

Sala de Situación de Brotos y otros EVISAP



PERÚ

Ministerio
de Salud

Viceministerio
de Salud Pública

Centro Nacional de
Epidemiología, Prevención
y Control de Enfermedades

Semana Epidemiológica Nº 05–2021 al 04 de febrero del 2021



BICENTENARIO
DEL PERÚ

Brotos, epizootias y otros EVISAP en Perú, SE 05–2021*

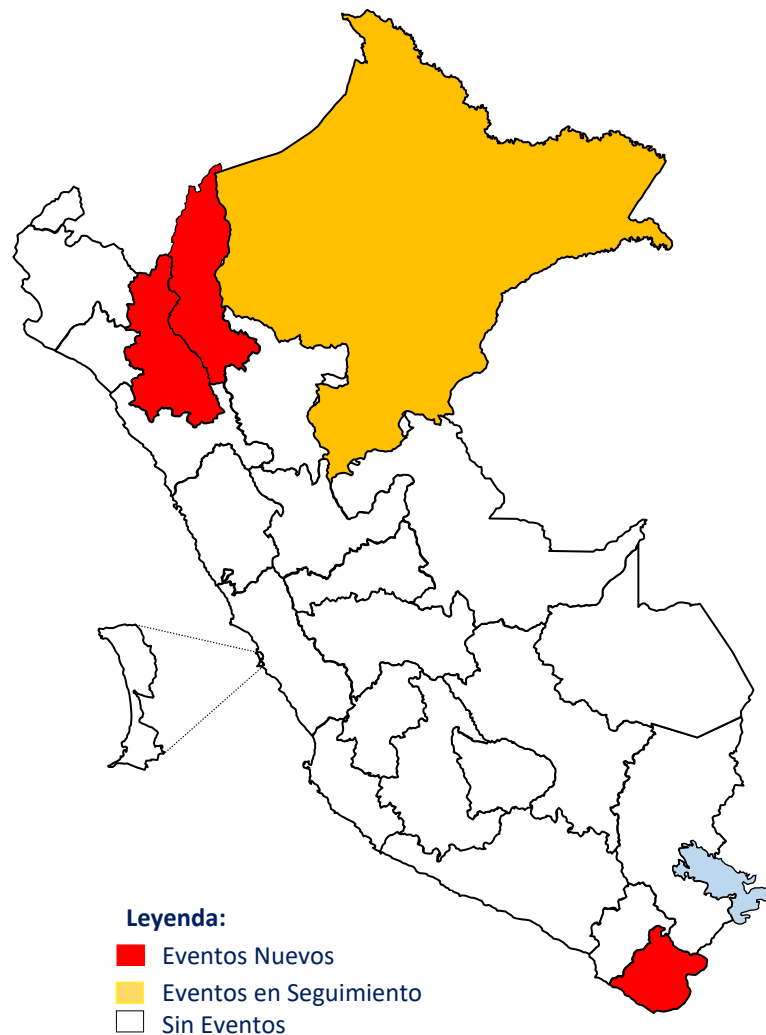

FECHA DE NOTIFICACION	LUGAR	BROTE O EVENTO	Nº DE CASOS	NOTIFICACIÓN EN SIEpi-BROTOS	RESULTADO LABORATORIO	RIESGO DE TRANSMISIÓN	ESTADO DEL EVENTO
2/02/2021	Departamento: Tacna Provincia: Tacna Distrito: Tacna IPRESS: Hospital Hipólito Unanue	Síndrome Febril	8 (4F)	Si	<i>P. aeruginosa</i> , cultivo pendiente	Alto	Nuevo
28/01/2021	Departamento: Amazonas Provincia: Utcubamba Distrito: Bagua Grande Localidad: Bagua Grande	Dengue	86	Si	Si	Alto	Nuevo
26/01/2021	Departamento: Cajamarca Provincia: San Ignacio Distrito: Huarango Localidad: Supayacu	COVID-19	21	Si	Si	Alto	Seguimiento
22/01/2021	Departamento: Amazonas Provincia: Bagua Distrito: Bagua Localidad: Bagua	Dengue	82 (1F)	Si	Si	Medio	Seguimiento
18/01/2021	Departamento: Loreto Provincia: Datem del Marañón Distrito: Morona Localidades: Pijuayal y Naranjal	Malaria falciparum	47	Si	Si	Medio	Seguimiento

Brote de dengue en el distrito de Bagua Grande, provincia Utcubamba, Amazonas, 2021*.

Antecedentes

- ✓ **Año 2020:** Hasta la SE-05 el distrito Bagua Grande notificó 01 caso confirmado.

Situación actual

- **Distrito Bagua Grande:** 86 confirmados, localidad (ciudad) Bagua Grande.
- **Tipo:** 100% Dengue sin signos de alarma
- **Población afectada:** Adultos (34.5%) y jóvenes (27.6%); sexo masculino (57.4%).

Acciones realizadas

- Notificación del brote al CDC (SIEpi-brotes).
- Investigación del brote y atención de los casos.
- Búsqueda activa de febriles y toma de muestra.
- Eliminación de criaderos
- Control químico focal
- Nebulización química espacial (06 sectores, 2 vueltas).
- Reuniones permanentes de coordinación (epidemiología, metaxénicas, salud ambiental, laboratorio, otros).

Amazonas: Casos de dengue según semana epidemiológica, distrito Bagua Grande. 2020-2021.

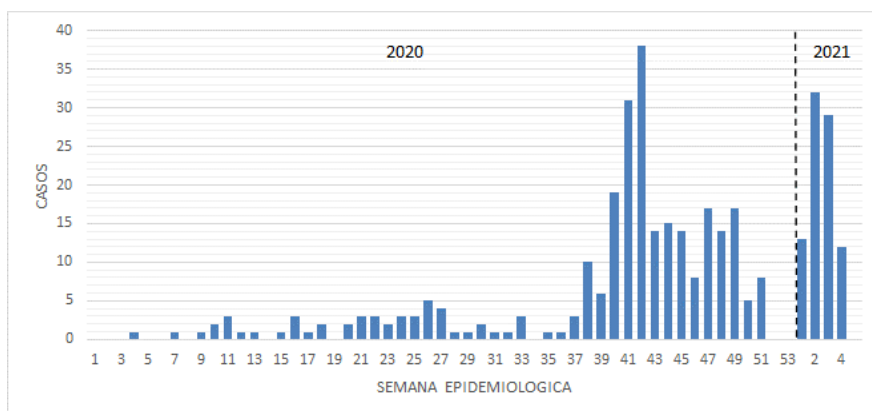

Fuente: Informe inicial Red de Salud Utcubamba /SIEpi-brotes (CDC Perú)
*Hasta 04 de febrero (SE 05)





PERÚ

Ministerio
de Salud

Viceministerio
de Salud Pública

Centro Nacional de
Epidemiología, Prevención
y Control de Enfermedades

Eventos sanitarios de importancia internacional

Semana Epidemiológica N° 05–2021

al 04 de febrero del 2021



Eventos sanitarios de importancia internacional, SE 05 – 2021

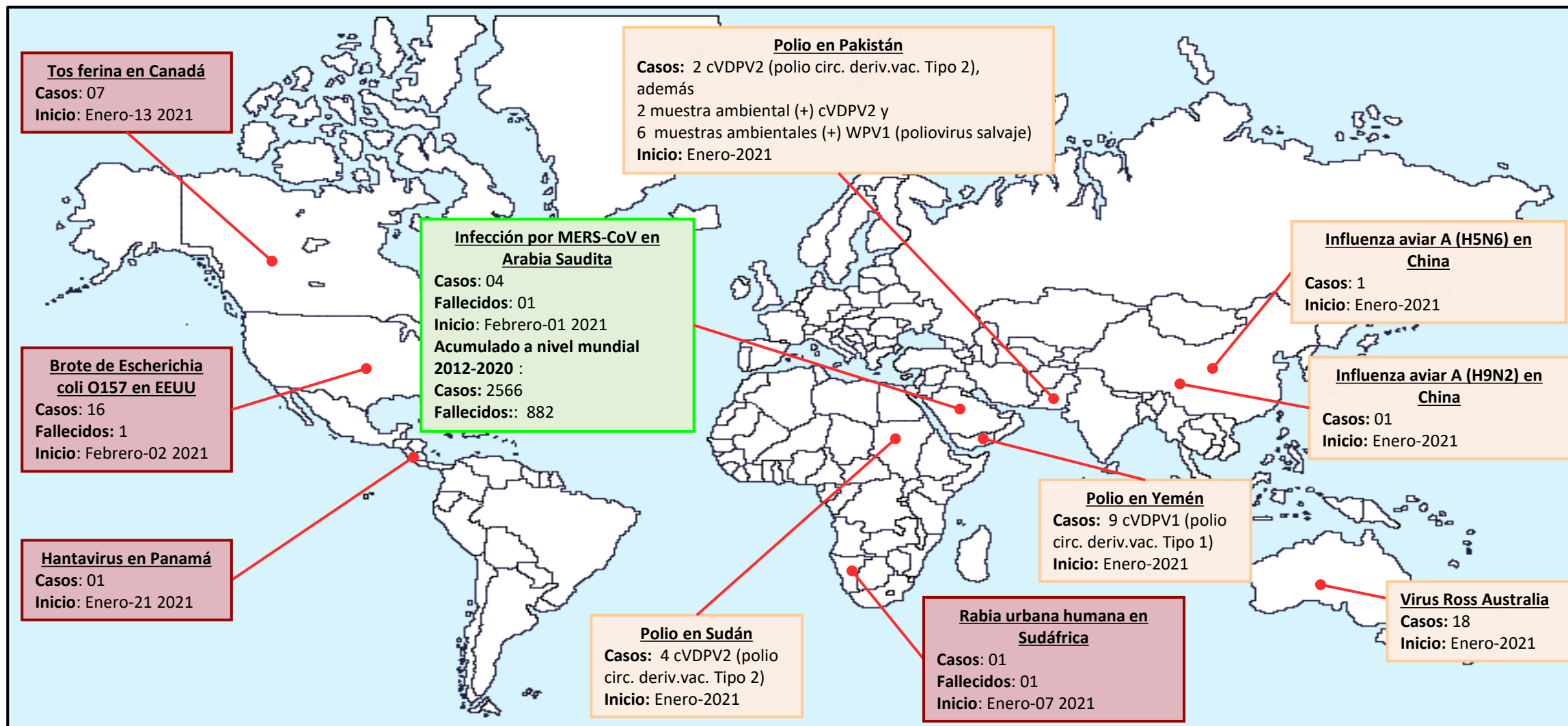

Situación actual de COVID-19 a nivel internacional



PERÚ

Ministerio
de Salud

Viceministerio
de Salud Pública

Centro Nacional de
Epidemiología, Prevención
y Control de Enfermedades

Semana Epidemiológica N° 05-2021

al 04 de febrero del 2021

Reporte Mundial de COVID-19 según regiones, al 4 de febrero del 2021

Total Casos confirmados
103,989,900

Total fallecidos
2,260,259

Letalidad
2.2%

Casos confirmados y fallecidos a nivel mundial según Regiones.

Región	Confirmados	%	Defunciones	Letalidad
Américas	46,197,580	44.4	1,068,110	2.3
Europa	35,003,091	33.7	767,235	2.2
Sudeste Asiático	12,956,439	12.5	199,291	1.5
Mediterráneo Oriental	5,759,214	5.5	135,811	2.4
África	2,616,892	2.5	64,473	2.5
Pacífico Oeste	1,455,939	1.4	25,326	1.7
Total	103,989,155*		2,260,246	2.2

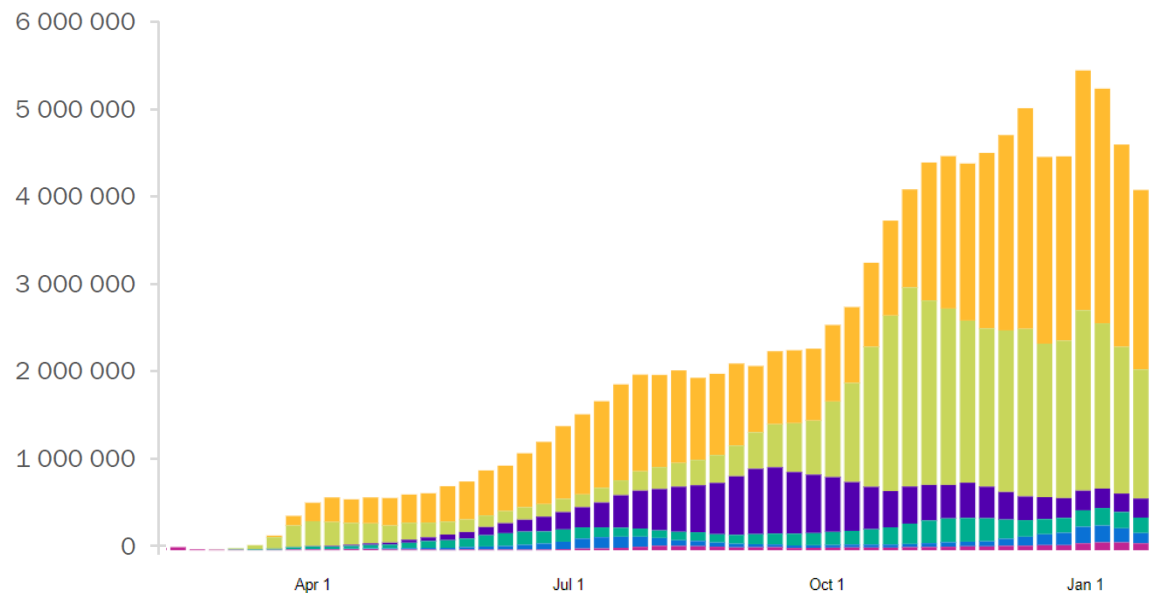

*No incluyen los casos notificados en el crucero Diamond Princess

Fuente: WHO Coronavirus Disease (COVID-19) Dashboard al 04-02-2021

Situación de COVID-19 en el Perú



PERÚ

Ministerio
de Salud

Viceministerio
de Salud Pública

Centro Nacional de
Epidemiología, Prevención
y Control de Enfermedades

Semana Epidemiológica N° 05-2021

al 04 de febrero del 2021

Casos confirmados de COVID-19, según fecha de inicio de síntomas al 03 de febrero, Perú 2021

TOTAL DE PERSONAS MUESTREADAS	CASOS SINTOMATICOS POSITIVOS	RESULTADO NEGATIVO	% POSITIVIDAD ACUMULADA	ALTAS	DEFUNCIONES CONFIRMADAS POR COVID 19
6,491,121	1,165,052	5,326,069	17.9	1,076,446 92.39%	41,753 3.5%

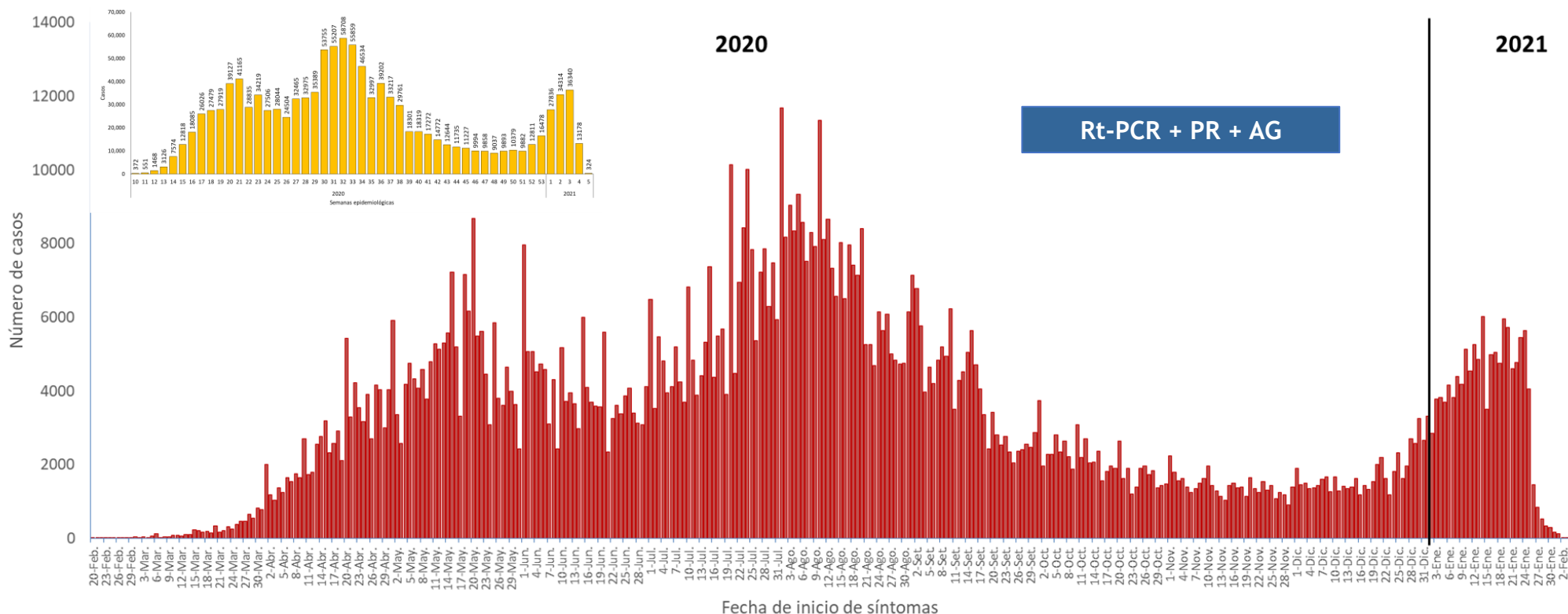

Tendencia de las defunciones confirmadas y sospechosas de COVID-19 al 03 de febrero, Perú 2021

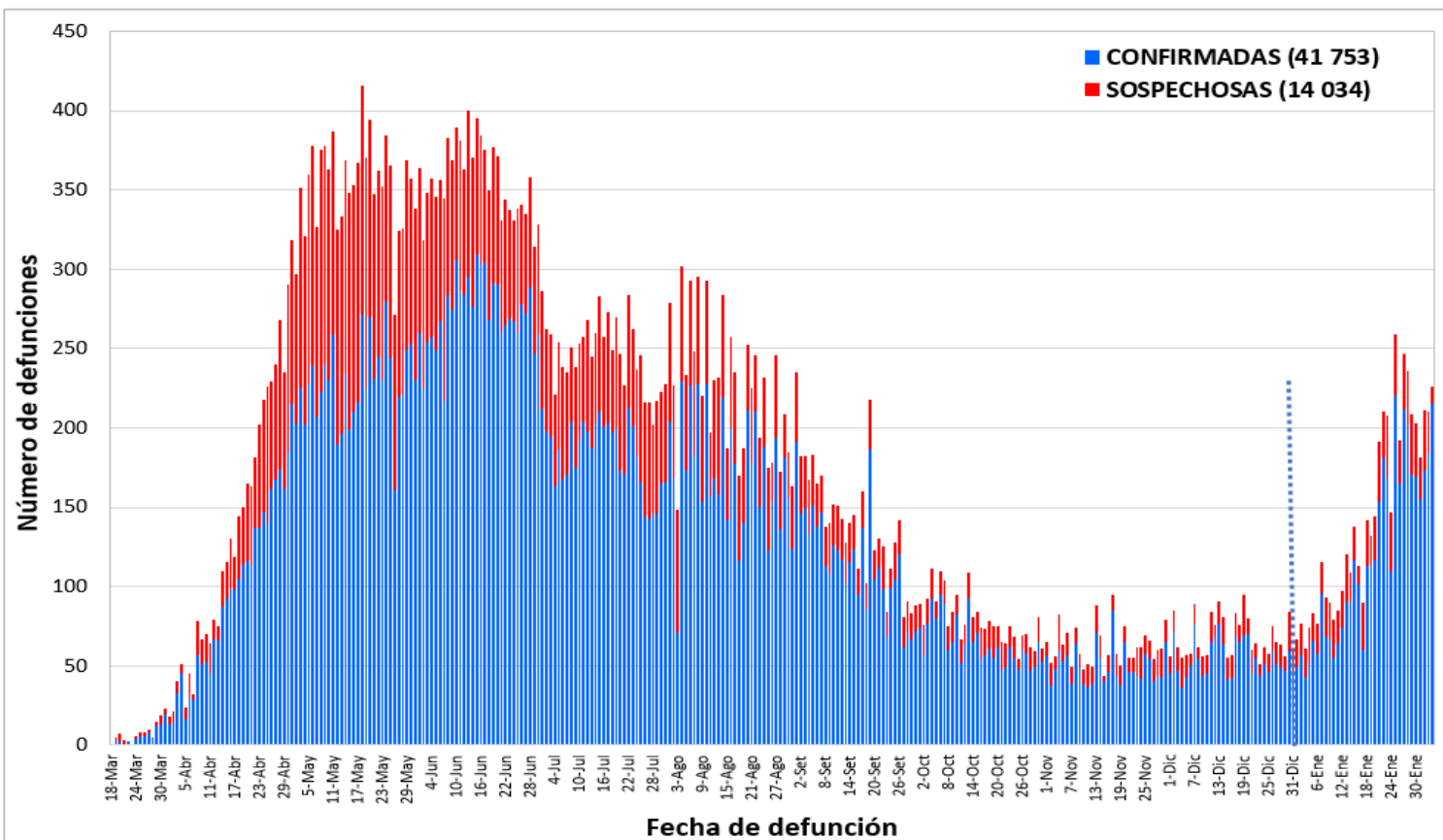

Perú: Letalidad según Regiones. Marzo 2020 – Febrero 2021.

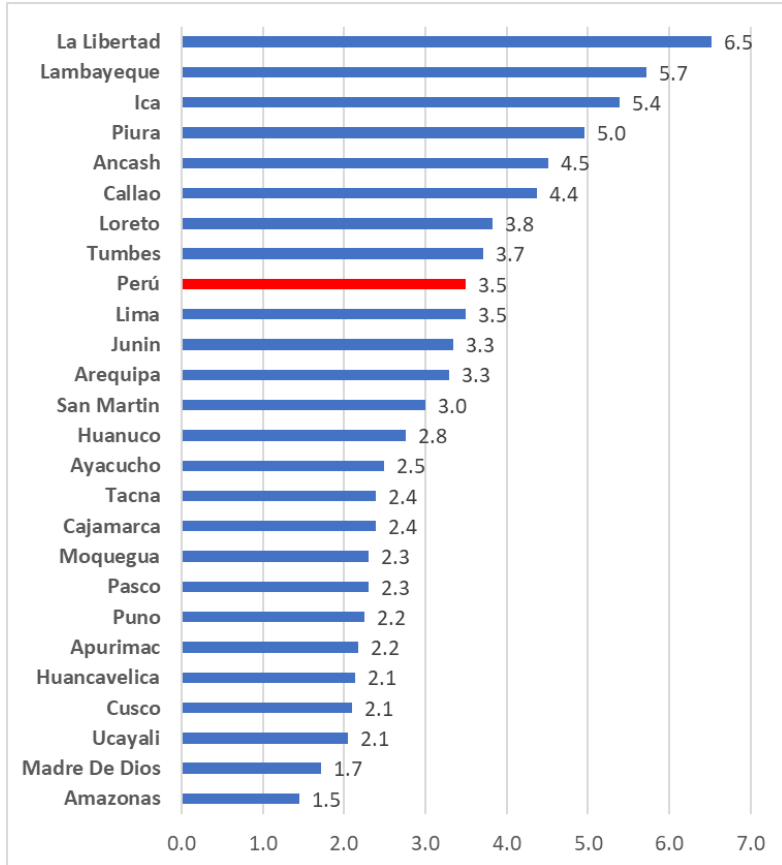

Fuente: Sistema de Vigilancia Noti – Sistema de Defunciones SINADEF – MINSa
Elaborado por Centro Nacional de Epidemiología, Prevención y Control de Enfermedades - MINSa

Letalidad Lima Metropolitana: 3.4%
Letalidad Lima Región: 4.6%



PERÚ

Ministerio
de Salud

Viceministerio
de Salud Pública

Centro Nacional de
Epidemiología, Prevención
y Control de Enfermedades

*Gracias por su
atención*



BICENTENARIO
DEL PERÚ