

Perfil de Salud



Loreto

2022



PERÚ

Ministerio
de Salud



Siempre
con el pueblo



BICENTENARIO
DEL PERÚ
2021 - 2024

Perfil de Situación de Salud: Departamento Loreto

Ubicación Geográfica

El departamento de Loreto, representa el 28,7 % del territorio nacional, con una superficie de 368 851,95 km², está ubicado en la parte nororiental del Perú. Político-administrativamente está dividida en 8 provincias y 53 distritos.

En su territorio atraviesa la más importante cuenca hidrográfica constituida por ríos: Amazonas, Huallaga, Marañón, Putumayo, Ucayali, Napo y otros que constituyen el principal y a veces el único medio de transporte.

LORETO

Provincia	Población 2022		N° Distrito
	Absoluto	%	
ALTO AMAZONAS	155,236	14.9	6
DATEM DEL MARAÑÓN	60,822	5.8	6
LORETO	73,271	7.0	5
MARISCAL RAMÓN CASTILL	59,953	5.7	4
MAYNAS	559,603	53.6	11
PUTUMAYO	9,078	0.9	4
REQUENA	64,100	6.1	11
UCAYALI	62,821	6.0	6
Total	1,044,884	100.0	53

Fuentes: INEI- PERÚ: Proyecciones de Población Total según Departamento, Provincia y Distrito, 2018 – 2022. Boletín Especial N°27, 2022.

Posee un clima de tipo tropical, cálido, húmedo y lluvioso. Las temperaturas son constantemente altas con medias anuales superiores alrededor de 27 °C. Las máximas absolutas son mayores a 35 °C y las mínimas oscilan entre 11 °C y 18 °C. La variación térmica diaria es poco sensible y el calor persiste a lo largo del día y la noche. Las precipitaciones anuales son siempre superiores a 1000 mm, pero sin sobrepasar los 5000 mm; sin embargo, esta precipitación no está uniformemente distribuida a lo largo del año, existen meses con menos de 100 mm de lluvias. La humedad atmosférica es alta durante todo el año. Durante la época de ocurrencia del fenómeno del niño, se incrementan los períodos del verano, lo que genera épocas prolongadas de ausencia de lluvia

Calendario de las fiestas populares tradicionales de Loreto.

Considerando los antecedentes en el mundo de varios brotes de enfermedades infecciosas transmisibles relacionadas a altas concentraciones de población se resalta la importancia de tener la información de las celebraciones de las fiestas populares tradicionales, que permite ubicar las zonas prioritarias para la prevención y control del contagio.

Calendario de fiestas populares tradicionales de Peru						Departamento de Loreto
MES	FECHA	NOMBRE DE LA FIESTA	PROVINCIA/DISTRITO	TIPO DE FIESTA	ORGANIZADOR	SISTEMA DE CARGOS
ENE	15/26	Carnaval de Loreto	Maynas/Iquitos	Socio/religioso		
FEB	1/29	Carnaval de Loreto	Maynas/Iquitos	Socio/religioso		
		Festival de comparsas, concurso de Humishas, concurso de Bombo Baile.				
ABR	24/30	Semana turística y fiesta patronal de Nauta	Loreto/Nauta	Festival/cívico		
		Feria agropecuaria, agroindustrial y artesanal. Canotaje en el río Marañón. Concurso de comidas típicas y de Humishas				
MAY	21/25	Fiesta patronal San Felipe y Santiago	Loreto/Nauta	Religioso		
JUN	18/25	Fiesta de San Juan	Maynas/Iquitos	Religioso		
		La más importante fiesta de la Amazonia. La noche del 23, hombres y mujeres acuden a los ríos a "purificarse", pues se cree que en tal fecha San Juan bendice los cursos de agua y quien se bañe en ellos tendrá dicha y salud durante todo el año. El 24 la gente se traslada al barrio de San Juan, donde se celebra una misa y se realiza una procesión acompañada por una banda típica de música. Luego hay bailes de "pandillas" alrededor de palmeras cargadas de regalos. El plato típico de la fecha es el juane hecho con arroz y gallina.				
ABR	1/15	Semana turística de Alto Amazonas	Alto Amazonas/	Festival/cívico		
		Ferías y exposiciones. Danzas regionales	Yurimaguas			

Fuente: Fiestas Populares Tradicionales de Perú, Instituto Iberoamericano del Patrimonio Natural y Cultural IPANC - Convenio Andrés Bello- Lima – Perú, 2006

Indicadores Demográficos

En el año 2022, la población del departamento Loreto estimada es de 1 044 884 habitantes, que representa el 3,1% del total nacional. Con una tasa de crecimiento promedio anual de 1,2%, superior al promedio nacional (1,1%). Mientras que la expectativa de vida de la región de Loreto, es de 75,8 años, se ubica en el décimo cuarto lugar de los 24 departamentos existentes, siendo las mujeres de mayor expectativa de vida con 79,1 años y los hombres 72,8, de acuerdo con las cifras del INEI.

Loreto, se ubica en el primer lugar entre los departamentos con una Tasa Bruta de Natalidad de 24,9 nacimientos por cada mil habitantes, siendo mayor en 6.3 puntos porcentuales que el promedio nacional, en el mismo periodo analizado.

Indicadores demográficos:

Indicador	Unidad de medida	Fuente	Periodo (años)	PERÚ	Loreto	
Población total	habitantes	1	2022	33,396,698	1,044,884	
Densidad poblacional (*)	hab/Km2	1	2022	26.1	2.8	
Población < 15 años	%	1	2022	24.3	33.9	
Población > 64 años	%	1	2022	9.4	5.9	
Razón de dependencia	x 100 hab.	1	2022	50.8	66.3	
Tasa bruta de natalidad	x 1,000 hab.	1	2022	18.6	24.9	
Nacimientos anuales	nacimientos	1	2022	565,776	25,857	
Tasa bruta de mortalidad	x 1,000 hab.	1	2022	6.2	4.7	
Defunciones anuales	muerdes	1	2022	208,654	4,939	
Tasa de crecimiento anual	x 100 hab.	1	2022	1.1	1.2	
Tasa global de fecundidad	hijos x mujer	1	2022	2.1	3.0	
Población urbana	%	3	2021	79.4	68.6	
Esperanza de vida al nacer	Total	años	1	2022	74.9	75.8
	Hombres	años			72.1	72.8
	Mujeres	años			77.7	79.1

LORETO: ENVEJECIMIENTO DE LA POBLACION, CENSO 2017 Y PROYECCION 2030

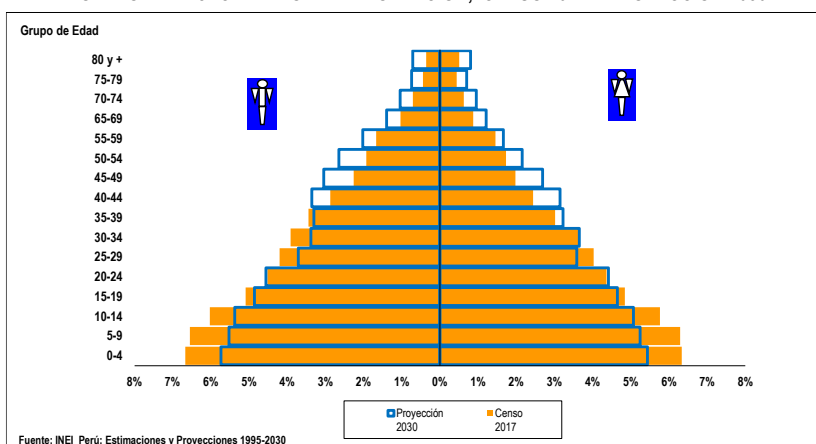

La pirámide poblacional era de tipo progresiva de base ancha y cima pequeña en el 2017, al 2030 vamos camino a una pirámide regresiva, con reducción ligera y gradual en la base, y un crecimiento simétrico en el pico de la cima, y en el centro, una secuencia clara de una disminución

muy lenta durante un periodo y otro, de manera gradual y en degrade. Asimismo, se observa un aumento sostenido a lo largo de los grupos y géneros, específicamente en los grupos de edad de 40 a más años.

Indicadores de Determinantes Sociales

La tasa de alfabetismo de Loreto al 2021, fue de 94,8% del total de la población de 15 años a más, siendo igual al promedio nacional. Y entre genero; los varones le llevan una diferencia de 4,9 puntos porcentuales a las damas.

Indicadores socioeconómicos:

Indicador		Unidad de medida	Fuente	Periodo (años)	PERÚ	Loreto
Población alfabetizada (15+ años)	Total	%	7	2021	94.8	94.8
	Hombres	%			97.3	97.1
	Mujeres	%			92.4	92.2
Promedio de años de escolaridad (15+ años)	Hombre	años	7	2021	10.5	9.3
	Mujer	años			10.1	8.8
Hogares con acceso a servicios básicos	Agua	%	7	2021	88.1	60.0
	Saneamiento Básico	%			67.4	35.7
	Luz eléctrica	%			95.6	84.2
Pobreza (Línea de pobreza)	Total	%	9	2021	25,9	36,7-40,9
	Extremos	%			4,1	6,1-8,1
Ingreso real promedio per cápita mensual, por variación porcentual	Per Cápita Mensual	S/. constantes base = 2016	9	2021	989	721
Índice de desarrollo humano (IDH)		IDH	6	2019	0.586	0.483
Índice de densidad del estado (IDE)		IDE	6	2017	0.759	0.616

En cuanto al logro educativo, puede señalarse que la región es ligeramente superior al promedio nacional entre el rubro de la categoría de género.

En el mismo periodo, el 60,0% de la población del departamento de Loreto tienen acceso a agua para consumo humano, el 35,7% acceso a saneamiento básico.

En la región, la pobreza extrema se ubica en un rango de (6,1 - 8,1), mientras que la situación de pobreza total entre el rango (36,7 - 40,9) del total de la región.

El ingreso promedio mensual por persona de la región de Loreto fue de 721 soles. Sin embargo, esta cifra se mantiene por debajo del nivel del promedio nacional.

Con un valor de Índice de Desarrollo Humano al 2019 de 0,483 el departamento de Loreto se ubica en el puesto número 16 de la clasificación por departamento del país.

Indicadores de Oferta, Acceso y Cobertura

El número de profesionales de salud al 2022, la region Loreto cuenta con 708 médicos, 1 027 enfermeros, 647 obstetrias y 217 odontólogos.

De acuerdo a la categorización del establecimientos de salud, la region de Loreto cuenta entre su infraestructura con 12 Hospitales e institutos, 134 Centros de salud y 439 Puestos de salud.

En el periodo 2021, la cobertura de atención del parto por profesional de salud en la region Loreto fue 79,5%, es menor al promedio nacional en 16,1 puntos porcentuales.

El parto atendido en un establecimiento de salud

Indicadores de oferta, acceso y cobertura

Indicador		Unidad de medida	Fuente	Periodo (años)	PERÚ	Loreto
Recursos humanos de la salud	Médicos	No.	14	2021	35,168	708
	Enfermeros	No.			47,418	1,027
	Obstetras	No.			18,666	647
	Odontólogos	No.			5,289	217
Establecimientos de salud	Puestos	No.	15	2020	8,892	439
	Centros	No.			2,644	134
	Hospitales e Institutos	No.			635	12
Salud sexual y reproductiva	Atención del parto por profesional de salud (††)	%	3	2021	95.6	79.5
	Parto en EE.SS. público o privado	%			93.3	78.7
	Recepción de suplemento de Fe en atención prenatal	%			94.8	92.3
Coberturas de vacunación en niños de 18 a 29 meses	Pentavalente3	%	3	2021	80.5	63.9
	OPV3	%			82.7	68.0
	BCG	%			92.2	82.0
	Antisarampionosa	%			82.9	67.7
Población con acceso a seguro de salud	Total con seguro de salud	%	7	2021	82.7	88.9
	Seguro Integral de Salud	%			56.5	75.3
	EsSalud	%			22.8	11.8
	Otro seguro	%			3.4	1.8

(público o privado) por personal de salud calificado en la región Loreto fue de 78,7%, siendo menor en 4,7 puntos porcentuales del promedio nacional durante el periodo 2021.

La cobertura de vacunación en el 2021, en el caso de la Pentavalente y Polio es mayor al valor nacional en 16,6 y 14,6 puntos porcentuales; respectivamente. Ninguna de las vacunas alcanzaron coberturas óptimas en el periodo 2021.

Con respecto al seguro integral, la cobertura en Loreto es mayor en 18,8 puntos porcentuales comparado al nacional.

Indicadores de Mortalidad

En cuanto a las estadísticas de subregistro de la mortalidad en la región es menor en 4 puntos porcentuales respecto al nacional. Por otro lado, la mediana de edad de fallecimiento es menor en 5 años respecto al nacional.

Asimismo, la mortalidad en neonatos, infantil y en menores son menores al nacional. Siendo las enfermedades transmisibles las causas de muertes con mayor frecuencia.

Indicadores de Mortalidad

Indicador		Unidad de medida	Fuente	Periodo (años)	PERÚ	Loreto
Registro de la mortalidad	Defunciones	No.	10	2020	233,997	5,761
	Sub registro	%			11.1	7.1
	Con certificación médica	%			96.0	87.9
	Causas mal definidas	%			1.4	0.8
	Mediana de la edad de fallecimiento	Años			71	66
Mortalidad en la niñez	Neonatal	x 1,000 nv	3	2020-2021	7-11	(4-13)
	Infantil	x 1,000 nv	3	2020-2021	4-8	5-13
	Menores de 5 años	x 1,000 nv	3	2020-2021	12-16	14-22
Defunciones registradas en < 5 años por causas involucradas en AIEPI (‡)	Infecciones intestinales	%	10	2020	1.7	4.5
	Infecciones respiratorias agudas	%			18.6	22.5
	Meningitis, Malaria, Septicemia, EPV	%			10.7	11.8
	Deficiencias de la nutrición	%			1.8	5.1
	Perinatales	%			67.2	56.2
	Todas las causas	%			47.0	61.0
Tasas de mortalidad estandarizadas por grupos de causas	Enfermedades transmisibles	x 100,000 hab.	10	2020	326.4	412.2
	Neoplasias (Tumores + Carcinomas in situ)				87.4	38.7
	Enfermedades del aparato circulatorio				118.3	69.6
	Causas externas				27.6	17.0

Indicadores de Morbilidad

Las enfermedades transmisibles son las que presentan mayor riesgo de transmisión entre ellas tuberculosis, malaria por Plasmodium vivax, dengue, VIH/SIDA. Asimismo, los niños nacen con menor peso respecto al promedio nacional; mientras que, presenta la mayor tasa de madres adolescentes.

En la región Loreto, la desnutrición global afecta en mayor proporción al número de niñas y niños menores de cinco años de edad.

Indicadores de Morbilidad

Indicador		Unidad de medida	Fuente	Periodo (años)	PERÚ	Loreto
Tuberculosis	Todas las formas	Tasa x 100,000 hab.	19	2021	77.5	114.1
		No. (*)			3,584	3,534
Malaria	P. falciparum	Tasa x 100,000 hab.	11	2021	10.7	338.2
		No. (*)			14,490	11,955
	P. vivax	Tasa x 100,000 hab.			43.4	1144.1
		No. (*)			18,075	15,490
	Todas las formas	Tasa x 100,000 hab.			54.1	1482.5
Dengue 1/		No. (?)	11	2021	44,791	5,115
		Tasa x 100,000 hab.			134.1	489.5
VIH infectados		No.	11	2021	7,631	522
SIDA		No.	11	2021	944	15.0
		Tasa x 100,000 hab.			2.8	1.4
Bajo peso al nacer (< 2.5 Kg)		%	3	2021	6.68	3.0
Neurmonía en <5 años		Tasa x 1,000 <5a	11	2021	3.5	212.1
Desnutrición < 5 años	Global 2/	%	3	2021	2.1	8.3
	(Patrón OMS)	%			0.4	5.7
	Crónica 2/	%			11.5	0.8
Madres o gestantes adolescentes 15-19 años		%	8	2021	8.9	23.6

▶ Enfermedades sujetas a vigilancia epidemiológica

Dengue en el departamento de Loreto



Mapa de riesgo de dengue año 2022*

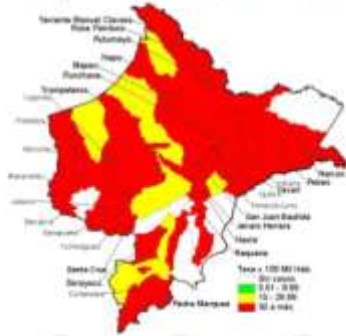

Número de casos de dengue reportados en el 2021* - 2022*

Distritos	2021*		2022*		Casos en la SE 52 2022	Defunciones	Letalidad	Indicios Aditivos (IA)		
	casos	TIA por 100 mil Hab.	casos	TIA por 100 mil Hab.						
YURIMAGUAS	2727	53.31	2559.27	3299	34.53	3310.22	52	4	0.12	Jul [1.39 - 4.76]
IGUITOS	197	3.85	219.82	1106	11.58	623.39	6	2	0.18	Jun [9.49 - 30.97]
SAN JUAN BAUTISTA	166	3.25	106.66	1009	10.50	715.08	6	1	0.10	Jun [4.67 - 12.94]
CONTAMANA	413	8.07	1444.18	798	8.29	2443.87	12	1	0.13	Jun [9.02 - 9.02]
REQUENA	18	0.28	53.15	591	6.19	1742.95	0	1	0.17	Jun [8.71 - 8.71]
PUNCHANA	182	3.75	213.09	359	3.85	582.22	2	1	0.18	Jun [9.02 - 9.02]
BELEN	57	1.11	79.81	519	5.43	632.93	1	0	0.00	Feb[8.5 - 25.5] Mar[-] Abr[-]
RAMON CASTILLA	66	1.28	273.22	290	3.04	894.24	0	0	0.00	
NAUTA	7	0.14	20.67	229	2.40	557.41	0	0	0.00	
DEMÁS DISTRITOS	1275	24.99	399.10	1169	12.14	270.71	6	1	0.09	
Dpto Loreto	5115	100.00	401.13	9553	100.00	913.27	85	11	0.12	

Serotipos 2022
DENV-1
DENV-2

Fuente : Centro Nacional de Epidemiología, Prevención y Control de Enfermedades - MINSA, (*) Hasta la SE 52 -2022

Zika en el departamento de Loreto

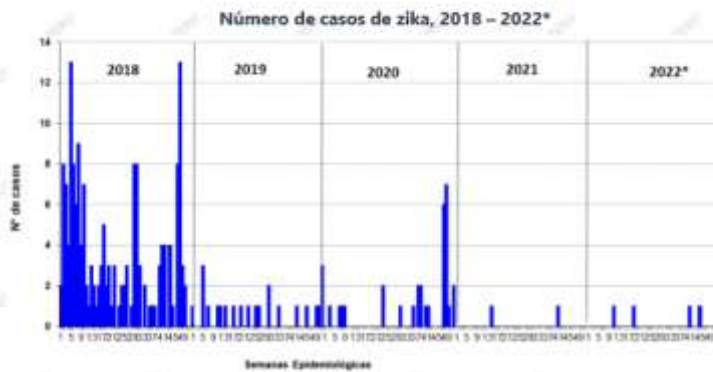

Incidencia en la SE 52 - 2022



Incidencia acumulada 2022*

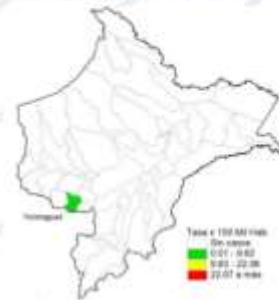

Número de casos de zika reportados en el 2020* - 2022*

Distritos	2020*		2021*		2022*		Casos en la SE 52 2022
	casos	%	casos	%	casos	%	
YURIMAGUAS	14	46.67	2	100.00	4	100.00	0
SAN JUAN BAUTISTA	1	3.33	0	0.00	0	0.00	0
INAHUAYA	14	46.67	0	0.00	0	0.00	0
PUNCHANA	1	3.33	0	0.00	0	0.00	0
Dpto Loreto	30	100.00	2	100.00	4	100.00	0

Fuente : Centro Nacional de Epidemiología, Prevención y Control de Enfermedades - MINSA, (*) Hasta la SE 52 -2022

Malaria en el departamento de Loreto

Número de casos de malaria, 2019 – 2022*

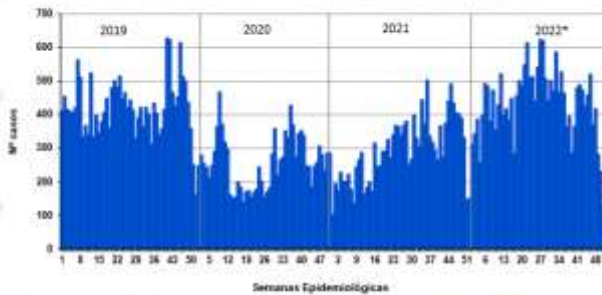

Incidencia en la SE 52 - 2022

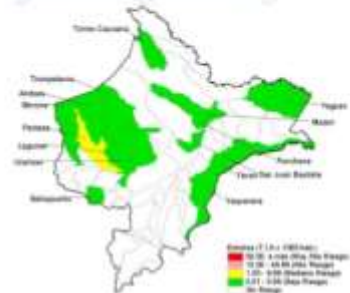

Número de casos de malaria reportados en el 2021* - 2022*

Distritos	2021*		2022*		Casos en la SE 52 2022
	casos	%	casos	%	
ANDOAS	5024	32.43	4716	21.10	8
YAVARI	757	4.89	2031	9.09	6
TROMPETEROS	684	4.42	1885	8.44	6
URARINAS	1167	7.53	1837	8.22	1
PASTAZA	1971	12.72	1821	8.15	13
TIGRE	829	5.35	1453	6.50	0
BALSAPUERTO	495	3.20	1400	6.27	5
MORONA	724	4.67	1041	4.66	2
SAN JUAN BAUTISTA	370	2.39	821	3.67	7
MAZAN	385	2.49	724	3.24	3
DEMAS DISTRITOS	3084	19.91	4617	20.66	9
Dpto Loreto	15490	100.00	22346	100.00	60

Incidencia acumulada 2022*



Fuente : Centro Nacional de Epidemiología, Prevención y Control de Enfermedades – MINSA. (*) Hasta la SE 52 - 2022

Leptospirosis en el departamento de Loreto

Tendencia de casos de leptospirosis, 2017 – 2022*

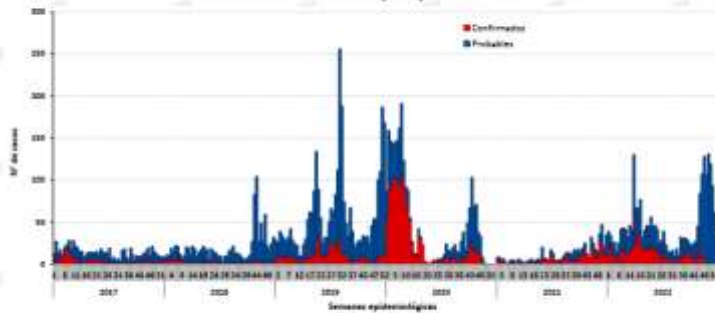

Incidencia en la SE 52 - 2022

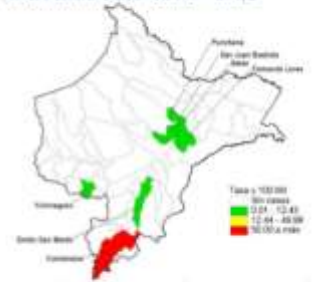

Número de casos de leptospirosis por distrito 2021* - 2022*

Distritos	2021*		2022*		Casos en la SE 52 2022	Defunciones
	casos	%	casos	%		
SAN JUAN BAUTISTA	160	27.16	501	20.68	5	0
BELEN	73	12.39	302	12.46	1	0
IQUITOS	53	9.00	284	11.72	0	0
YURIMAGUAS	49	8.32	269	11.10	5	1
REQUENA	0	0.00	256	10.57	0	0
CONTAMANA	6	1.02	171	7.06	19	0
NAUTA	21	3.57	159	6.56	0	0
SEÑARO HERRERA	73	12.39	151	6.23	0	0
PUNCHANA	34	5.77	137	5.65	1	0
DEMAS DISTRITOS	120	20.37	193	7.97	2	0
Dpto Loreto	589	100.00	2423	100.00	34	1

Incidencia acumulada 2022*

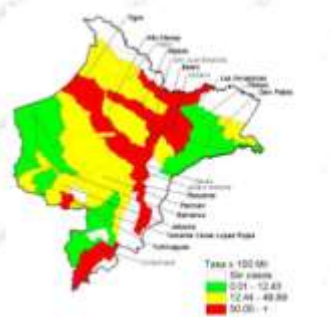

Fuente : Centro Nacional de Epidemiología, Prevención y Control de Enfermedades – MINSA. (*) Hasta la SE 52 - 2022

Ofidismo en el departamento de Loreto

Tendencia de casos de ofidismo, 2017 – 2022*

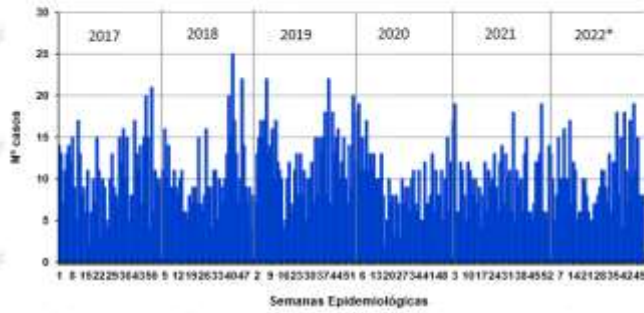

Incidencia en la SE 52 – 2022

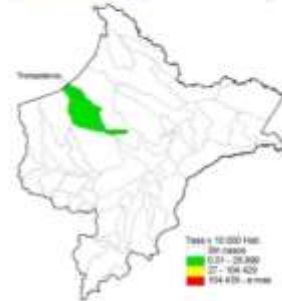

Incidencia acumulada 2022*

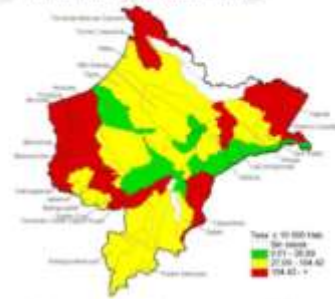

Número de casos de ofidismo por distrito 2021* - 2022*

Distritos	2021*		2022*		Casos en la SE 52 2022	Defunciones
	casos	%	casos	%		
RAMON CASTILLA	25	4.92	42	8.09	0	2
YURIMAGUAS	35	6.89	40	7.71	0	0
BARRANCA	21	4.13	28	5.39	0	0
MORONA	21	4.13	24	4.62	0	0
ANDOAS	31	6.10	20	3.85	0	0
MANERIOHE	23	4.53	19	3.66	0	0
FERNANDO LORES	16	3.15	18	3.47	0	1
PASTAZA	9	1.77	17	3.28	0	1
LAS AMAZONAS	5	0.98	17	3.28	0	0
DEMÁS DISTRITOS	322	63.39	294	56.65	1	1
Dpto Madre de Dios	508	100.00	519	100.00	1	5

Fuente : Centro Nacional de Epidemiología, Prevención y Control de Enfermedades – MINSA, (*) Hasta la SE 52 - 2022

Hepatitis B en el departamento de Loreto

Número de casos de hepatitis B, 2000 – 2022*

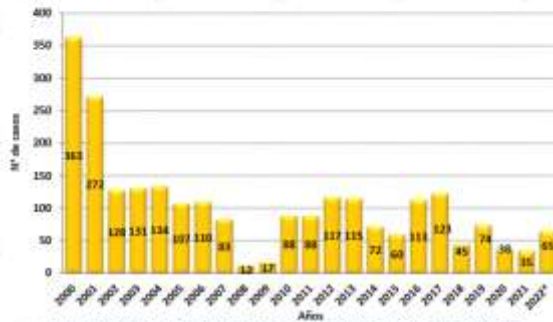

Incidencia en la SE 52 - 2022



Incidencia acumulada 2022*



Número de casos de hepatitis B por distritos reportados en el 2021* - 2022*

Distritos	2021*		2022*		Casos en la SE 52 2022	Defunciones
	casos	%	casos	%		
YURIMAGUAS	8	22.86	15	23.08	0	0
NAPO	2	5.71	5	7.69	0	0
CONTAMANA	4	11.43	4	6.15	0	0
MORONA	0	0.00	4	6.15	0	0
PASTAZA	0	0.00	3	4.62	0	0
PAMPA HERMOZA	0	0.00	3	4.62	0	0
SAN JUAN BAUTISTA	5	14.29	3	4.62	0	0
IQUITOS	1	2.86	3	4.62	0	0
NAUTA	1	2.86	3	4.62	0	0
DEMÁS DISTRITOS	14	40.00	22	33.85	0	0
Dpto Loreto	35	100.00	65	100.00	0	0

Fuente : Centro Nacional de Epidemiología, Prevención y Control de Enfermedades – MINSA, (*) Hasta la SE 52 - 2022

Tos ferina en el departamento de Loreto

Número de casos de tos ferina, 2017 - 2022*

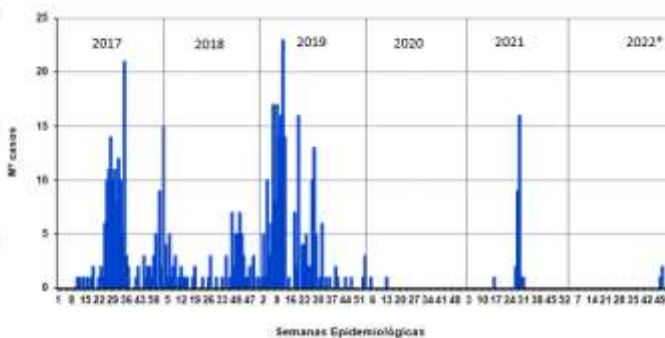

Incidencia en la SE 52 - 2022



Incidencia acumulada 2022*

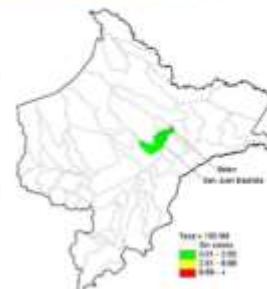

Número de casos de tos ferina reportados en el 2021* - 2022*

Distritos	2021*		2022*		Casos en la SE 52 2022	Defunciones
	casos	%	casos	%		
BELEN	0	0.00	1	33.33	0	0
SAN JUAN BAUTISTA	0	0.00	1	33.33	0	0
IQUITOS	1	3.33	1	33.33	0	0
PADRE MARQUEZ	29	96.67	0	0.00	0	0
Dpto Loreto	30	100.00	3	100.00	0	0

Fuente: Centro Nacional de Epidemiología, Prevención y Control de Enfermedades - MINSA. (*) Hasta la SE 52 - 2022.

EDA en el departamento de Loreto

Número de episodios de EDA, 2017 - 2022*

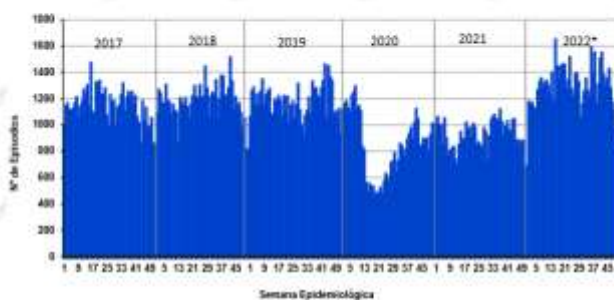

Incidencia en la SE 52 - 2022

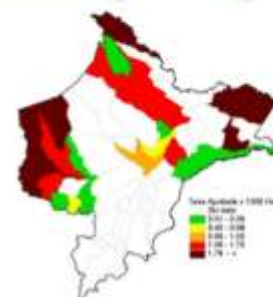

Número de episodios de EDA, 2020 a 2022*



Incidencia acumulada 2022

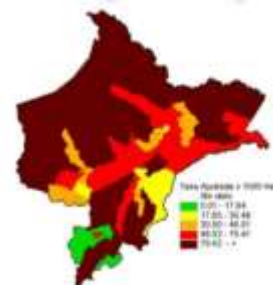

Fuente: Centro Nacional de Epidemiología, Prevención y Control de Enfermedades - MINSA. (*) Hasta la SE 52 - 2022.

▶ **Financiamiento en Salud**

◀ **Presupuesto Per Cápita**

**Asignación y Ejecución Presupuestal Per Cápita
Función Salud - Año Fiscal 2022**

DPTOS	Actividad		Proyectos		Actividad + Proyectos	
	Asignación Presupuestal S/.	Ejecución Presupuestal S/.	Asignación Presupuestal S/.	Ejecución Presupuestal S/.	Asignación Presupuestal S/.	Ejecución Presupuestal S/.
PERÚ	764.59	624.70	171.41	104.14	935.99	728.84
Loreto	727.38	632.94	234.27	119.90	961.65	752.84

◀ **Presupuesto - Función Salud (% del PBI)**

**Asignación y Ejecución Presupuestal como Porcentaje del PBI
Función Salud - Año Fiscal 2021**

DPTOS	Actividad		Proyectos		Actividad + Proyectos	
	Asignación Presupuestal (%)	Ejecución Presupuestal (%)	Asignación Presupuestal (%)	Ejecución Presupuestal (%)	Asignación Presupuestal (%)	Ejecución Presupuestal (%)
PERÚ	4.79	4.43	0.84	0.49	5.63	4.92
Loreto	8.25	7.78	1.80	0.68	10.06	8.46

Fuente: INEI, MEF-Consulta Amigable.

Actualización: 10/12/2022

◀ **Asignación y Ejecución del Gasto**

FUNCIÓN SALUD - AÑO FISCAL 2022

Incluye: Sólo Actividades

LORETO

GENÉRICA	PIA	PIM	EJECUCION DEL GASTO	
			MONTO S/.	%
5-21: PERSONAL Y OBLIGACIONES SOCIALES	214,425,813	248,017,836	222,096,918	89.5
5-22: PENSIONES Y OTRAS PRESTACIONES SOCIALES	71,593	398,593	358,879	90.0
5-23: BIENES Y SERVICIOS	181,854,858	391,027,253	330,596,069	84.5
5-24: DONACIONES Y TRANSFERENCIAS	39,557,300	98,560,927	92,637,263	94.0
5-25: OTROS GASTOS	3,663,423	11,336,787	10,930,859	96.4
6-26: ADQUISICION DE ACTIVOS NO FINANCIEROS	2,439,600	10,689,717	4,725,896	44.2
SUB - TOTAL	442,012,587	760,031,113	661,345,884	87.0

FUNCIÓN SALUD - AÑO FISCAL 2022

Incluye: Sólo Proyectos

LORETO

GENÉRICA	PIA	PIM	EJECUCION DEL GASTO	
			MONTO S/.	%
6-24: DONACIONES Y TRANSFERENCIAS	0	2,752,772	2,752,771	100.00
6-26: ADQUISICION DE ACTIVOS NO FINANCIEROS	149,595,296	242,032,759	122,527,569	50.62
SUB - TOTAL	149,595,296	244,785,531	125,280,340	51.18

TOTAL (Actividades y Proyectos)	591,607,883	1,004,816,644	786,626,224	78.29
--	--------------------	----------------------	--------------------	--------------

Fuente: INEI, MEF-Consulta Amigable.

Actualización: 10/12/2022

Referencias Bibliográficas

1. INEI. Perú. Estimaciones y Proyecciones de Población Departamental, por Años Calendario y Edades Simples 1995-2030. Boletín Especial N.º 25. Lima: INEI; 2020.
2. INEI. Perú. Estimaciones y Proyecciones de la Población Nacional, 1950-2070, Boletín de Análisis Demográfico N°38. Lima: INEI;2019.
3. INEI. Perú. Encuesta Demográfica y de Salud Familiar - ENDES 2021, Informe Principal. Lima: INEI; 2022.
4. INEI. Evolución de los indicadores de Empleo e Ingreso por departamento 2007-2020. Lima: INEI; 2021.
https://www.inei.gov.pe/media/MenuRecursivo/publicaciones_digitales/Est/Lib1820/libro.pdf.
5. INEI. Gasto destinado al sector salud 2007-2020.
<https://www.inei.gov.pe/estadisticas/indice-tematico/sociales/>
6. PNUD. El Reto de la Igualdad: Una lectura a las Dinámicas Territoriales en el Perú. Lima 2019. <https://www.pe.undp.org/content/peru/es/home/library/poverty/el-reto-de-la-igualdad.html>.
7. INEI. Perú. Encuesta Nacional de Hogares - ENAHO.
<http://inei.inei.gov.pe/microdatos/>
8. INEI-Perú. Sistema de Información Regional para la Toma de Decisiones.
<https://systems.inei.gov.pe/SIRTOD/app/consulta>.
9. INEI. Perú. Informe Técnico: Evolución de la Pobreza Monetaria 2010-2021.
https://www.inei.gov.pe/media/MenuRecursivo/publicaciones_digitales/Est/pobreza2021/Pobreza2021.pdf.
10. Diresas / Disas - Sistema de Hechos Vitales. Base de datos Defunciones 2020.
11. MINSA - Centro Nacional de Epidemiología, Prevención y Control de Enfermedades. Sistema Nacional de Vigilancia Epidemiológica 2021.
12. SUSALUD. Boletín Estadístico 2021. <https://www.gob.pe/institucion/susalud/informes-publicaciones/2049241-boletin-estadistico-2021>.
13. OPS. Encuesta Mundial de Tabaquismo en Jóvenes. Resumen Ejecutivo. Perú 2019.
<https://www.dge.gob.pe/portalnuevo/publicaciones-destacadas/encuesta-mundial-de-tabaquismo-en-jovenes-peru-2019/>.
14. MINSA. Información de Recursos Humanos en el sector Salud, Perú 2021. Lima DIGEP-MINSA 2022.
<https://cdn.www.gob.pe/uploads/document/file/3281380/Informaci%C3%B3n%20de%20Recursos%20Humanos%20en%20el%20sector%20Salud.pdf?v=1655762418>.
15. INEI. Perú. Infraestructura del Sector Salud, 2016-2020.
<https://www.inei.gov.pe/estadisticas/indice-tematico/health-sector-establishments/>.
16. OMS, UNICEF, UNFPA y Banco Mundial-Información de la División de Población de Naciones Unidas. Tendencias en la mortalidad materna 2000-2017,
<https://apps.who.int/iris/bitstream/handle/10665/332475/WHO-RHR-19.23-spa.pdf?ua=1>
17. MINSA - Centro Nacional de Epidemiología, Prevención y Control de Enfermedades. Sala situacional COVID-19 Perú. <https://www.dge.gob.pe/covid19/#grafico01>.
18. Perfil de la Tuberculosis-Perú.
<http://www.tuberculosis.minsa.gob.pe/DashboardDPCTB/PerfilTB.aspx>.
19. Datosmacro.com. Gasto Público Salud.

20. Festividades en Callao. <https://turismo.pe/callao/festividades.html>
21. Perú, Ministerio de Salud , Centro Nacional de Epidemiología, Prevención y Control de Enfermedades (CDC). Indicadores Básicos de Salud; 2019, 2020.
22. Indicadores de monitoreo de la notificación del sistema de vigilancia epidemiológica, Perú 2021. Centro Nacional de Epidemiología, Prevención y Control de Enfermedades CDC) - Ministerio de Salud.
23. Juan José García Miranda Karlos Tacuri Aragón; 2004. Fiestas Populares Tradicionales de Perú, Instituto Iberoamericano del Patrimonio atural y Cultural IPANC - Convenio Andres Bello- Lima - Perú
24. INEI. Perú: Proyecciones de Población Departamental por Años Calendario y Edades Simples 1950-2050.