

Perfil de Salud



Perú

2022



PERÚ

Ministerio
de Salud



Siempre
con el pueblo



BICENTENARIO
DEL PERÚ
2021 - 2024

Perfil de Situación de Salud: Perú

Ubicación Geográfica

El Perú se encuentra ubicado en la región central y occidental de América del Sur. Limita al norte con Ecuador (1,529 km.) y Colombia (1,506 km.), al este con Brasil (2,822 km.), al sureste con Bolivia (1,047 km.) al sur con Chile (169 km.) La frontera con estos cinco países tiene una extensión de 7,073 kilómetros y franquea zonas del país que en su mayoría se ubican en lugares agrestes y de difícil acceso, que constituyen un desafío para el desarrollo e integración. En el oeste se encuentra el Océano Pacífico, el litoral tiene 3,080 kilómetros de extensión y el dominio marítimo se extiende a 200 millas. Está conformada por 196 provincias y 1890 distritos.

PAIS	Población 2022		N° Distrito
	Absoluto	%	
TOTAL	33,396,698	100.0	1890

Fuentes: INEI- PERÚ: Proyecciones de Población Total según Departamento, Provincia y Distrito, 2018 –2022. Boletín Especial N°27, 2022.

El clima en el Perú es sumamente variado, oscilando desde altas temperaturas tropicales en la Selva, hasta muy bajas en la Cordillera de los Andes. El territorio peruano cuenta con 84 “microclimas” de los 114 que existen en el mundo y más del 75% de ecosistemas. Esta situación favorece la biodiversidad en las tres regiones naturales. En el Perú se acumulan más especies de plantas y de animales que en ningún otro lugar del planeta, por ejemplo, el 20% del total de aves, entre c. Cuencas hidrográficas d. Lagos e. Clima La Cuenca del Pacífico, comprende 52 ríos paralelos entre sí, que desembocan en el mar; La Cuenca del Amazonas, está conformada por las regiones por donde transcurren los ríos que conforman el Amazonas. Este río es navegable durante todo el año por embarcaciones de mediano tonelaje, y permite la salida hacia el Océano Atlántico, materializando la proyección geopolítica bioceánica del Perú. La Cuenca del río Madre de Dios, en el sureste del Perú, que es afluente del río Madeira y que, por transporte multimodal, permite el acceso a las rutas del Paraná-Paraguay y su salida al Atlántico por la vía del Río de la Plata en Argentina. La Cuenca del Titicaca, compartida con Bolivia, en el lado peruano esta formado por los ríos Pucará, Azángaro, Ramis, Chaquimayo, llave, y otros. La importancia del Lago Titicaca reside en que atempera la gelidez de la región posibilitando el desarrollo de asentamientos y poblaciones humanas y además, los ríos provenientes del lago, como el Desaguadero son fuentes importantes para la economía de la cuenca. 40,000 y 50,000 especies de plantas, entre ellas, más de 3,000 tipos de orquídeas.

Indicadores Demográficos

En el año 2022, la población estimada del Perú es de 33 396 698 habitantes. Con una tasa de crecimiento promedio anual de 1,1%. Mientras que la expectativa de vida del país es de 74,9 años, siendo las mujeres de mayor expectativa de vida con 77,7 años y los hombres 72,1, de acuerdo con las cifras del INEI. El departamento que tiene la esperanza de vida más alta es Lima, con una esperanza de vida promedio de 80,2 años. En el otro extremo de la escala, la esperanza de vida más baja entre los departamentos es la de Huancavelica, de 74,3 años. En general, 18 de las 24 regiones del país presenta esperanza de vida más alta que el promedio nacional.

Entre los departamentos con mayores niveles de dependencia se encuentran Loreto (66,3), Huancavelica (64,5) y Amazonas (60,3), debido a su alta tasa de fecundidad. En el otro extremo con menores niveles de dependencia están los departamentos de Lima (44,2), Madre de Dios (43,9) y Tacna (41,0), cuenta con una gran cantidad en edad de trabajar. A nivel nacional, el nivel de dependencia es de 50,8 personas dependientes por cada 100 personas económicamente activas en el mismo periodo.

La Tasa Bruta de Natalidad de Perú se estima en 18,6 nacimientos por mil habitantes. A nivel departamental, en el periodo de estimación 2022, Lima y Moquegua, se ubica en el último lugar entre los departamentos del país con una Tasa Bruta de Natalidad más baja del país con 13,6 y 14,0 nacimientos por cada mil habitantes, respectivamente, mientras que Loreto y Ucayali presentan mayores tasas con 24,9 y 23,6 nacimientos por cada mil habitantes, respectivamente, en el mismo periodo analizado.

Indicadores demográficos:

Indicador	Unidad de medida	Fuente	Periodo (años)	PERÚ	
Población total	habitantes	1	2022	33,396,698	
Densidad poblacional (*)	hab/Km2	1	2022	26.1	
Población < 15 años	%	1	2022	24.3	
Población > 64 años	%	1	2022	9.4	
Razón de dependencia	x 100 hab.	1	2022	50.8	
Tasa bruta de natalidad	x 1,000 hab.	1	2022	18.6	
Nacimientos anuales	nacimientos	1	2022	565,776	
Tasa bruta de mortalidad	x 1,000 hab.	1	2022	6.2	
Defunciones anuales	mueres	1	2022	208,654	
Tasa de crecimiento anual	x 100 hab.	1	2022	1.1	
Tasa global de fecundidad	hijos x mujer	1	2022	2.1	
Población urbana	%	3	2021	79.4	
Esperanza de vida al nacer	Total	años	1	2022	74.9
	Hombres	años			72.1
	Mujeres	años			77.7

PERU: ENVEJECIMIENTO DE LA POBLACION, CENSO 2017 Y PROYECCION 2030

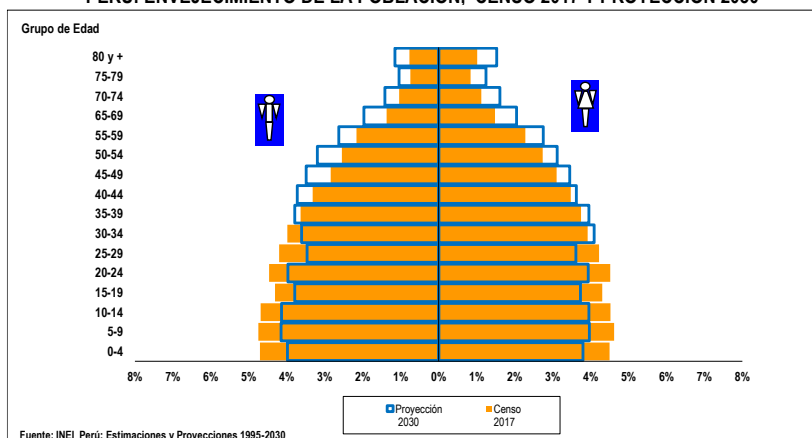

La pirámide poblacional era de tipo progresiva de base ancha y cima pequeña en el 2017, al 2030 vamos camino a una pirámide regresiva, con reducción rápida y gradual en la base, y un crecimiento simétrico en el pico de la cima, y en el centro, una secuencia clara de una disminución

muy lenta durante un periodo y otros, de manera gradual y en degrade. Asimismo, se observa un aumento sostenido a lo largo de los grupos y géneros, específicamente en los grupos de edad de 40 a más años.

Indicadores de Determinantes Sociales

Al 2021, la tasa de alfabetismo a nivel nacional, fue de 94,8% del total de la población de 15 años a más. La brecha de alfabetización entre hombre y mujeres es de 4,9 puntos porcentuales de diferencia entre ambos géneros.

La Provincia Constitucional del Callao (98,2%) y los departamentos de Lima 97,8%) y Arequipa (97,0%) se caracterizan por poseer las cifras de alfabetismo más altas del país, a diferencia de los departamentos de Huánuco (87,0%), Apurímac (88,5%) y Cajamarca (89,6%) tienen valores más bajos.

Indicadores socioeconómicos:

Indicador	Unidad de medida	Fuente	Periodo (años)	PERÚ	
Población alfabetizada (15+ años)	Total	%	7	2021	94.8
	Hombres	%			97.3
	Mujeres	%			92.4
Promedio de años de escolaridad (15+ años)	Hombre	años	7	2021	10.5
	Mujer	años			10.1
Hogares con acceso a servicios básicos	Agua	%	7	2021	88.1
	Saneamiento Básico	%			67.4
	Luz eléctrica	%			95.6
Pobreza (Línea de pobreza)	Total	%	9	2021	25.9
	Extremos	%			4.1
Ingreso real promedio per cápita mensual, por variación porcentual	Per Cápita Mensual	S/. constantes base = 2016	9	2021	989
Índice de desarrollo humano (IDH)	IDH		6	2019	0.586
Índice de densidad del estado (IDE)	IDE		6	2017	0.759

En el mismo periodo, el 88,1% de la población total del país tienen acceso a agua para consumo humano, el 67,4% acceso a saneamiento básico y el 95,6% acceso a luz eléctrica proveniente de red pública.

En tanto, el mayor porcentaje de Hogares con acceso a servicios básicos, viviendas con agua, saneamientos básicos y luz eléctrica lo posee la región Callao, y la menor cobertura se detectó en los departamentos de Loreto, Ucayali y Huánuco.

La pobreza extrema a nivel nacional fue 4,1%, mientras que

la situación de pobreza total alcanzó el 25,9% del total de la población del país. Los departamentos con mayor proporción de población en condición de pobreza total y extrema pobreza se encuentra en Cajamarca y Huancavelica en el mismo periodo.

El ingreso promedio mensual por persona del nivel nacional fue de 989 soles. El departamento de Huancavelica es donde los ingresos son más bajos con 619 soles por persona en promedio al mes; mientras tanto, en Moquegua el ingreso por persona llega a los 1 455 soles mensuales en el mismo periodo.

Al 2019, el Índice de Desarrollo Humano del país fue de 0,586 puntos, a nivel departamental destaca Lima, Moquegua y Arequipa con 0,707, 0,659 y 0,643 puntos, respectivamente. Perú, se encuentra dentro de los países que poseen valores de desarrollo humano medio.

Indicadores de Oferta, Acceso y Cobertura

El número de profesionales de salud al 2022, a nivel nacional se cuenta con 35 168 médicos, 47 418 enfermeros, 18 666 obstetrias y 5 289 odontólogos.

De acuerdo a la categorización del establecimientos de salud, el país cuenta entre su infraestructura con 635 Hospitales e institutos, 2 644 Centros de salud y 8 892 Puestos de salud.

En el periodo 2021, el 70% de los departamentos presenta mayor porcentaje en atención del parto por profesional de salud al promedio nacional. Entre los departamentos con menor porcentajes se sitúan Loreto, Amazonas y Ucayali con 79,5%, 83,2% y 87,2, respectivamente.

El parto atendido en un establecimiento de salud (público o privado) por personal de salud calificado fue en mayor proporción en los departamentos de Apurímac (99,6%) y Ayacucho (99,3%) y al otro extremo lo ocupa Loreto (78.7%) y Amazonas (81.8%).

En el 2021, 9 departamentos lograron coberturas superior al 95% con vacuna BCG y 4 departamentos obtuvieron coberturas mayores al 90% con vacuna antisarampionosa.

Los departamentos de Huancavelica, Apurímac y Huánuco cuentan con mayor población asegurado con el seguro integral de salud, en el mismo periodo

Indicadores de oferta, acceso y cobertura

Indicador		Unidad de medida	Fuente	Periodo (años)	PERÚ
Recursos humanos de la salud	Médicos	No.	14	2021	35,168
	Enfermeros	No.			47,418
	Obstetras	No.			18,666
	Odontólogos	No.			5,289
Establecimientos de salud	Puestos	No.	15	2020	8,892
	Centros	No.			2,644
	Hospitales e Institutos	No.			635
Salud sexual y reproductiva	Atención del parto por profesional de salud (††)	%	3	2021	95.6
	Parto en EE.SS. público o privado	%			93.3
	Recepción de suplemento de Fe en atención prenatal	%			94.8
Coberturas de vacunación en niños de 18 a 29 meses	Pentavalente3	%	3	2021	80.5
	OPV3	%			82.7
	BCG	%			92.2
	Antisarampionosa	%			82.9
Población con acceso a seguro de salud	Total con seguro de salud	%	7	2021	82.7
	Seguro Integral de Salud	%			56.5
	EsSalud	%			22.8
	Otro seguro	%			3.4

Indicadores de Mortalidad

Indicadores de Mortalidad

Indicador		Unidad de medida	Fuente	Periodo (años)	PERÚ
Registro de la mortalidad	Defunciones	No.	10	2020	233,997
	Sub registro	%			11.1
	Con certificación médica	%			96.0
	Causas mal definidas	%			1.4
	Mediana de la edad de fallecimiento	Años			71
Mortalidad en la niñez	Neonatal	x 1,000 nv	3	2020-2021	7-11
	Infantil	x 1,000 nv	3	2020-2021	4-8
	Menores de 5 años	x 1,000 nv	3	2020-2021	12-16
Defunciones registradas en < 5 años por causas involucradas en AIEPI (‡)	Infecciones intestinales	%	10	2020	1.7
	Infecciones respiratorias agudas	%			18.6
	Meningitis, Malaria, Septicemia, EPV	%			10.7
	Deficiencias de la nutrición	%			1.8
	Perinatales	%			67.2
	Todas las causas	%			47.0
Tasas de mortalidad estandarizadas por grupos de causas	Enfermedades transmisibles	x 100,000 hab.	10	2020	326.4
	Neoplasias (Tumores + Carcinomas in situ)				87.4
	Enfermedades del aparato circulatorio				118.3
	Causas externas				27.6

En cuanto a las estadísticas de subregistro de la mortalidad, el mayor porcentaje lo tiene el departamento de Amazonas y Apurímac con 39,1% y 28,3%, respectivamente. Por otro lado, La mediana de edad de fallecimiento en el país en el 2021 fue de 71 años. Siendo Madre de Dios con menor expectativa de vida (58 años).

Asimismo, la mortalidad neonatal superan al promedio nacional en 7 regiones, y en 16 regiones en los menores de 5 años durante el periodo 2020-2021.

Siendo las enfermedades transmisibles las causas de muertes con mayor frecuencia a nivel nacional, durante 2020.

Indicadores de Morbilidad

Las enfermedades transmisibles de Dengue, Tuberculosis y VIH/SIDA son las que presentan mayor riesgo de transmisión a nivel nacional. Asimismo, el 40% de las regiones poseen valores por encima del promedio nacional en niños con bajo peso al nacer; mientras que, 10 regiones presentan menor tasa de madres adolescentes de 15-19 años.

En la región de Huancavelica, Loreto y Cajamarca, la desnutrición global y crónica afecta en mayor proporción al número de niñas y niños menores de cinco años de edad de su población.

Indicadores de Morbilidad

Indicador	Unidad de medida	Fuente	Periodo (años)	PERÚ	
Tuberculosis	Todas las formas	Tasa x 100,000 hab.	19	2021	77.5
Malaria	P. falciparum	No. (*)	11	2021	3,584
		Tasa x 100,000 hab.			10.7
	P. vivax	No. (*)			14,490
		Tasa x 100,000 hab.			43.4
		Todas las formas			No. (*)
	Tasa x 100,000 hab.	54.1			
Dengue 1/	No. (?)	11	2021	44,791	
	Tasa x 100,000 hab.			134.1	
VIH infectados	No.	11	2021	7,631	
SIDA	No.	11	2021	944	
	Tasa x 100,000 hab.			2.8	
Bajo peso al nacer (< 2.5 Kg)	%	3	2021	312.0	
Neumonía en <5 años	Tasa x 1,000 <5a	11	2021	107.5	
Desnutrición <5 años (Patrón OMS)	Global 2/	%	3	2021	3.5
		Aguda 2/			2.1
	Crónica 2/	0.4			
Madres o gestantes adolescentes 15-19 años	%	8	2021	11.5	

Enfermedades sujetas a vigilancia epidemiológica



Tipos de dengue por distritos, Perú 2022*

Denque Sin Señales de Alarma

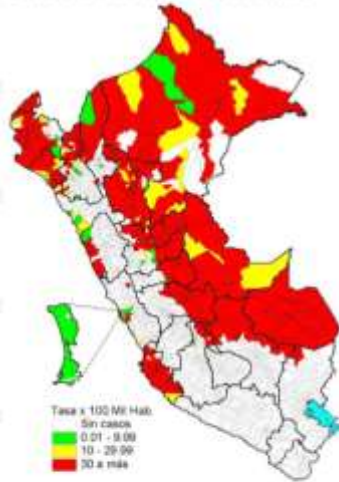

Denque Con Señales de Alarma

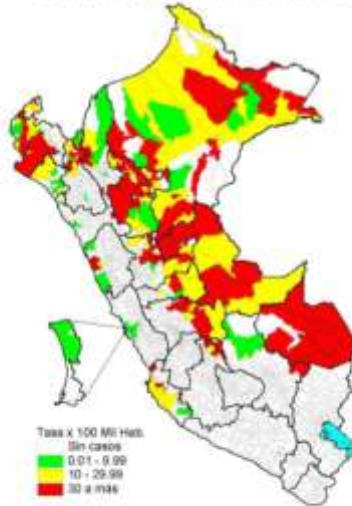

Dengue Grave

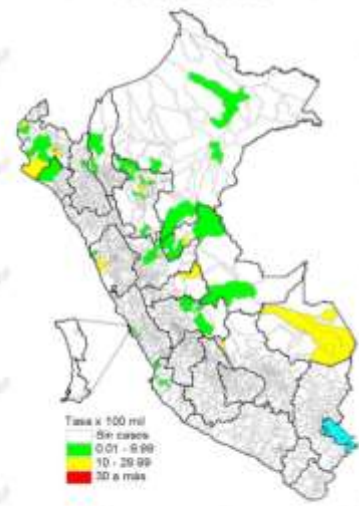

Fuente : Centro Nacional de Epidemiología, Prevención y Control de Enfermedades – MINSA, (*) Hasta la SE 52 - 2022

Número casos de zika por distrito, Perú 2022

Casos acumulados 2022



Casos en la SE 52 - 2022*



Desde la SE 01 a la SE 52 del 2022, son 12 distritos los que reportaron al menos un caso de Zika concentrados el 80,0% de estos en los departamentos de Cajamarca, Piura y Loreto.

En la SE 52 - 2022 Se registra 0 casos de Zika.

Fuente : Centro Nacional de Epidemiología, Prevención y Control de Enfermedades – MINSA, (*) Hasta la SE 52 - 2022.



PERÚ

Ministerio de Salud

Viceministerio de Salud Pública

Centro Nacional de Epidemiología, Prevención y Control de Enfermedades

Casos según tipo de malaria, tasas y fallecidos, Perú 2022*

Departamentos	Según las especie de plasmodio			Total	Incidencia x 100 mil Hab.	%	Defunciones
	<i>P. Vivax</i>	<i>P. falciparum</i>	<i>P. malariae</i>				
LORETO	18413	3902	31	22346	2136.29	83.84	6
JUNIN	2286	0	0	2286	168.07	8.58	0
AMAZONAS	1436	203	0	1639	374.13	6.15	0
CUSCO	206	0	0	206	15.09	0.77	0
SAN MARTIN	112	2	0	114	12.42	0.43	0
AYACUCHO	34	0	0	34	5.16	0.13	0
UCAYALI	21	0	0	21	3.41	0.08	0
CAJAMARCA	3	0	0	3	0.21	0.01	0
LA LIBERTAD	2	0	0	2	0.10	0.01	0
MADRE DE DIOS	1	0	0	1	0.53	0.00	0
ICA	0	0	0	0	0.00	0.00	0
PUNO	0	0	0	0	0.00	0.00	0
PASCO	0	0	0	0	0.00	0.00	0
ANCASH	0	0	0	0	0.00	0.00	0
TACNA	0	0	0	0	0.00	0.00	0
APURIMAC	0	0	0	0	0.00	0.00	0
MOQUEGUA	0	0	0	0	0.00	0.00	0
LAMBAYEQUE	0	0	0	0	0.00	0.00	0
PIURA	0	0	0	0	0.00	0.00	0
LIMA	0	0	0	0	0.00	0.00	0
AREQUIPA	0	0	0	0	0.00	0.00	0
CALLAO	0	0	0	0	0.00	0.00	0
HUANCAVELICA	0	0	0	0	0.00	0.00	0
HUANUCO	0	0	0	0	0.00	0.00	0
TUMBES	0	0	0	0	0.00	0.00	0
Perú	22514	4107	31	26652	80.17	100.00	6

Hasta la SE 52 - 2022 se reportó 26652 casos.

El 84.47% de los casos fueron malaria *P. Vivax* (22514 casos) y 15.41% malaria *P. falciparum* (4107 casos).

Fuente : Centro Nacional de Epidemiología, Prevención y Control de Enfermedades - MINSA, (*) Hasta la SE 52 - 2022



PERÚ

Ministerio de Salud

Viceministerio de Salud Pública

Centro Nacional de Epidemiología, Prevención y Control de Enfermedades

Casos según tipo de enfermedad de Carrion, tasas y fallecidos, Perú 2022*

Departamento	Tipos de enfermedad de Carrion			Incidencia x 100 mil Hab.	%	Fallecidos
	Aguda	Eruptiva	Total			
LIMA	4	3	7	0.05	28.00	0
ANCASH	1	4	5	0.42	20.00	0
CUSCO	4	0	4	0.29	16.00	0
AYACUCHO	3	0	3	0.46	12.00	0
AMAZONAS	1	1	2	0.46	8.00	0
PIURA	0	1	1	0.05	4.00	0
JUNIN	1	0	1	0.07	4.00	0
LAMBAYEQUE	1	0	1	0.07	4.00	0
LA LIBERTAD	1	0	1	0.05	4.00	0
UCAYALI	0	0	0	0.00	0.00	0
HUANCAVELICA	0	0	0	0.00	0.00	0
MOQUEGUA	0	0	0	0.00	0.00	0
ICA	0	0	0	0.00	0.00	0
SAN MARTIN	0	0	0	0.00	0.00	0
APURIMAC	0	0	0	0.00	0.00	0
TUMBES	0	0	0	0.00	0.00	0
CAJAMARCA	0	0	0	0.00	0.00	0
PASCO	0	0	0	0.00	0.00	0
CALLAO	0	0	0	0.00	0.00	0
PUNO	0	0	0	0.00	0.00	0
AREQUIPA	0	0	0	0.00	0.00	0
TACNA	0	0	0	0.00	0.00	0
LORETO	0	0	0	0.00	0.00	0
HUANUCO	0	0	0	0.00	0.00	0
MADRE DE DIOS	0	0	0	0.00	0.00	0
Perú	16	9	25	0.08	100.00	0

Hasta la SE 52 - 2022 se reportó 25 casos, la tasa de incidencia acumulada (TIA) en el Perú de 0.08 casos por 100 mil hab.

El 64.00% de los casos fueron enf. de Carrion Aguda (16 casos) y el 36.00% Eruptiva (9 casos).

Fuente : Centro Nacional de Epidemiología, Prevención y Control de Enfermedades - MINSA, (*) Hasta la SE 52 - 2022



PERÚ

Ministerio de Salud

Viceministerio de Salud Pública

Centro Nacional de Epidemiología, Prevención y Control de Enfermedades

Casos según tipo de leishmaniasis, tasas y fallecidos, Perú 2022*

Departamentos	Tipos de Leishmaniasis			Incidencia x 100 mil Hab.	%	Fallecidos
	Cutánea	Mucocutánea	Total			
MADRE DE DIOS	847	219	1066	566.80	19.90	0
CUSCO	529	120	649	47.56	12.11	0
PIURA	413	4	417	19.78	7.78	1
LORETO	292	74	366	34.99	6.83	0
CAJAMARCA	354	0	354	24.47	6.61	0
JUNIN	301	33	334	24.56	6.23	0
SAN MARTIN	264	12	276	30.07	5.15	0
UCAYALI	234	27	261	42.40	4.87	0
PUNO	235	25	260	21.67	4.85	0
AMAZONAS	256	2	258	58.89	4.82	0
HUANUCO	189	41	230	30.52	4.29	0
LA LIBERTAD	201	1	202	9.83	3.77	0
ANCASH	195	6	201	17.02	3.75	0
LIMA	194	2	196	1.78	3.66	0
AYACUCHO	84	11	95	14.41	1.77	0
LAMBAYEQUE	84	0	84	6.28	1.57	0
PASCO	68	4	72	26.64	1.34	0
APURIMAC	22	8	30	7.09	0.56	0
HUANCAVELICA	6	1	7	2.01	0.13	0
TACNA	0	0	0	0.00	0.00	0
ICA	0	0	0	0.00	0.00	0
TUMBES	0	0	0	0.00	0.00	0
CALLAO	0	0	0	0.00	0.00	0
MOQUEGUA	0	0	0	0.00	0.00	0
AREQUIPA	0	0	0	0.00	0.00	0
Perú	4768	590	5358	16.12	100.00	1

Hasta la SE 52 - 2022 se ha notificado 5358 casos.

El 88.99% de los casos fueron leishmaniasis cutánea (4768) y el 11.01% corresponde a leishmaniasis mucocutánea (590).

Fuente : Centro Nacional de Epidemiología, Prevención y Control de Enfermedades – MINSA. (*) Hasta la SE 52 - 2022



PERÚ

Ministerio de Salud

Viceministerio de Salud Pública

Centro Nacional de Epidemiología, Prevención y Control de Enfermedades

Número de casos de Enfermedad de Chagas, Perú 2000 – 2022*

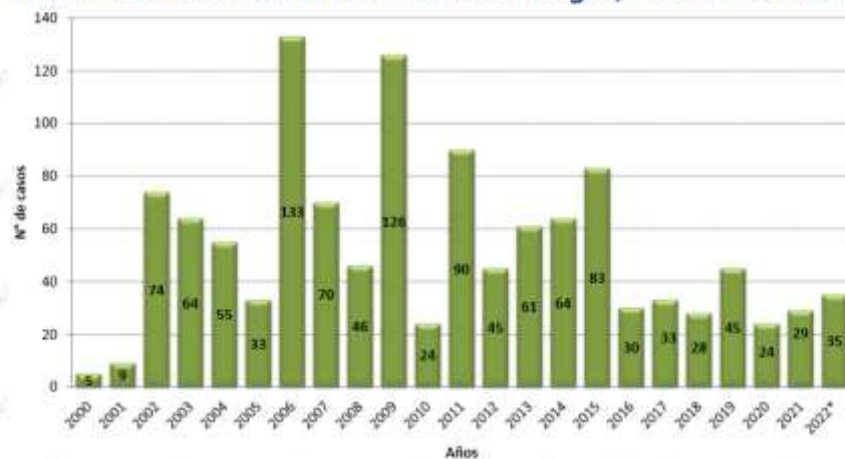

Desde la SE 01 a la SE 52 del 2022, se ha notificado 35 casos de Chagas en el Perú.

En el 2021, en el mismo periodo, se notificó 29 casos en el Perú, la TIA fue de 0.09 casos por 100 mil hab.

Número de casos, incidencia y defunciones por Enfermedad de Chagas, Perú 2017* – 2022*

Años	2017	2018	2019	2020	2021	2022
N° de casos	33	28	45	24	29	35
Incidencia por 100 mil hab.	0.10	0.09	0.14	0.07	0.09	0.10
Defunciones	0	0	0	0	0	0

Fuente : Centro Nacional de Epidemiología, Prevención y Control de Enfermedades – MINSA. (*) Hasta la SE 52 - 2022

Número de casos de leptospirosis, Perú 2017 – 2022*

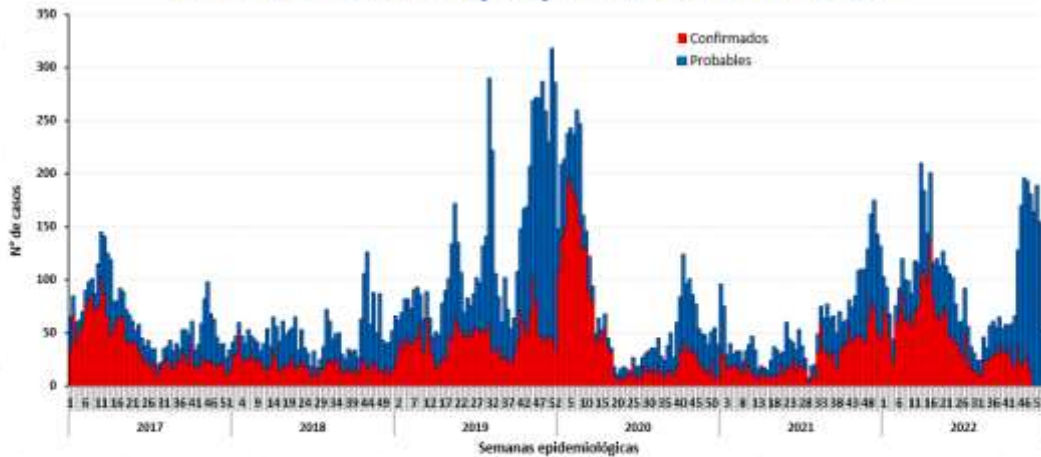

Hasta la SE 52 - 2022, se notificaron 5157 casos de leptospirosis, de los cuales el 54.6% corresponden a casos probables. Se notificaron 05 fallecidos: 01 San Martín (Lamas), 01 Loreto (Yurimaguas), 01 en Junín (Pampa Hermosa, Satipo), 01 en Lima (Puente Piedra) y 01 en Cajamarca (Bellavista, Jaén).

Número de casos, incidencia y defunciones por leptospirosis, Perú 2017* - 2022*

Años	2017	2018	2019	2020	2021	2022
N° de casos	3319	2525	6714	4128	3026	5157
Incidencia por 100 mil hab.	10.37	7.89	20.64	12.65	9.16	15.44
Defunciones	14	10	15	10	3	5

Fuente : Centro Nacional de Epidemiología, Prevención y Control de Enfermedades – MINSA, (*) Hasta la SE 52 - 2022

Rabia animal silvestre

Áreas con transmisión de rabia silvestre en animales 2020 – 2022



Hasta la SE 52 - 2022 se reportaron 194 casos, 186 fueron captados a través de la vigilancia de rabia en herbívoros por el SENASA y 08 por el MINSA (02 bovinos, 02 murciélagos y 04 chosnas).

Casos por departamento, periodo 2020 – 2022

DEPARTAMENTO	Año		SE 1-42	Últimas 10 semanas epidemiológicas											Total 2022*
	2020	2021		43	44	45	46	47	48	49	50	51	52		
Apurímac	49	76	51	1	1	1	-	3	1	-	-	-	-	58	
Arequipa	14	24	31	-	-	-	-	-	1	1	-	-	-	33	
Cusco	4	21	27	1	-	-	-	-	-	-	-	-	-	28	
Cajamarca	12	27	21	-	-	-	1	1	1	-	-	-	-	24	
Ucayali	3	35	15	-	-	1	-	-	-	-	-	1	-	17	
Ayacucho	14	26	11	-	-	-	-	-	-	-	-	-	-	11	
Loreto	0	1	9	-	-	-	-	-	-	-	-	-	-	9	
San Martín	12	30	7	-	-	-	-	1	-	1	-	-	-	9	
Huancayo	1	0	2	-	-	-	-	-	-	-	-	-	-	2	
Junín	0	0	2	-	-	-	-	-	-	-	-	-	-	2	
La Libertad	0	3	1	-	-	-	-	-	-	-	-	-	-	1	
Puno	11	4	-	-	-	-	-	-	-	-	-	-	-	0	
Piura	0	2	-	-	-	-	-	-	-	-	-	-	-	0	
Lima	0	1	-	-	-	-	-	-	-	-	-	-	-	0	
Pasca	1	1	-	-	-	-	-	-	-	-	-	-	-	0	
Madre de Dios	1	0	-	-	-	-	-	-	-	-	-	-	-	0	
Total	122	229	177	2	1	2	1	5	3	2	0	1	0	194	

FUENTE: Subdirección de Análisis de Riesgo y Vigilancia Epidemiológica del SENASA/RS

Casos según especie y entidad notificante, periodo 2020 -2022

Especie	2020		2021		2022*		TOTAL
	MINSA	SENASA	MINSA	SENASA	MINSA	SENASA	
Bovino	4	109	2	202	2	172	491
Equino	0	4	0	12	0	9	25
Ovino	1	1	0	1	0	2	5
Caprino	0	0	0	3	0	3	6
Murciélago hematófago	1	0	1	0	1	0	3
Suino	0	2	0	0	0	0	2
Chosna	0	0	5	0	4	0	9
Murciélago no hematófago	0	0	3	0	1	0	4
Total	6	116	11	218	8	186	545

Fuente : Centro Nacional de Epidemiología, Prevención y Control de Enfermedades – MINSA, (*) Hasta la SE 52 - 2022

Número de casos de fiebre amarilla. Perú 2000 – 2022*

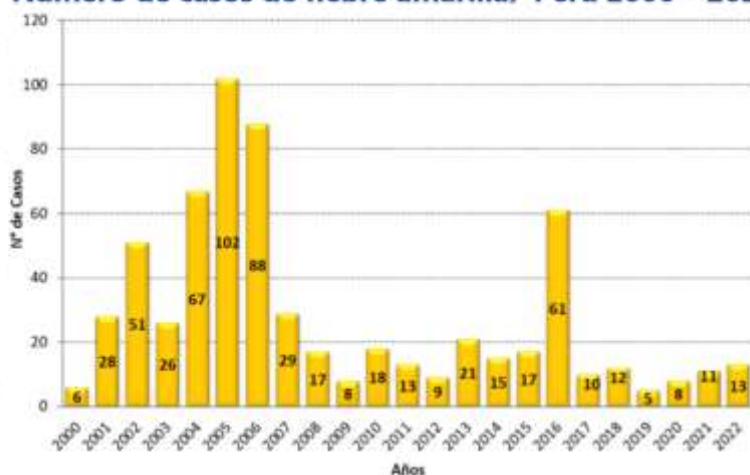

Hasta la SE 52 - 2022, se ha notificado 13 casos probable.

En el 2021 en el mismo periodo, se notificó 11 casos de fiebre amarilla.

Número de casos, incidencia y defunciones por fiebre amarilla, Perú 2017* – 2022*

Años	2017	2018	2019	2020	2021	2022
N° de casos	10	12	5	8	11	13
Incidencia por 100 mil hab.	0.03	0.04	0.02	0.02	0.03	0.04
Defunciones	3	6	2	3	7	5

Fuente : Centro Nacional de Epidemiología, Prevención y Control de Enfermedades – MINSA. (*) Hasta la SE 52 - 2022

Casos de Síndrome de Guillain Barré en el Perú años 2018 y 2022*

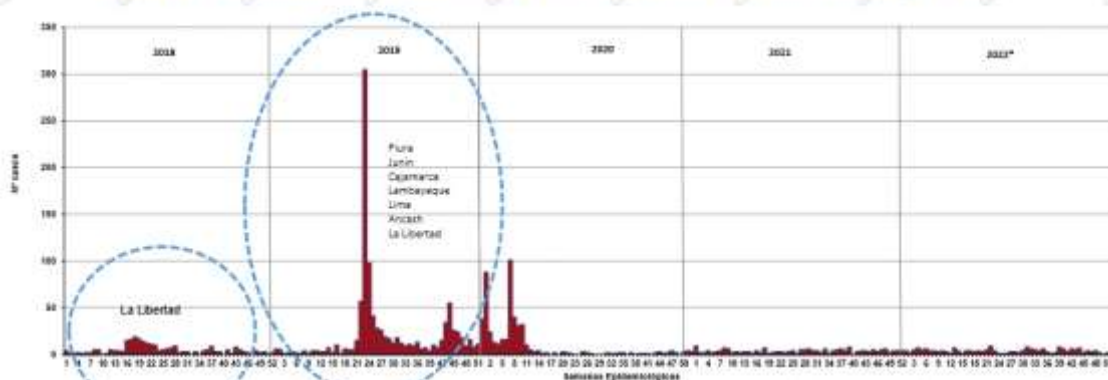

Fuente : Centro Nacional de Epidemiología, Prevención y Control de Enfermedades – MINSA. (*) Hasta la SE 52 - 2022

Número de casos de hepatitis B, Perú 2000 – 2022*

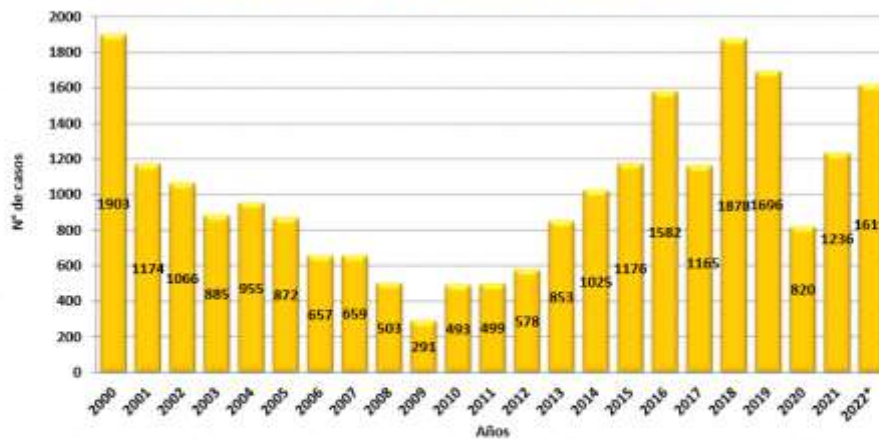

Hasta la SE 52 - 2022, se han notificado 1619 casos de hepatitis B en el Perú.

En el 2021, en el mismo periodo, se notificó 1236 casos con una TIA de 3.74 casos por 100 mil hab. Se reportaron 3 fallecidos.

Número de casos, incidencia y defunciones por hepatitis B, Perú 2017* – 2022*

Años	2017	2018	2019	2020	2021	2022
N° de casos	1165	1878	1696	804	1236	1619
Incidencia por 100 mil hab.	3.64	5.87	5.21	2.46	3.74	4.85
Defunciones	6	6	3	2	3	6

Fuente: Centro Nacional de Epidemiología, Prevención y Control de Enfermedades – MINSA. (*) Hasta la SE 52 - 2022.

Número de casos de varicela, Perú 2017 – 2022*

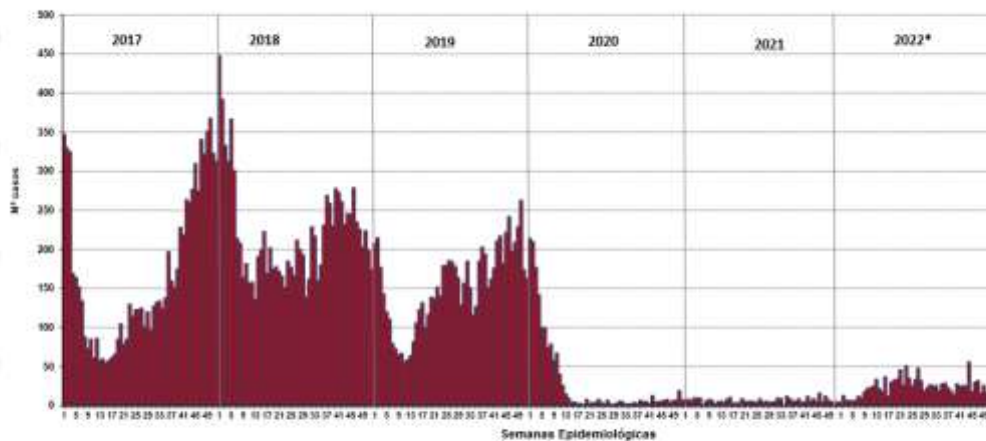

Hasta la SE 52 - 2022, se han notificado 1248 casos de varicela en el país. No se notificó defunción por varicela.

En el 2021, en el mismo periodo, se notificaron 342 casos en el Perú, la TIA fue de 1.04 casos por 100 mil hab. Se notificó 3 defunciones por varicela.

Número de casos, incidencia y defunciones por varicela, Perú 2017* – 2022*

Años	2017	2018	2019	2020	2021	2022
N° de casos	8849	11483	7982	1507	342	1248
Incidencia por 100 mil hab.	27.64	35.87	24.54	4.62	1.04	3.74
Defunciones	15	18	13	1	3	1

Fuente: Centro Nacional de Epidemiología, Prevención y Control de Enfermedades – MINSA. (*) Hasta la SE 52 - 2022.

Incidencia de enfermedad diarreica aguda por departamento, Perú 2022*

Mapa de incidencia acumulada 2022*

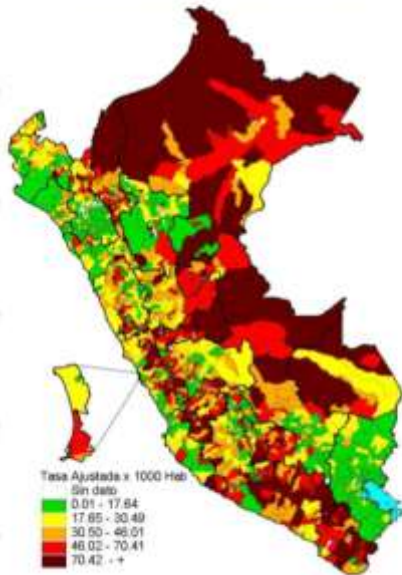

Tasa acumulada de enfermedad diarreica aguda por departamentos

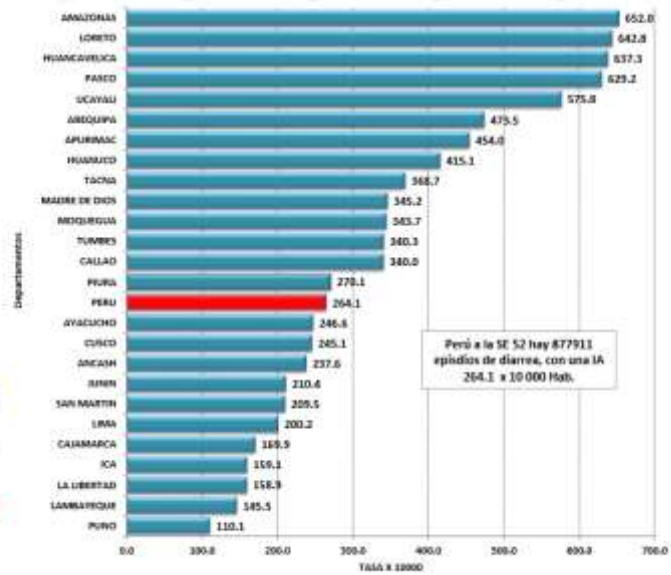

Fuente : Centro Nacional de Epidemiología, Prevención y Control de Enfermedades – MINISA, (*) Hasta la SE 52 - 2022

Incidencia acumulada de episodios por neumonía en menores de 5 años según departamentos, Perú 2022*

Mapa de incidencia acumulada 2022

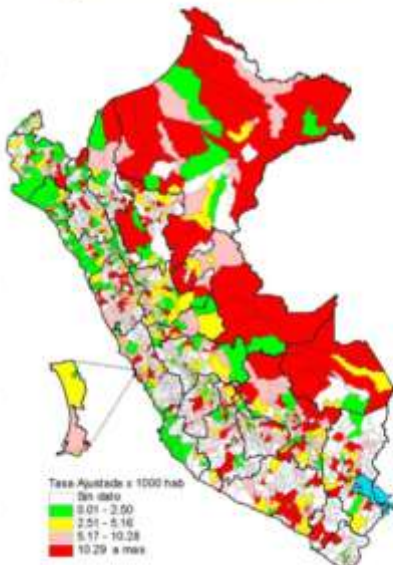

Tasa acumulada de episodios de neumonía por departamento

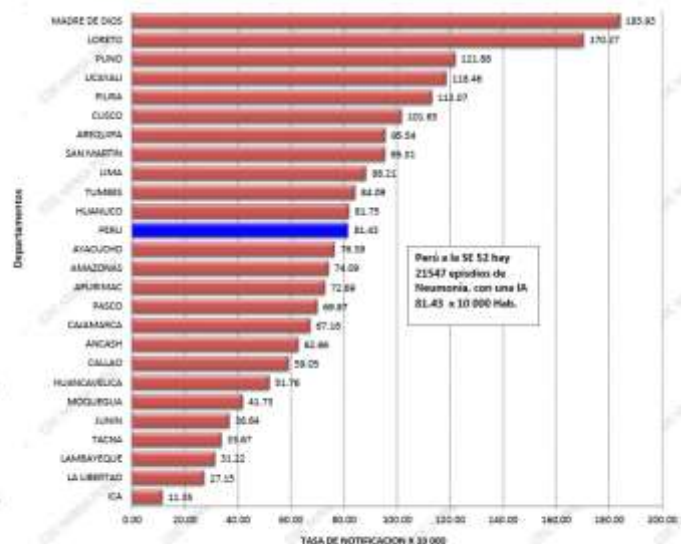

Fuente : Centro Nacional de Epidemiología, Prevención y Control de Enfermedades – MINISA, (*) Hasta la SE 52 - 2022

Financiamiento en Salud

Presupuesto Per Cápita

Asignación y Ejecución Presupuestal Per Cápita Función Salud - Año Fiscal 2022

DPTOS	Actividad		Proyectos		Actividad + Proyectos	
	Asignación Presupuestal S/.	Ejecución Presupuestal S/.	Asignación Presupuestal S/.	Ejecución Presupuestal S/.	Asignación Presupuestal S/.	Ejecución Presupuestal S/.
PERÚ	764.59	624.70	171.41	104.14	935.99	728.84

Fuente: INEI, MEF-Consulta Amigable.

Actualización: 10/12/2022

Presupuesto - Función Salud (% del PBI)

Asignación y Ejecución Presupuestal como Porcentaje del PBI Función Salud - Año Fiscal 2021

DPTOS	Actividad		Proyectos		Actividad + Proyectos	
	Asignación Presupuestal (%)	Ejecución Presupuestal (%)	Asignación Presupuestal (%)	Ejecución Presupuestal (%)	Asignación Presupuestal (%)	Ejecución Presupuestal (%)
PERÚ	4.79	4.43	0.84	0.49	5.63	4.92

Fuente: INEI, MEF-Consulta Amigable.

Actualización: 10/12/2022

Asignación y Ejecución del Gasto

Ejecución del Gasto de la Función Salud Perú: 2022 (S/.)

DEPARTAMENTO	PIA	PIM
PASCO	245,996,196	367,683,119
AMAZONAS	251,950,832	405,820,482
HUANUCO	624,199,824	853,407,556
AYACUCHO	570,087,362	884,386,826
TUMBES	140,029,381	223,083,703
LAMBAYEQUE	430,202,550	886,290,602
ICA	377,969,831	685,238,766
MADRE DE DIOS	120,397,385	198,785,991
CAJAMARCA	663,955,295	1,221,180,453
AREQUIPA	612,432,582	1,044,261,235
LA LIBERTAD	761,004,421	1,197,216,637
MOQUEGUA	182,368,136	259,313,590
PUNO	607,044,323	922,159,709
APURIMAC	351,497,079	577,404,859
CUSCO	779,530,092	1,364,848,303
PERÚ	22,945,450,651	31,263,548,203
LORETO	591,607,883	1,004,816,644
TACNA	224,718,437	349,132,469
CALLAO	527,934,971	821,890,664
ANCASH	957,682,242	1,388,847,300
LIMA	11,214,481,215	12,184,671,144
HUANCAVELICA	394,339,595	411,732,929
SAN MARTIN	479,626,540	722,620,414
UCAYALI	277,386,415	435,378,833
PIURA	912,656,064	1,764,048,233
JUNIN	641,868,629	1,084,844,371

Fuente: MEF - Consulta Amigable

Cumplimiento del Gasto

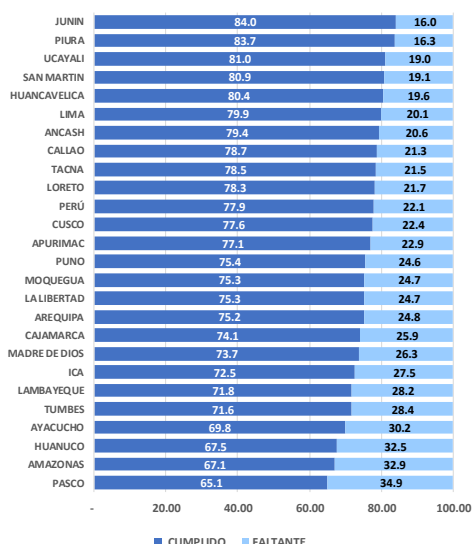

Referencias Bibliográficas

1. INEI. Perú. Estimaciones y Proyecciones de Población Departamental, por Años Calendario y Edades Simples 1995-2030. Boletín Especial N.º 25. Lima: INEI; 2020.
2. INEI. Perú. Estimaciones y Proyecciones de la Población Nacional, 1950-2070, Boletín de Análisis Demográfico N°38. Lima: INEI; 2019.
3. INEI. Perú. Encuesta Demográfica y de Salud Familiar - ENDES 2021, Informe Principal. Lima: INEI; 2022.
4. INEI. Evolución de los indicadores de Empleo e Ingreso por departamento 2007-2020. Lima: INEI; 2021.
https://www.inei.gob.pe/media/MenuRecursivo/publicaciones_digitales/Est/Lib1820/libro.pdf.
5. INEI. Gasto destinado al sector salud 2007-2020.
<https://www.inei.gob.pe/estadisticas/indice-tematico/sociales/>
6. PNUD. El Reto de la Igualdad: Una lectura a las Dinámicas Territoriales en el Perú. Lima 2019. <https://www.pe.undp.org/content/peru/es/home/library/poverty/el-reto-de-la-igualdad.html>.
7. INEI. Perú. Encuesta Nacional de Hogares - ENAHO.
<http://inei.inei.gob.pe/microdatos/>
8. INEI-Perú. Sistema de Información Regional para la Toma de Decisiones.
<https://systems.inei.gob.pe/SIRTOD/app/consulta>.
9. INEI. Perú. Informe Técnico: Evolución de la Pobreza Monetaria 2010-2021.
https://www.inei.gob.pe/media/MenuRecursivo/publicaciones_digitales/Est/pobreza2021/Pobreza2021.pdf.
10. Diresas / Disas - Sistema de Hechos Vitales. Base de datos Defunciones 2020.
11. MINSA - Centro Nacional de Epidemiología, Prevención y Control de Enfermedades. Sistema Nacional de Vigilancia Epidemiológica 2021.
12. SUSALUD. Boletín Estadístico 2021. <https://www.gob.pe/institucion/susalud/informes-publicaciones/2049241-boletin-estadistico-2021>.
13. OPS. Encuesta Mundial de Tabaquismo en Jóvenes. Resumen Ejecutivo. Perú 2019.
<https://www.dge.gob.pe/portalnuevo/publicaciones-destacadas/encuesta-mundial-de-tabaquismo-en-jovenes-peru-2019/>.
14. MINSA. Información de Recursos Humanos en el sector Salud, Perú 2021. Lima DIGEP-MINSA 2022.
<https://cdn.www.gob.pe/uploads/document/file/3281380/Informaci%C3%B3n%20de%20Recursos%20Humanos%20en%20el%20sector%20Salud.pdf?v=1655762418>.
15. INEI. Perú. Infraestructura del Sector Salud, 2016-2020.
<https://www.inei.gob.pe/estadisticas/indice-tematico/health-sector-establishments/>.
16. OMS, UNICEF, UNFPA y Banco Mundial-Información de la División de Población de Naciones Unidas. Tendencias en la mortalidad materna 2000-2017,
<https://apps.who.int/iris/bitstream/handle/10665/332475/WHO-RHR-19.23-spa.pdf?ua=1>
17. MINSA - Centro Nacional de Epidemiología, Prevención y Control de Enfermedades. Sala situacional COVID-19 Perú. <https://www.dge.gob.pe/covid19/#grafico01>.
18. Perfil de la Tuberculosis-Perú.
<http://www.tuberculosis.minsa.gob.pe/DashboardDPCTB/PerfilTB.aspx>.
19. Datosmacro.com. Gasto Público Salud.

20. Festividades en Callao. <https://turismo.pe/callao/festividades.html>
21. Perú, Ministerio de Salud , Centro Nacional de Epidemiología, Prevención y Control de Enfermedades (CDC). Indicadores Básicos de Salud; 2019, 2020.
22. Indicadores de monitoreo de la notificación del sistema de vigilancia epidemiológica, Perú 2021. Centro Nacional de Epidemiología, Prevención y Control de Enfermedades CDC) - Ministerio de Salud.
23. Juan José García Miranda Karlos Tacuri Aragón; 2004. Fiestas Populares Tradicionales de Perú, Instituto Iberoamericano del Patrimonio atural y Cultural IPANC - Convenio Andres Bello- Lima - Perú
24. INEI. Perú: Proyecciones de Población Departamental por Años Calendario y Edades Simples 1950-2050.