

Perfil de Salud



Tumbes

2022



PERÚ

Ministerio
de Salud



Siempre
con el pueblo



BICENTENARIO
DEL PERÚ
2021 - 2024

Perfil de Situación de Salud: Departamento Tumbes

Ubicación Geográfica

Tumbes está situado en el extremo noroeste del país, representa el 0,36% del territorio nacional con una superficie de 25 4669.20 km². Político-administrativamente está dividida en 3 provincias, 13 distritos y 190 centros poblados.

El clima de la región de Tumbes es cálido, húmedo tropical y semi seco tropical, con una temperatura promedio de 25,3 °C. La temperatura máxima en verano es de 40 °C en (mayor a ésta si el evento El Niño está presente) y mínima de 18 °C en las noches de los meses de invierno. La temperatura raramente baja durante el día de los 26 °C. En los meses de primavera y otoño la temperatura oscila entre los 30 °C y 21 °C.

Tumbes posee una estructura productiva de tipo primario-exportador, basada en una agricultura intensiva que aprovecha todas las tierras húmedas o de regadío. El cultivo principal y el que proporciona una rentabilidad más elevada es el maíz. También se encuentran muy extendidos el tabaco, arroz, algodón, plátano, camote y frutales. Durante muchos años, Tumbes fue el principal abastecedor de tabaco para el mercado nacional, hasta que se vio superado por algunos departamentos de la selva. Todavía sigue proporcionando, sin embargo, alrededor de los dos tercios de la cosecha peruana de tabaco, que se destina en buena medida a la exportación.

TUMBES

Provincia	Población 2022		N° Distrito
	Absoluto	%	
CONTRALMIRANTE VILLAR	25,361	9.8	3
TUMBES	175,684	67.7	6
ZARUMILLA	58,511	22.5	4
Total	259,556	100.0	13

Fuentes: INEI- PERÚ: Proyecciones de Población Total según Departamento, Provincia y Distrito, 2018 – 2022. Boletín Especial N°27, 2022.

Calendario de las fiestas populares tradicionales de Tumbes.

Considerando los antecedentes en el mundo de varios brotes de enfermedades infecciosas transmisibles relacionadas a altas concentraciones de población se resalta la importancia de tener la información de las celebraciones de las fiestas populares tradicionales, que permite ubicar las zonas prioritarias para la prevención y control del contagio.

Calendario de fiestas populares tradicionales de Peru						Departamento de Tumbes
MES	FECHA	NOMBRE DE LA FIESTA	PROVINCIA/DISTRITO	TIPO DE FIESTA	ORGANIZADOR	SISTEMA DE CARGOS
ENE	1/12	Fiesta patronal del Señor de Chocán	Tumbes/ San Juan de la Virgen	Religioso		
	1/15	Semana jubilar de Corrales	Tumbes/Corrales	Cívico		
	6/7	Aniversario de la Declaración Municipalidad de la Independencia de Tumbes. En la plaza principal se desarrolla un programa cívico-militar.	Tumbes/Tumbes	Cívico		
	12	Aniversario de la creación política del distrito de San Juan de la Virgen	Tumbes/San Juan de la Virgen	Cívico	Municipalidad	
JUN	28/29	Fiesta de San Pedro y San Pablo	Tumbes/Tumbes	Religioso		
	28/29	Fiesta de San Pedro y San Pablo	Tumbes/La Cruz (Caleta la Cruz)	Religioso		
SEP	8	Feria de Zarumilla	Tumbes/Tumbes	Festival/Cívico		

Fuente: Fiestas Populares Tradicionales de Perú, Instituto Iberoamericano del Patrimonio Natural y Cultural IPANC - Convenio Andrés Bello - Lima - Perú, 2006

Indicadores Demográficos

En el año 2022, la población del departamento Tumbes estimada es de 259 556 habitantes, que representa el 0,8% del total nacional. Con una tasa de crecimiento promedio anual de 1,4%, superior al promedio nacional (0,3%).

Mientras que la expectativa de vida de la región es de 77,4 años, se ubica en el noveno lugar de los 24 departamentos existentes, siendo las mujeres de mayor expectativa de vida con 80,2 años y los hombres 74,8, de acuerdo con las cifras del INEI.

Tumbes, se ubica en el décimo sexto lugar entre los departamentos con una Tasa Bruta de Natalidad de 17,9 nacimientos por cada mil habitantes, siendo menor en 0,7 puntos porcentuales que el promedio nacional, en el mismo periodo analizado.

Indicadores demográficos:

Indicador	Unidad de medida	Fuente	Período (años)	PERÚ	Tumbes	
Población total	habitantes	1	2022	33,396,698	259,556	
Densidad poblacional (*)	hab/Km2	1	2022	26.1	55.7	
Población < 15 años	%	1	2022	24.3	24.7	
Población > 64 años	%	1	2022	9.4	8.0	
Razón de dependencia	x 100 hab.	1	2022	50.8	48.6	
Tasa bruta de natalidad	x 1,000 hab.	1	2022	18.6	17.9	
Nacimientos anuales	nacimientos	1	2022	565,776	4,605	
Tasa bruta de mortalidad	x 1,000 hab.	1	2022	6.20	5.6	
Defunciones anuales	muertes	1	2022	208,654	1,483	
Tasa de crecimiento anual	x 100 hab.	1	2022	1.1	1.4	
Tasa global de fecundidad	hijos x mujer	1	2022	2.1	2.1	
Población urbana	%	3	2021	79.4	93.5	
Esperanza de vida al nacer	Total	años	1	2022	74.9	77.4
	Hombres	años			72.1	74.8
	Mujeres	años			77.7	80.2

TUMBES: ENVEJECIMIENTO DE LA POBLACION, CENSO 2017 Y PROYECCION 2030

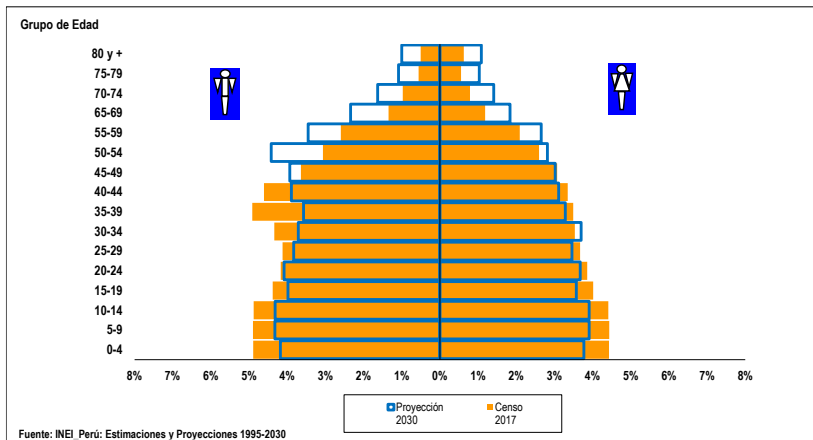

La pirámide poblacional era de tipo progresiva de base ancha y cima pequeña en el 2017, al 2030 vamos camino a una pirámide regresiva, con reducción ligera y gradual en la base, y un crecimiento simétrico en el pico de la cima, y en el centro, una disminución lenta durante un periodo y

otro, de manera gradual y en degrade. Asimismo, se observa un aumento sostenido a lo largo de los grupos y géneros, específicamente en los grupos de edad de 50 a más años.

Indicadores de Determinantes Sociales

La tasa de alfabetismo de Tumbes al 2021, fue de 94,6% del total de la población de 15 años a más, siendo menor en 0,2 puntos porcentuales al promedio nacional. Y entre genero; las damas le llevan una diferencia de 0,2 puntos porcentuales a los varones.

En cuanto al logro educativo, es ligeramente superior al promedio nacional entre el rubro de la categoría de género.

Indicadores socioeconómicos:

Indicador	Unidad de medida	Fuente	Periodo (años)	PERÚ	Tumbes	
Población alfabetada (15+ años)	Total	%	7	2021	94.8	94.6
	Hombres	%			97.3	94.5
	Mujeres	%			92.4	94.7
Promedio de años de escolaridad (15+ años)	Hombre	años	7	2021	10.5	9.8
	Mujer	años			10.1	9.7
Hogares con acceso a servicios básicos	Agua	%	7	2021	88.1	85.3
	Saneamiento Básico	%			67.4	78.3
	Luz eléctrica	%			95.6	98.6
Pobreza (Línea de pobreza)	Total	%	9	2021	25.9	19.0-22.8
	Extremos	%			4,1	0,0-0,3
Ingreso real promedio per cápita mensual, por variación porcentual	Per Cápita Mensual	S/. constantes base = 2016	9	2021	989	1,003
Índice de desarrollo humano (IDH)	IDH		6	2019	0.586	0.555
Índice de densidad del estado (IDE)	IDE		6	2017	0.759	0.743

En el mismo periodo, el 85,3% de la población del departamento de Tumbes tienen acceso a agua para consumo humano, el 78,3% acceso a saneamiento básico.

En la región, la pobreza extrema se ubica en un rango de (0,0 – 0,3), mientras que la situación de pobreza total entre el rango (19,0 – 22,8) del total de la región.

El ingreso promedio mensual por persona de la región de Tumbes fue de 1 003 soles. Cifra ligeramente superior al promedio nacional durante el período

2021.

Con un valor de Índice de Desarrollo Humano al 2019 de 0,555 el departamento de Tumbes se ubica en el puesto número 7 de la clasificación por departamento del país.

Indicadores de Oferta, Acceso y Cobertura

El número de profesionales de salud al 2022, la región Tumbes cuenta con 246 médicos, 420 enfermeros, 187 obstetrias y 34 odontólogos.

De acuerdo a la categorización del establecimientos de salud, la región de Tumbes cuenta entre su infraestructura con 5 Hospitales e institutos, 23 Centros de salud y 41 Puestos de salud.

En el periodo 2021, la cobertura de atención del parto por profesional de salud en la región Tumbes fue 98,4%, es mayor al promedio nacional en 2,8 puntos porcentuales.

El parto atendido en un establecimiento de salud (público o privado) por personal de salud calificado en la región Tumbes fue de 95,5%, siendo mayor en 2,2 puntos porcentuales del promedio nacional durante el periodo 2021.

Indicadores de oferta, acceso y cobertura

Indicador	Unidad de medida	Fuente	Periodo (años)	PERÚ	Tumbes	
Recursos humanos de la salud	Médicos	No.	14	2021	35,168	246
	Enfermeros	No.			47,418	420
	Obstetras	No.			18,666	187
	Odontólogos	No.			5,289	34
Establecimientos de salud	Puestos	No.	15	2020	8,892	41
	Centros	No.			2,644	23
	Hospitales e Institutos	No.			635	5
Salud sexual y reproductiva	Atención del parto por profesional de salud (††)	%	3	2021	95.6	98.4
	Parto en EE.SS. público o privado	%			93.3	95.5
	Recepción de suplemento de Fe en atención prenatal	%			94.8	98.7
Coberturas de vacunación en niños de 18 a 29 meses	Pentavalente3	%	3	2021	80.5	86.6
	OPV3	%			82.7	88.0
	BCG	%			92.2	94.5
	Antisarampionosa	%			82.9	86.0
Población con acceso a seguro de salud	Total con seguro de salud	%	7	2021	82.7	87.3
	Seguro Integral de Salud	%			56.5	66.1
	EsSalud	%			22.8	19.6
	Otro seguro	%			3.4	1.6

La cobertura de vacunación en el 2021, en el caso de la Pentavalente y Polio es mayor al valor nacional en 6,1 y 5,3 puntos porcentuales; respectivamente. La vacuna BCG cerca del límite del rango óptimo de cobertura.

Con respecto al seguro integral, la cobertura en Tacna es mayor en 9,6 puntos porcentuales comparado al nacional.

Indicadores de Mortalidad

En cuanto a las estadísticas de subregistro de la mortalidad en la región es menor en 3,6 puntos porcentuales respecto al nacional. Por otro lado, la mediana de edad de fallecimiento es menor en 3 años respecto al nacional.

Asimismo, la mortalidad en neonatos, infantil y en menores son mayores al nacional. Siendo las enfermedades transmisibles las causas de muertes con mayor frecuencia.

Indicadores de Mortalidad

	Indicador	Unidad de medida	Fuente	Periodo (años)	PERÚ	Tumbes
Registro de la mortalidad	Defunciones	No.	10	2020	233,997	1,823
	Sub registro	%			11.1	7.5
	Con certificación médica	%			96.0	98.2
	Causas mal definidas	%			1.4	0.6
	Mediana de la edad de fallecimiento	Años			71	68
Mortalidad en la niñez	Neonatal	x 1,000 nv	3	2020-2021	7-11	(5-14)
	Infantil	x 1,000 nv	3	2020-2021	4-8	3-12
	Menores de 5 años	x 1,000 nv	3	2020-2021	12-16	12-21
Defunciones registradas en < 5 años por causas involucradas en AIEPI (‡)	Infecciones intestinales	%	10	2020	1.7	0.0
	Infecciones respiratorias agudas	%			18.6	33.3
	Meningitis, Malaria, Septicemia, EPV	%			10.7	12.5
	Deficiencias de la nutrición	%			1.8	0.0
	Perinatales	%			67.2	54.2
	Todas las causas	%			47.0	41.4
Tasas de mortalidad estandarizadas por grupos de causas	Enfermedades transmisibles	x 100,000 hab.	10	2020	326.4	427.0
	Neoplasias (Tumores + Carcinomas in situ)				87.4	78.7
	Enfermedades del aparato circulatorio				118.3	154.9
	Causas externas				27.6	36.0

Indicadores de Morbilidad

Las enfermedades transmisibles son las que presentan mayor riesgo de transmisión entre ellas tuberculosis, dengue y VIH/SIDA. Asimismo, los niños nacen con mayor peso respecto al promedio nacional; mientras que, presenta la menor tasa de madres adolescentes.

En la región Tumbes, la desnutrición global afecta en mayor proporción al número de niñas y niños menores de cinco años de edad.

Indicadores de Morbilidad

	Indicador	Unidad de medida	Fuente	Periodo (años)	PERÚ	Tumbes
Tuberculosis	Todas las formas	Tasa x 100,000 hab.	19	2021	77.5	23.0
		No. (*)			3,584	0
		Tasa x 100,000 hab.			10.7	0.0
		No. (*)			14,490	3
		Tasa x 100,000 hab.			43.4	1.2
Malaria	P. vivax	Tasa x 100,000 hab.	11	2021	18,075	3
		No. (*)			54.1	1.2
		Tasa x 100,000 hab.			44,791	1,455
		No. (?)			134.1	560.6
	Tasa x 100,000 hab.					
Dengue 1/			11	2021	7.631	56
VIH infectados	No.		11	2021	944	54.0
SIDA	Tasa x 100,000 hab.		11	2021	2.8	25.0
Bajo peso al nacer (<2.5 Kg)	%		3	2021	6.7	8.0
Neumonía en <5 años	Tasa x 1,000 <5a		11	2021	3.5	61.8
Desnutrición < 5 años	Global 2/	%	3	2021	2.1	4.0
	(Patrón OMS) Aguda 2/	%			0.4	2.8
	Crónica 2/	%			11.5	0.5
Madres o gestantes adolescentes 15-19 años	%		8	2021	8.9	7.7

▶ Enfermedades sujetas a vigilancia epidemiológica

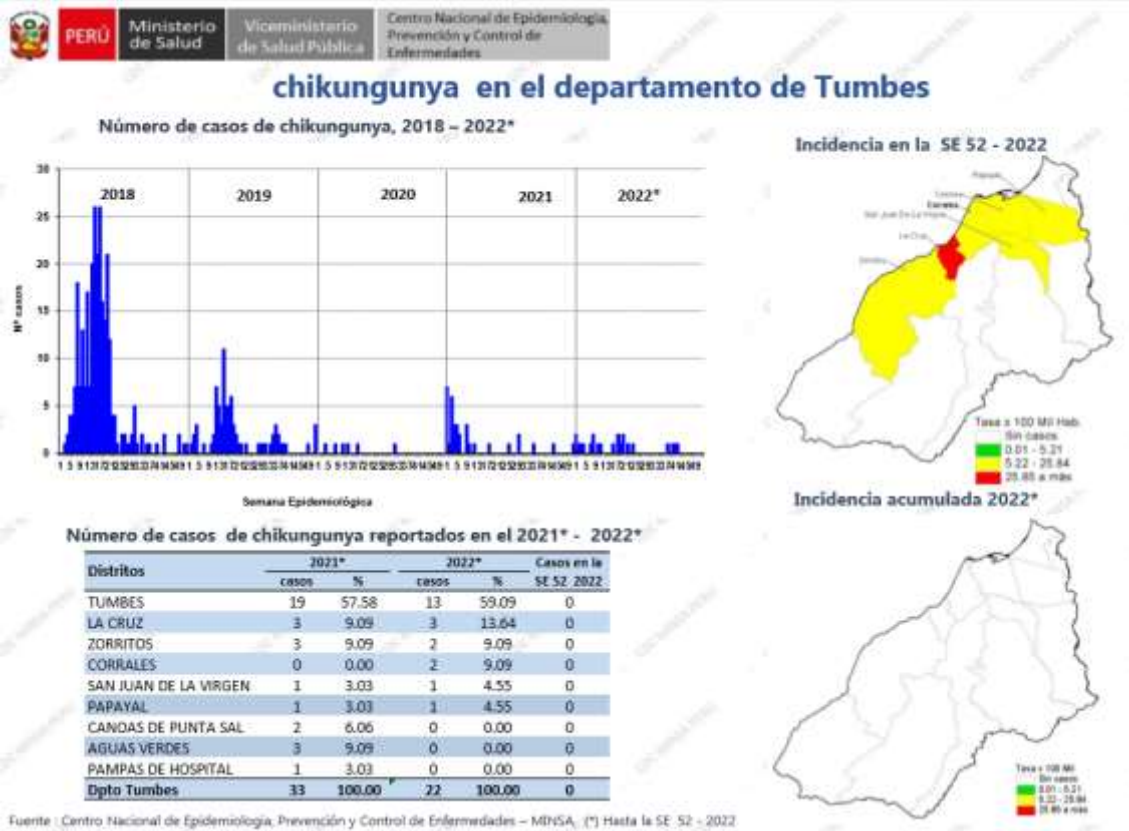
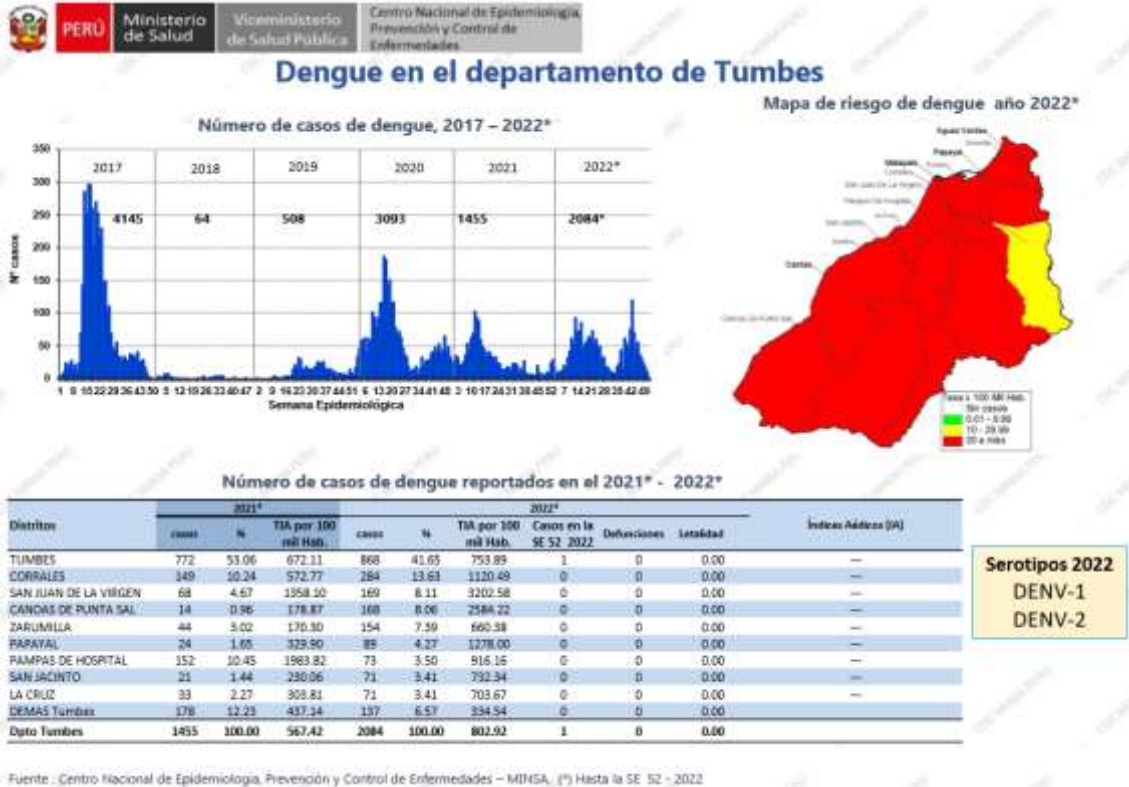

Número de casos de leptospirosis según departamentos, Perú 2017 - 2022*

DEPARTAMENTOS	Casos acumulados						Corte Hasta la SE 52					
	2017	2018	2019	2020	2021	2022*	2017	2018	2019	2020	2021	2022*
LORETO	708	1005	3052	2379	589	2423	708	1005	3052	2379	589	2423
MADRE DE DIOS	181	154	2229	702	945	616	181	154	2229	694	945	616
AYACUCHO	377	356	343	265	239	329	377	356	343	253	239	329
LAMBAYEQUE	189	104	138	78	54	272	189	104	138	78	54	272
UCAYALI	182	61	70	161	276	254	182	61	70	160	276	254
PIURA	279	203	201	95	176	248	279	203	201	95	176	248
TUMBES	643	256	151	111	136	227	643	256	151	111	136	227
SAN MARTIN	172	36	100	85	153	183	172	36	100	84	153	183
CUSCO	95	95	83	155	122	129	95	95	83	153	122	129
CAJAMARCA	57	56	67	47	202	126	57	56	67	47	202	126
HUANUCO	110	31	91	24	16	103	110	31	91	23	16	103
ICA	150	63	13	12	33	89	150	63	13	12	33	89
AMAZONAS	18	17	33	6	19	40	18	17	33	6	19	40
LA LIBERTAD	53	14	34	19	23	35	53	14	34	19	23	35
LIMA	66	40	73	16	17	32	66	40	73	16	17	32
JUNIN	19	17	18	13	12	26	19	17	18	13	12	26
PASCO	3	2	4	3	7	10	3	2	4	3	7	10
CALLAO	10	1	4	0	5	5	10	1	4	0	5	5
HUANCAVELICA	0	1	3	0	1	3	0	1	3	0	1	3
ANCASH	2	3	4	0	0	2	2	3	4	0	0	2
PUNO	1	0	2	0	0	2	1	0	2	0	0	2
AREQUIPA	1	1	4	1	0	1	1	1	4	1	0	1
MOQUEGUA	5	4	1	0	1	1	5	4	1	0	1	1
APURIMAC	0	1	3	3	0	1	0	1	3	3	0	1
TACNA	0	0	3	0	0	0	0	0	3	0	0	0
Perú	3321	2521	6724	4176	3026	5157	3321	2521	6724	4150	3026	5157

Cinco departamentos concentran el 75.5% del total de casos notificados a nivel nacional. Loreto y Madre de Dios, concentran el 58.9% de los casos.

Fuente: Centro Nacional de Epidemiología, Prevención y Control de Enfermedades - MINSA. (*) Hasta la SE 52 - 2022

Incidencia de enfermedad diarreica aguda por departamento, Perú 2022*

Mapa de incidencia acumulada 2022*

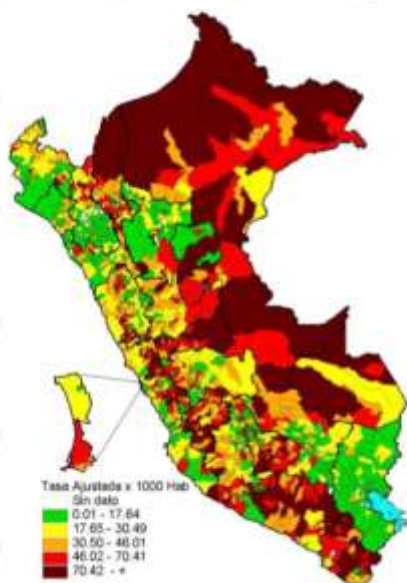

Tasa acumulada de enfermedad diarreica aguda por departamentos

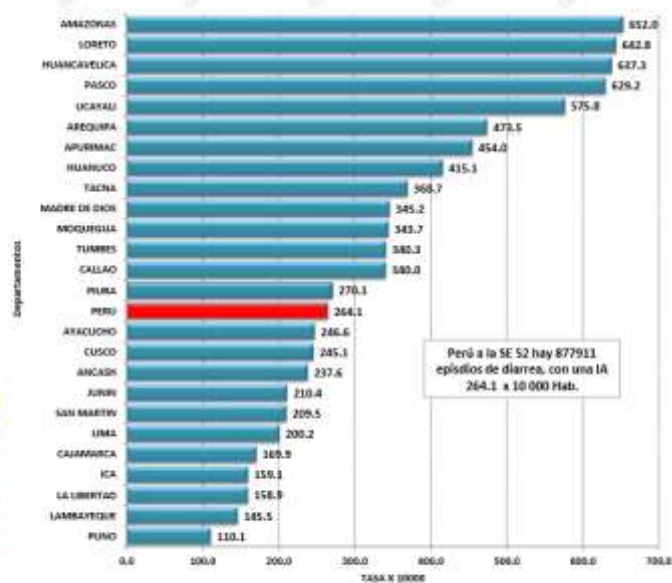

Fuente: Centro Nacional de Epidemiología, Prevención y Control de Enfermedades - MINSA. (*) Hasta la SE 52 - 2022



PERU

Ministerio de Salud

Viceministerio de Salud Pública

Centro Nacional de Epidemiología, Prevención y Control de Enfermedades

Incidencia acumulada de episodios por neumonía en menores de 5 años según departamentos, Perú 2022*

Mapa de incidencia acumulada 2022

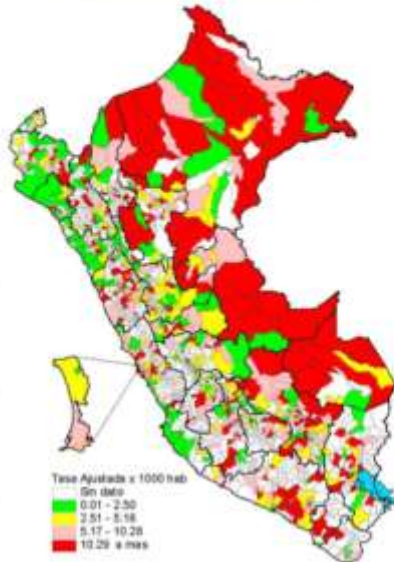

Tasa acumulada de episodios de neumonía por departamento

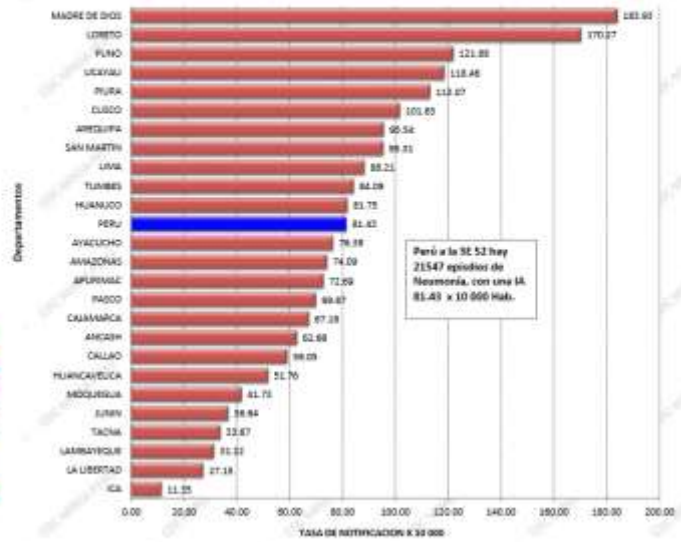

Fuente: Centro Nacional de Epidemiología, Prevención y Control de Enfermedades - MEXSA. (*) Hasta la SE 52 - 2022

Financiamiento en Salud

Presupuesto Per Cápita

Asignación y Ejecución Presupuestal Per Cápita Función Salud - Año Fiscal 2022

DPTOS	Actividad		Proyectos		Actividad + Proyectos	
	Asignación Presupuestal S/.	Ejecución Presupuestal S/.	Asignación Presupuestal S/.	Ejecución Presupuestal S/.	Asignación Presupuestal S/.	Ejecución Presupuestal S/.
PERÚ	764.59	624.70	171.41	104.14	935.99	728.84
Tumbes	713.66	591.86	145.82	23.40	859.48	615.26

Fuente: INEI, MEF-Consulta Amigable.

Actualización: 10/12/2022

Presupuesto - Función Salud (% del PBI)

Asignación y Ejecución Presupuestal como Porcentaje del PBI Función Salud - Año Fiscal 2021

DPTOS	Actividad		Proyectos		Actividad + Proyectos	
	Asignación Presupuestal (%)	Ejecución Presupuestal (%)	Asignación Presupuestal (%)	Ejecución Presupuestal (%)	Asignación Presupuestal (%)	Ejecución Presupuestal (%)
PERÚ	4.79	4.43	0.84	0.49	5.63	4.92
Tumbes	6.39	6.06	1.39	0.49	7.78	6.54

Fuente: INEI, MEF-Consulta Amigable.

Actualización: 10/12/2022

Asignación y Ejecución del Gasto

FUNCIÓN SALUD - AÑO FISCAL 2022

Incluye: Sólo Actividades

TUMBES

GENÉRICA	PIA	PIM	EJECUCION DEL GASTO	
			MONTO S/.	%
5-21: PERSONAL Y OBLIGACIONES SOCIALES	64,346,072	72,639,221	63,774,902	87.80
5-22: PENSIONES Y OTRAS PRESTACIONES SOCIALES	98,653	131,653	99,000	75.20
5-23: BIENES Y SERVICIOS	46,652,309	89,138,946	68,874,629	77.27
5-24: DONACIONES Y TRANSFERENCIAS	9,085,513	19,895,193	19,841,969	99.73
5-25: OTROS GASTOS	109,847	237,756	229,683	96.60
6-26: ADQUISICION DE ACTIVOS NO FINANCIEROS	663,000	3,191,920	801,170	25.10
SUB - TOTAL	120,955,394	185,234,689	153,621,353	82.93

FUNCIÓN SALUD - AÑO FISCAL 2022

Incluye: Sólo Proyectos

TUMBES

GENÉRICA	PIA	PIM	EJECUCION DEL GASTO	
			MONTO S/.	%
6-26: ADQUISICION DE ACTIVOS NO FINANCIEROS	19,073,987	37,849,014	6,074,092	16.05
SUB - TOTAL	19,073,987	37,849,014	6,074,092	16.05

TOTAL (Actividades y Proyectos)	140,029,381	223,083,703	159,695,445	71.59
--	--------------------	--------------------	--------------------	--------------

Fuente: INEI, MEF-Consulta Amigable.

Actualización: 10/12/2022

Referencias Bibliográficas

1. INEI. Perú. Estimaciones y Proyecciones de Población Departamental, por Años Calendario y Edades Simples 1995-2030. Boletín Especial N.º 25. Lima: INEI; 2020.
2. INEI. Perú. Estimaciones y Proyecciones de la Población Nacional, 1950-2070, Boletín de Análisis Demográfico N°38. Lima: INEI;2019.
3. INEI. Perú. Encuesta Demográfica y de Salud Familiar - ENDES 2021, Informe Principal. Lima: INEI; 2022.
4. INEI. Evolución de los indicadores de Empleo e Ingreso por departamento 2007-2020. Lima: INEI; 2021.
https://www.inei.gob.pe/media/MenuRecursivo/publicaciones_digiales/Est/Lib1820/libro.pdf.
5. INEI. Gasto destinado al sector salud 2007-2020.
<https://www.inei.gob.pe/estadisticas/indice-tematico/sociales/>
6. PNUD. El Reto de la Igualdad: Una lectura a las Dinámicas Territoriales en el Perú. Lima 2019. <https://www.pe.undp.org/content/peru/es/home/library/poverty/el-reto-de-la-igualdad.html>.
7. INEI. Perú. Encuesta Nacional de Hogares - ENAHO.
<http://inei.inei.gob.pe/microdatos/>
8. INEI-Perú. Sistema de Información Regional para la Toma de Decisiones.
<https://systems.inei.gob.pe/SIRTOD/app/consulta>.
9. INEI. Perú. Informe Técnico: Evolución de la Pobreza Monetaria 2010-2021.
https://www.inei.gob.pe/media/MenuRecursivo/publicaciones_digiales/Est/pobreza2021/Pobreza2021.pdf.
10. DIRESAS / DISAS - Sistema de Hechos Vitales. Base de datos Defunciones 2020.
11. MINSA - Centro Nacional de Epidemiología, Prevención y Control de Enfermedades. Sistema Nacional de Vigilancia Epidemiológica 2021.
12. SUSALUD. Boletín Estadístico 2021. <https://www.gob.pe/institucion/susalud/informes-publicaciones/2049241-boletin-estadistico-2021>.
13. OPS. Encuesta Mundial de Tabaquismo en Jóvenes. Resumen Ejecutivo. Perú 2019.
<https://www.dge.gob.pe/portalnuevo/publicaciones-destacadas/encuesta-mundial-de-tabaquismo-en-jovenes-peru-2019/>.
14. MINSA. Información de Recursos Humanos en el sector Salud, Perú 2021. Lima DIGEP-MINSA 2022.
<https://cdn.www.gob.pe/uploads/document/file/3281380/Informaci%C3%B3n%20de%20Recursos%20Humanos%20en%20el%20sector%20Salud.pdf?v=1655762418>.
15. INEI. Perú. Infraestructura del Sector Salud, 2016-2020.
<https://www.inei.gob.pe/estadisticas/indice-tematico/health-sector-establishments/>.
16. OMS, UNICEF, UNFPA y Banco Mundial-Información de la División de Población de Naciones Unidas. Tendencias en la mortalidad materna 2000-2017,
<https://apps.who.int/iris/bitstream/handle/10665/332475/WHO-RHR-19.23-spa.pdf?ua=1>
17. MINSA - Centro Nacional de Epidemiología, Prevención y Control de Enfermedades. Sala situacional COVID-19 Perú. <https://www.dge.gob.pe/covid19/#grafico01>.
18. Perfil de la Tuberculosis-Perú.
<http://www.tuberculosis.minsa.gob.pe/DashboardDPCTB/PerfilTB.aspx>.

19. Datosmacro.com. Gasto Público Salud.
20. Festividades en Callao. <https://turismo.pe/callao/festividades.html>
21. Perú, Ministerio de Salud , Centro Nacional de Epidemiología, Prevención y Control de Enfermedades (CDC). Indicadores Básicos de Salud; 2019, 2020.
22. Indicadores de monitoreo de la notificación del sistema de vigilancia epidemiológica, Perú 2021. Centro Nacional de Epidemiología, Prevención y Control de Enfermedades CDC) - Ministerio de Salud.
23. Juan José García Miranda Karlos Tacuri Aragón; 2004. Fiestas Populares Tradicionales de Perú, Instituto Iberoamericano del Patrimonio atural y Cultural IPANC - Convenio Andres Bello- Lima - Perú
24. INEI. Perú: Proyecciones de Población Departamental por Años Calendario y Edades Simples 1950-2050.