

Perfil de Salud

2023



“Ancash”

Perfil de Situación de Salud: Departamento Ancash



Ubicación Geográfica

Áncash, está situado en la parte central y occidental del país. Con una población estimada al año 2023 de 1 203 622 habitantes, tiene una superficie de 36 mil km² que representa el 2,8% del territorio nacional. Se divide administrativamente en veinte provincias: Aija, Antonio Raimondi, Asunción, Bolognesi, Carhuaz, Carlos Fermín Fitzcarrald, Casma, Corongo, Huaraz, Huari, Huarmey, Huaylas, Mariscal Luzuriaga, Ocros, Pallasca, Pomabamba, Recuay, Santa, Sihuas, y Yungay; además de 166 distritos y 7411 centros poblados. Su capital es Huaraz, reconocida como sede del Gobierno Regional de Áncash y una las cortes superiores de justicia de Áncash. La ciudad más poblada y desarrollada es Chimbote.

El clima de Áncash es variado. De mayo a septiembre "invierno andino" En la costa, el piso inferior de la vertiente occidental, el clima es desértico, con lluvias muy escasas y mal distribuidas, que se incrementan a medida que se avanza en altitud; zonas con clima templado y seco se encuentran en los pisos medios de las vertientes andinas oriental y occidental, así como en el Callejón de Huaylas; climas fríos y secos en las punas y altas mesetas; y climas polares en las cumbres nevadas. Al este de la Cordillera Blanca y en el fondo del valle formado por el Marañón hay un clima cálido-húmedo, con temperaturas altas durante el día y la noche.

En la costa del departamento de Ancash constituye la primera zona pesquera del Perú gracias a la riqueza del plancton de esta zona, que aprovecha la magnífica riqueza ictiológica del mar peruano, donde hay más de 700 especies de peces. A pesar de no disfrutar de una etapa de auge, sigue siendo un aporte importante a la economía nacional, pues la harina de pescado es uno de los mayores productos de exportación. También en esta zona, especialmente en Chimbote, existe una industria siderúrgica que abastece las necesidades de esta parte del país. En la sierra se distingue los cultivos de papa, trigo y cebada. Por otra parte, la explotación ganadería, especialmente la vacuna y la ovina, complementa la producción agrícola.

La generación de energía eléctrica en la central hidroeléctrica del Cañón del Pato beneficia a los pueblos y a la industria siderúrgica costera. Existe también una producción minera que se desarrolla a partir de pequeñas y medianas minas que explotan oro zinc, hierro, carbón, cobre y plomo.

Calendario de las fiestas populares tradicionales de Ancash

Considerando los antecedentes en el mundo de varios brotes de enfermedades infecciosas transmisibles relacionadas a altas concentraciones de población se resalta la importancia de tener la información de las celebraciones de las fiestas populares tradicionales, que permite ubicar las zonas prioritarias para la prevención y control del contagio.

ANCASH

PROVINCIA	POBLACION		N° DISTRITOS
	NÚMERO	%	
AJIA	6,130	0.5	5
ANTONIO RAIMONDI	13,264	1.1	6
ASUNCION	7,410	0.6	2
BOLOGNESI	22,538	1.9	15
CARHUAZ	51,171	4.3	11
CARLOS FERMIN FITZCARRALD	17,830	1.5	3
CASMA	60,500	5.0	4
CORONGO	7,916	0.7	7
HUARAZ	193,054	16.0	12
HUARI	63,400	5.3	16
HUARMEY	34,052	2.8	5
HUAYLAS	57,086	4.7	10
MARISCAL LUZURIAGA	21,425	1.8	8
OCROS	6,756	0.6	10
PALLASCA	23,304	1.9	11
POMABAMBA	26,303	2.2	4
RECUAY	17,851	1.5	10
SANTA	489,624	40.7	9
SIHUAS	28,134	2.3	10
YUNGAY	55,874	4.6	8
TOTAL	1,203,622	100.0	166

Fuente: INEI Perú. Estimaciones y Proyecciones de Población Departamental, por Años Calendario y Edades Simples 1995-2030. Boletín Especial N° 25. Lima: INEI, 2020.



Calendario de fiestas populares tradicionales de Perú



Departamento
de Ancash

MES	FECHA	NOMBRE DE LA FIESTA	PROVINCIA/DISTRITO	TIPO DE FIESTA	ORGANIZADOR	SISTEMA DE CARGOS
ENE	18/20	Fiesta patronal de la Virgen del Rosario de Chiquinquirá Bailes populares, venta de artesanías, verbenas nocturnas con quema de juegos artificiales.	Carhuaz/Carhuaz	Religioso		
	19/20	Festividad de la Virgen de Chiquinquirá	Huaylas/Caraz	Socio/religioso		
FEB		Carnaval Ancashino	Toda la región			
		Cortamonte, juegos con agua, fiestas de las cruces adornadas. En Huaraz se realizan paseos de carros alegóricos y comparsas				
ABR	28	Santo Toribio de Mogrovejo	Santa/Santa	Religioso		
	móvil	Semana Santa Oración del Huerto. Procesión del Cristo Pobre y del Cristo Nazareno. Misa de Aurora de Gloria	Huaraz/Huaraz	Religioso		
MAY	2/10	Festividad del Señor de la Soledad Para esta época llegan gentes de todas las estancias, caseríos y comunidades, con pequeñas bandas típicas, con quenás y bombos. Llevan grandes y vistosas velas que cargan durante las procesiones en honor al patrón de la ciudad.	Huaraz/Huaraz	Religioso		
	13	Fiesta del Señor de la Sociedad	Huaraz/Huaraz	Religioso		
	18/19	Aniversario de la provincia de Huari y festival del Choclo y la Chirimoya Verbena y espectáculos artísticos. Exposición y venta de choclos y chirimoyas.	Huari/Huari	Festival/cívico		
	1er.dom	Virgen del Rosario del Moro	Santa/Moro	Religioso		
	24/2 jun	Semana Cívica de Nuevo Chimbote	Santa/Nuevo Chimbote			
	30/6 jun	Semana del Andinismo Competencias en diversos rubros de deportes de aventura, actividades culturales y sociales.	Huaylas / Huaylas			
MAY	3er. Dor	Día del Pisco	Santa/Moro	Festival/cívico		



Calendario de fiestas populares tradicionales de Perú



Departamento
de Ancash

MES	FECHA	NOMBRE DE LA FIESTA	PROVINCIA/DISTRITO	TIPO DE FIESTA	ORGANIZADOR	SISTEMA DE CARGOS
JUN	23/30	Fiesta de San Pedrito Misas y procesiones a San Pedrito. Festivales musicales. Exposición y venta de artesanías y comidas típicas.	Santa/Chimbote	Religioso	Ivan Orlic Maracic	Mayordomía
	26/30	Fiesta patronal de San Pedro y San Pablo Desfile de estampas costumbristas. Escenificación de la captura y muerte de Atahualpa. Representaciones folklóricas.	Mariscal Luzurriaga	Religioso		
JUL	1/10	Festividad de Santa Isabel "Patrona de las Cosechas de Huaylas" Procesiones. Desfile de carros alegóricos y estampas folklóricas.	Huaylas/Huaylas	Religioso		
	16/31	Fiesta Patronal en honor al Apóstol Santiago Desfile de Danzas típicas. Feria agrícola, ganadera y gastronómica.	Pallasca/Cabana	Religioso		
	20/30	Aniversario de la provincia de Huaraz Danzas Folklóricas. Deportes de aventura. Encuentro de comunidades campesinas.	Huaraz/Huaraz	Cívico		
	24/29	Semana turística de Huari Demostración de canotaje. Ciclismo de Montaña. Circuitos turísticos. Escalada en roca.	Huari/Huari			
	móvil	Fiesta patronal de la Virgen del Carmen	Huari/Chavin de Huantar	Religioso		
AGO	1/8	Patrón Santo Domingo de Guzmán Fiesta patronal. Los actos religiosos son las vísperas, misas y procesiones. Parte de los actos festivos son las entradas de vacas, fuegos artificiales, banquetes, licores, etc.	Pallasca/Tauca	Religioso/Ganadero		
	15	Fiesta de la Virgen de la Asunción	Huaraz/Olleros	Religioso		
	22/31	Festividad de San Agustín y Santa Rosa Baile. Cabalgata a restos arqueológicos de la zona.	Pallasca/Huandoval	Religioso		
	SEP	móvil	Festividad del Señor de Burgos Procesiones con bandas típicas y organización de diversas fiestas sociales. Carridas de toros y fuegos artificiales.	Huaraz/Huaraz	Religioso	
OCT	4	Virgen del Rosario El festejo se realiza con la presencia de las pallas y los negritos. En esta fiesta se da un enfrentamiento simbólico entre moros, La lucha termina cuando los reyes moros, tras haber sido vencidos y tomados prisioneros, se arrepienten y piden conversión al cristianismo.	Ancash	Religioso		
	7/8	Virgen del Rosario Se da realce a las bandas de músicos, banquetes, bailes y otras actividades como la carrera de cintas.	Pallasca/Tauca	Religioso		
	7/15	Fiesta de la Virgen del Rosario	Huari/Huari	Religioso		
	DIC	14	Creación política	Carhuaz/Carhuaz		

Fuente: Fiestas Populares Tradicionales de Perú, Instituto Iberoamericano del Patrimonio Natural y Cultural IPANC - Convenio Andrés Bello - Lima - Perú, 2006



Indicadores Demográficos

La población del departamento de Ancash al 2023 es de 1 198,547 habitantes, lo que representa el 3,6% de la población total del país. La tasa de crecimiento promedio anual es del 0,7%, inferior al promedio nacional (1,0%). La expectativa de vida en la región de Ancash es de 77,2 años,

ubicándose en el undécimo lugar de los 24 departamentos más la Provincia Constitucional del Callao. Las mujeres tienen una mayor expectativa de vida con 79,7 años y los hombres 74,8 años.

Indicadores demográficos:

Indicador	Unidad de medida	Fuente	Periodo (años)	PERÚ	Ancash	
Población total	habitantes	1	2023	33,725,844	1,198,547	
Densidad poblacional (*)	hab/Km2	1	2023	26.3	33.4	
Población < 15 años	%	1	2023	24.1	25.7	
Población > 64 años	%	1	2023	9.6	9.7	
Razón de dependencia	x 100 hab.	1	2023	50.8	54.9	
Tasa bruta de natalidad	x 1,000 hab.	1	2023	17.8	17.9	
Nacimientos anuales	nacimientos	1	2023	562,351	20,819	
Tasa bruta de mortalidad	x 1,000 hab.	1	2023	6.10	6.5	
Defunciones anuales	muertes	1	2023	210,433	7,797	
Tasa de crecimiento total	x 100 hab.	1	2023	1.0	0.7	
Tasa global de fecundidad	hijos x mujer	1	2023	2.0	2.1	
Población urbana	%	3	2023	79.8	64.4	
Esperanza de vida al nacer	Total	años	1	2023	76.7	77.2
	Hombres	años			74.0	74.8
	Mujeres	años			79.4	79.7

En cuanto a la Tasa Bruta de Natalidad, Ancash se ubica en el décimo quinto lugar entre los departamentos con una tasa de 17,9

nacimientos por cada mil habitantes, siendo mayor en 4,1 puntos porcentuales que el promedio nacional.

La razón de dependencia demográfica en la región es de 54,9, lo que significa que en el 2023 existen cerca de 55 personas en edad de dependencia por cada 100 personas en edad de trabajar.

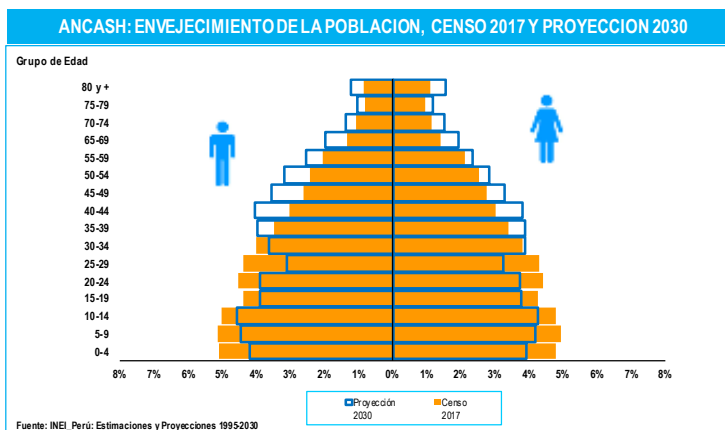

En 2017, la pirámide poblacional era de tipo progresiva, con una base ancha y una cima pequeña. Sin embargo, para 2030, estamos en camino hacia una pirámide regresiva. Esta presenta una reducción ligera y gradual en la base, un crecimiento simétrico en el pico de la cima, y en el centro, una disminución lenta y secuencial entre un

periodo y otro, de manera gradual y en degradé. Además, se observa un aumento sostenido en todos los grupos y géneros, específicamente en los grupos de edad de 35 años en adelante.



Indicadores de Determinantes Sociales

La tasa de alfabetismo en Ancash es del 92,3% de la población de 15 años o más, lo que es menor en 2,6 puntos porcentuales que el promedio nacional. Entre géneros, los varones tienen una tasa de alfabetismo mayor que las mujeres en 7,9 puntos porcentuales.

En cuanto a los logros educativos, Ancash tiene un nivel por debajo del promedio nacional y entre géneros, los varones tienen una ventaja de 0,3 puntos porcentuales.

En cuanto al acceso a servicios básicos, el 91,7% de la población tiene acceso a agua para consumo humano, el 66,7% tiene acceso a saneamiento básico

y el 97,0% tiene acceso a luz eléctrica proveniente de la red pública.

En cuanto a la pobreza, Ancash presenta niveles de “pobreza extrema” o “indigencia” en un rango de (3,3 - 4,4), mientras que la situación de pobreza total se encuentra en el rango (20,4 - 23,6) del total de la región. El ingreso real promedio per cápita mensual en Ancash zonas es de 1 085 soles. Sin embargo, esta cifra se mantiene ligeramente por debajo del nivel del promedio nacional.

En el 2019, Ancash tenía un nivel bajo del desarrollo humano y estaba por debajo del valor del promedio nacional en 0,070 puntos y en el undécimo lugar de los 24 departamentos más la Provincia Constitucional del Callao.

Indicadores socioeconómicos:

Indicador		Unidad de medida	Fuente	Periodo (años)	PERÚ	Ancash
Población alfabeta (15+ años)	Total	%	7	2022	94.9	92.3
	Hombres	%			97.3	96.2
	Mujeres	%			92.4	88.3
Promedio de años de escolaridad (15+ años)	Hombre	años	7	2022	10.6	10.1
	Mujer	años			10.3	9.8
Hogares con acceso a servicios básicos	Agua	%	7	2022	88.1	91.7
	Saneamiento Básico	%			67.4	66.7
	Luz eléctrica	%			95.8	97.0
Pobreza (Línea de pobreza)	Total	%	9	2022	27.5	20,4-23,6
	Extremos	%			5.0	3,3-4,4
Ingreso real promedio per cápita mensual, por variación porcentual	Per Cápita Mensual	S/. constantes base = 2016	9	2022	1,089	1,085.0
Índice de desarrollo humano (IDH)		IDH	6	2019	0.5858	0,5159
Índice de densidad del estado (IDE)		IDE	6	2017	0.7590	0,7351



Indicadores de Oferta, Acceso y Cobertura

Indicadores de oferta, acceso y cobertura

	Indicador	Unidad de medida	Fuente	Periodo (años)	PERÚ	Ancash
Recursos humanos de la salud	Médicos	No.	14	2021	35,168	977
	Enfermeros	No.			47,418	1,907
	Obstetras	No.			18,666	901
	Odontólogos	No.			5,289	213
Establecimientos de salud	Puestos	No.	15	2021	8,904	396
	Centros	No.			2,717	106
	Hospitales e Institutos	No.			609	21
Salud sexual y reproductiva	Atención del parto por profesional de salud	%	3	2022	95,3	97,6
	Parto en EE.SS. público o privado	%			93,4	95,9
	Recepción de suplemento de Fe en atención prenatal	%			95,3	94,0
Coberturas de vacunación en niños de 18 a 29 meses	Pentavalente3	%	3	2022	81,5	88,2
	OPV3	%			83,0	87,4
	BCG	%			93,2	94,5
	Antisarampionosa	%			83,6	85,5
Población con acceso a seguro de salud	Total con seguro de salud	%	7	2022	86,0	92,1
	Seguro Integral de Salud	%			60,7	71,6
	EsSalud	%			21,6	18,9
	Otro seguro	%			3,8	1,7

El número de profesionales de salud al 2021, la región Ancash cuenta con 977 médicos, 1 907 enfermeros, 901 obstetrias y 213 odontólogos.

De acuerdo a la categorización del establecimientos de salud, la región dispone entre su infraestructura: 21 Hospitales e institutos, 106 Centros de salud y 396 Puestos de salud, en el mismo período.

En 2022, la cobertura de atención del parto por profesionales de la salud

en la región de Ancash fue del 97,6%, lo que es 2,3 puntos porcentuales mayor que el promedio nacional. La cobertura del suplemento de Fe en la atención prenatal es 1,3 puntos porcentuales menor que el promedio nacional.

El porcentaje de partos atendidos por personal de salud calificado en un establecimiento de salud (público o privado) en la región de Ancash fue del 95,9% en 2022, lo que es 2,5 puntos porcentuales mayor que el promedio nacional.

En 2022, todas las vacunas mantuvieron coberturas con un crecimiento por encima del promedio nacional, destacando la vacuna BCG, que alcanzó una cobertura óptima de 94,5%.

En cuanto al seguro de salud, la cobertura en Ancash es mayor en 6,1 puntos porcentuales en comparación con el promedio nacional. El Seguro Integral de Salud (SIS) cubre al 71,6% de la población en la región de Ancash, mientras que solo el 18,9% tiene Seguro Social de Salud.



Indicadores de Mortalidad

El subregistro de mortalidad en la Región de Ancash es 10.1 puntos porcentuales mayor que las estimaciones del promedio nacional, y las cifras oscilan alrededor del 30%. Además, la mediana de edad de fallecimiento es de 73 años, lo que significa que los habitantes de la región viven tres años más que el promedio nacional.

En cuanto a la tasa de mortalidad infantil y menores de 5 años, se ha observado un comportamiento mayor al promedio

nacional en la Región de Ancash, lo que confirma que las enfermedades transmisibles son las causas más frecuentes de muerte en la región.

Indicadores de Mortalidad

Indicador		Unidad de medida	Fuente	Periodo (años)	PERÚ	Ancash
Registro de la mortalidad	Defunciones	No.	10	2021	259,721	10,589
	Sub registro	%			- 30.3	- 40.4
	Con certificación médica	%			99.8	99.5
	Causas mal definidas	%			1.6	3.3
	Mediana de la edad de fallecimiento	Años			70	73
Mortalidad en la niñez	Neonatal	x 1,000 nv	3	2021-2022	7-11	(6-17)
	Infantil	x 1,000 nv	3	2021-2022	13-17	13-24
	Menores de 5 años	x 1,000 nv	3	2021-2022	16-21	17-28
Defunciones registradas en < 5 años por causas involucradas en AIEPI (†)	Infecciones intestinales	%	10	2021	1.2	0.9
	Infecciones respiratorias agudas	%			9.1	10.6
	Meningitis, Malaria, Septicemia, EPV	%			1.0	0.4
	Deficiencias de la nutrición	%			0.9	0.4
	Perinatales	%			29.6	32.3
	Todas las causas	%			58.2	54.9
Tasas de mortalidad estandarizadas por grupos de causas	Enfermedades transmisibles	x 100,000 hab.	10	2021	401.0	392.6
	Neoplasias (Tumores + Carcinomas in situ)				108.4	128.0
	Enfermedades del aparato circulatorio				135.8	146.0
	Causas externas				49.7	56.4



Indicadores de Morbilidad

Indicadores de Morbilidad

Indicador		Unidad de medida	Fuente	Periodo (años)	PERÚ	Ancash
Tuberculosis	Todas las formas	Tasa x 100,000 hab.	18	2022	86.2	51
Malaria	P. falciparum	No. (*)	11	2022	4,171	-
		Tasa x 100,000 hab.			12.5	0.0
	P. vivax	No. (*)			22,856	-
		Tasa x 100,000 hab.			68.7	-
	Todas las formas	No. (*)			27,027	-
		Tasa x 100,000 hab.	81.3	-		
Dengue 1/		No. (II)	11	2022	63,215	2,145
		Tasa x 100,000 hab.			190.1	182
VIH infectados		No.	11	2022	9,043	196
SIDA		No.	11	2022	1,326	2
		Tasa x 100,000 hab.			4.0	0.2
Bajo peso al nacer (< 2.5 Kg)		%	3	2022	6.7	(5.9)
Neumonía en <5 años		Tasa x 1,000 <5a	11	2022	8.2	6.3
Desnutrición < 5 años (Patrón OMS)	Global 2/	%	3	2022	2.3	2.5
	Aguda 2/	%			0.5	0.2
	Crónica 2/	%			11.7	13.9
Madres o gestantes adolescentes 15-19 años		%	8	2022	9.2	7.4

Las enfermedades transmisibles, como la infección por tuberculosis, dengue y VIH/sida, representan el menor riesgo de transmisión en la Región de Ancash en el 2022.

Además, los niños nacen con un peso menor al promedio nacional en un 5,9%. Por otro lado, la Región de Ancash presenta la menor tasa de madres o gestantes adolescentes.



Financiamiento en Salud



Asignación y Ejecución Presupuestal Per Cápita

Asignación y Ejecución Presupuestal Per Cápita Función Salud - Año Fiscal 2020 - 2022

DPTOS	AÑOS	Actividad		Proyectos		Actividad + Proyectos	
		Asignación Presupuestal S/.	Ejecución Presupuestal S/.	Asignación Presupuestal S/.	Ejecución Presupuestal S/.	Asignación Presupuestal S/.	Ejecución Presupuestal S/.
PERÚ	2022	773.99	723.08	173.66	120.32	947.66	843.40
Ancash		578.42	551.77	651.86	511.81	1,230.28	1,063.58
PERÚ	2021	800.26	740.14	139.98	82.01	940.24	822.15
Ancash		625.52	577.64	342.05	264.64	967.58	842.29
PERÚ	2020	744.64	676.90	98.78	62.88	843.42	739.77
Ancash		530.13	498.87	152.83	45.59	682.97	544.47

Fuente: INEI, MEF-Consulta Amigable.

Actualización: 02/08/2023

El gasto por habitante de la función salud de la región Ancash, ha tenido un incremento sostenido en los últimos años, alcanzando un mayor nivel que el promedio nacional durante el año 2022.



Asignación y Ejecución Presupuestal como Porcentaje del PBI

Asignación y Ejecución Presupuestal como Porcentaje del PBI Función Salud - Año Fiscal 2020 - 2022

DPTOS	AÑOS	Actividad		Proyectos		Actividad + Proyectos	
		Asignación Presupuestal (%)	Ejecución Presupuestal (%)	Asignación Presupuestal (%)	Ejecución Presupuestal (%)	Asignación Presupuestal (%)	Ejecución Presupuestal (%)
PERÚ	2022	4.56	4.26	1.02	0.71	5.58	4.96
Ancash		3.18	3.03	3.58	2.81	6.75	5.84
PERÚ	2021	4.79	4.43	0.84	0.49	5.62	4.92
Ancash		3.47	3.20	1.90	1.47	5.37	4.67
PERÚ	2020	4.99	4.53	0.66	0.42	5.65	4.95
Ancash		3.33	3.14	0.96	0.29	4.30	3.42

Fuente: INEI, MEF-Consulta Amigable.

Actualización: 02/08/2023

El departamento de Ancash, contribuyó al crecimiento del PBI en mayor proporción que el promedio nacional durante el año 2022.



Gasto Función Salud Vs Tasa de Fallecidos por COVID-19

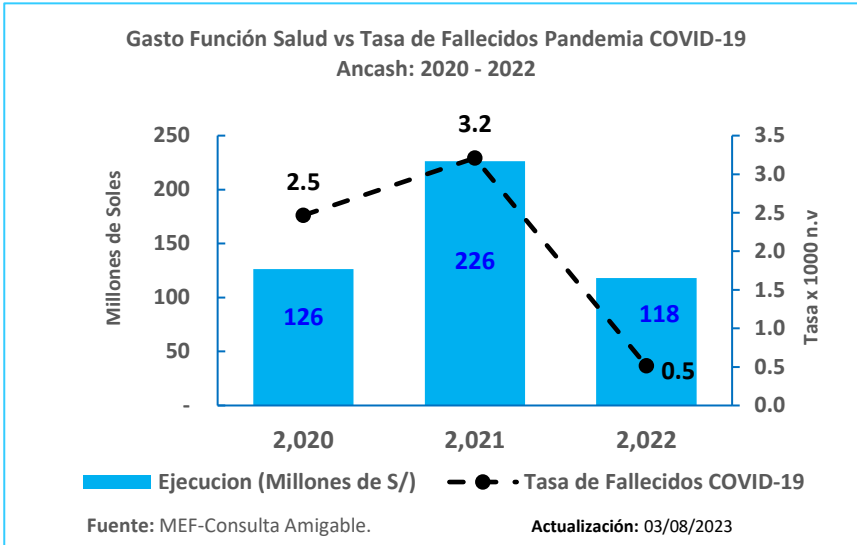

En la región Ancash, el gasto en función de salud en la región alcanzó su punto máximo al cierre del año 2021 durante la pandemia, mientras el menor número de muertes se evidenció en el 2022



Evolución de la Ejecución del Gasto Función Salud 2020 - 2022

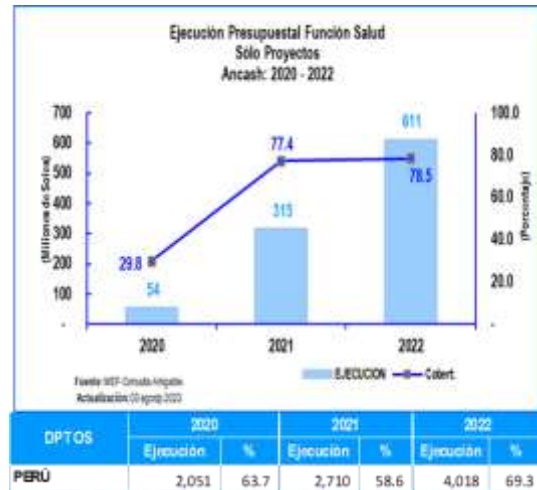

El gasto de la Región de Ancash se ha mantenido por encima del 92,0% de su tasa de ejecución presupuestal desde el nivel prepandemia 2020. Además, durante el 2020, se registró una tasa de ejecución más baja en los gastos vinculados al rubro de proyectos.



Asignación y Ejecución del Gasto Función Salud – Año Fiscal 2023

Sólo Actividades:

Ejecución Presupuestal Según Genérica de Gasto
Año de Ejecución: 2023
Incluye: Sólo Actividades

Función 20: SALUD	21,830,838,958	24,239,827,128	13,169,783,041	54.3
Departamento: ANCASH	510,186,946	641,686,038	368,106,546	57.4

Genérica	PIA	PIM	Devengado	Avance %
5:21: PERSONAL Y OBLIGACIONES SOCIALES	286,535,531	312,729,317	173,920,263	55.6
5:22: PENSIONES Y OTRAS PRESTACIONES SOCIALES	0	5,000	3,863	77.3
5:23: BIENES Y SERVICIOS	172,171,905	256,275,490	132,857,522	51.8
5:24: DONACIONES Y TRANSFERENCIAS	46,803,944	51,276,897	46,336,249	90.4
5:25: OTROS GASTOS	4,598,265	14,516,950	12,337,250	85.0
6:26: ADQUISICION DE ACTIVOS NO FINANCIEROS	77,201	6,882,384	2,651,398	38.5

MEF: Consulta Amigable Actualización: 16/08/2024

En términos de avance de ejecución presupuestaria a la fecha, la región presenta un avance mayor con ligera diferencia de la tasa de ejecución del gasto que el promedio nacional.

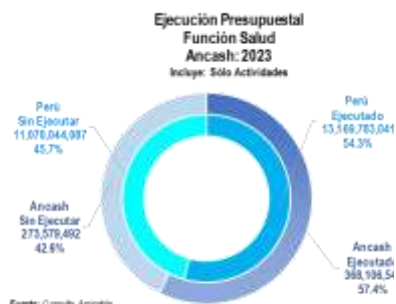

Las Genéricas de Gastos “Donaciones y Transferencias” y “Bienes y Servicios”, tienen la mayor participación en los gastos. Estas dos categorías representan el 48.7% del total de los gastos programados para el año fiscal 2023.

Sólo Proyectos:

Ejecución Presupuestal Según Genérica de Gasto
Año de Ejecución: 2023
Incluye: Sólo Proyectos

Función 20: SALUD	5,151,946,107	6,307,090,675	1,992,397,509	31.6
Departamento: ANCASH	722,663,732	948,422,821	543,656,852	57.3

Genérica	PIA	PIM	Devengado	Avance %
6:26: ADQUISICION DE ACTIVOS NO FINANCIEROS	722,663,732	948,422,821	543,656,852	57.3

MEF: Consulta Amigable Actualización: 16/08/2024



En lo que va del año, el gasto total por proyectos del Departamento de Ancash, mantiene su tasa de ejecución por encima del promedio nacional.



Referencias Bibliográficas

1. INEI. Perú. Estimaciones y Proyecciones de Población Departamental, por Años Calendario y Edades Simples 1995-2030. Boletín Especial N.º 25. Lima: INEI; 2020.
2. INEI. Perú. Estimaciones y Proyecciones de la Población Nacional, 1950-2070, Boletín de Análisis Demográfico N°38. Lima: INEI;2019.
3. INEI. Perú. Encuesta Demográfica y de Salud Familiar - ENDES 2021, Informe Principal. Lima: INEI; 2022.
4. INEI. Evolución de los indicadores de Empleo e Ingreso por departamento 2007-2020. Lima: INEI; 2021.
https://www.inei.gob.pe/media/MenuRecursivo/publicaciones_digitales/Est/Lib1820/libro.pdf.
5. INEI. Gasto destinado al sector salud 2007-2020.
<https://www.inei.gob.pe/estadisticas/indice-tematico/sociales/>
6. PNUD. El Reto de la Igualdad: Una lectura a las Dinámicas Territoriales en el Perú. Lima 2019. <https://www.pe.undp.org/content/peru/es/home/library/poverty/el-reto-de-la-igualdad.html>.
7. INEI. Perú. Encuesta Nacional de Hogares - ENAHO. <http://inei.inei.gob.pe/microdatos/>
8. INEI-Perú. Sistema de Información Regional para la Toma de Decisiones.
<https://systems.inei.gob.pe/SIRTOD/app/consulta>.
9. INEI. Perú. Informe Técnico: Evolución de la Pobreza Monetaria 2010-2021.
https://www.inei.gob.pe/media/MenuRecursivo/publicaciones_digitales/Est/pobreza2021/Pobreza2021.pdf.
10. DRESAS / DISAS - Sistema de Hechos Vitales. Base de datos Defunciones 2020.
11. MINSA - Centro Nacional de Epidemiología, Prevención y Control de Enfermedades. Sistema Nacional de Vigilancia Epidemiológica 2021.
12. SUSALUD. Boletín Estadístico 2021. <https://www.gob.pe/institucion/susalud/informes-publicaciones/2049241-boletin-estadistico-2021>.
13. OPS. Encuesta Mundial de Tabaquismo en Jóvenes. Resumen Ejecutivo. Perú 2019.
<https://www.dge.gob.pe/portalnuevo/publicaciones-destacadas/encuesta-mundial-de-tabaquismo-en-jovenes-peru-2019/>.
14. MINSA. Información de Recursos Humanos en el sector Salud, Perú 2021.Lima DIGEP-MINSA 2022.
<https://cdn.www.gob.pe/uploads/document/file/3281380/Informaci%C3%B3n%20de%20Recursos%20Humanos%20en%20el%20sector%20Salud.pdf?v=1655762418>.
15. INEI. Perú. Infraestructura del Sector Salud, 2016-2020.
<https://www.inei.gob.pe/estadisticas/indice-tematico/health-sector-establishments/>.
16. OMS, UNICEF, UNFPA y Banco Mundial- Información de la División de Población de Naciones Unidas. Tendencias en la mortalidad materna 2000-2017,
<https://apps.who.int/iris/bitstream/handle/10665/332475/WHO-RHR-19.23-spa.pdf?ua=1>
17. MINSA - Centro Nacional de Epidemiología, Prevención y Control de Enfermedades. Sala situacional COVID-19 Perú. <https://www.dge.gob.pe/covid19/#grafico01>.
18. Perfil de la Tuberculosis-Perú.
<http://www.tuberculosis.minsa.gob.pe/DashboardDPCTB/PerfilTB.aspx>.
19. Datosmacro.com. Gasto Público Salud.
20. Festividades en Callao. <https://turismo.pe/callao/festividades.html>
21. Perú, Ministerio de Salud , Centro Nacional de Epidemiología, Prevención y Control de Enfermedades (CDC). Indicadores Básicos de Salud; 2019, 2020.
22. Indicadores de monitoreo de la notificación del sistema de vigilancia epidemiológica, Perú 2021. Centro Nacional de Epidemiología, Prevención y Control de Enfermedades (CDC) - Ministerio de Salud.

23. Juan José García Miranda Karlos Tacuri Aragón; 2004. Fiestas Populares Tradicionales de Perú, Instituto Iberoamericano del Patrimonio atural y Cultural IPANC - Convenio Andres Bello- Lima - Perú
24. INEI. Perú: Proyecciones de Población Departamental por Años Calendario y Edades Simples 1950-2050.