

Perfil de Salud

2023



“Apurímac”



Perfil de Situación de Salud: Departamento Apurímac



Ubicación Geográfica

El departamento de Apurímac, está situado en la sierra meridional del país, en la vertiente oriental de la Cordillera de los Andes. Tiene una superficie de 20,9 mil km² y su territorio es uno de los más escarpados del país. En ella se distribuye 7 provincias y 85 distritos. Representa 1,3% de la población del país.

Cuenta con un relieve intrincado, por los contrafuertes de la Cordillera de los Andes. En medio de esta diversidad geográfica de abismos, valles, cumbres, cañones y mesetas, está modelado por ríos profundos. Tiene una de las más profundas depresiones del continente americano este desnivel explica su variedad de climas, desde los tropicales en las profundidades del valle hasta los templados en las altipampas.

La ciudad de Abancay tiene un clima templado, con una temperatura máxima media anual de 23,8°C (74,8°F) y una mínima de 11,7°C (53°F). La temporada de lluvias se inicia en noviembre y concluye en marzo.

APURIMAC

PROVINCIA	POBLACION		N° DISTRITOS
	NÚMERO	%	
ABANCAY	123,334	28.6	9
ANDAHUAYLAS	150,185	34.9	20
ANTABAMBA	11,525	2.7	7
AYMARAES	23,178	5.4	17
CHINCHEROS	45,069	10.5	12
COTABAMBAS	56,592	13.1	6
GRAU	20,821	4.8	14
TOTAL	430,704	100.0	85

Fuente: INEI Perú. Estimaciones y Proyecciones de Población Departamental, por Años Calendarial y Fíctiles Similares: 1995-2030. Boletín Especial N° 25. Lima: INEI 2020

Calendario de las fiestas populares tradicionales de Apurímac

Considerando los antecedentes en el mundo de varios brotes de enfermedades infecciosas transmisibles relacionadas a altas concentraciones de población se resalta la importancia de tener la información de las celebraciones de las fiestas populares tradicionales, que permite ubicar las zonas prioritarias para la prevención y control del contagio.

MES	FECHA	NOMBRE DE LA FIESTA	PROVINCIA/DISTRITO	TIPO DE FIESTA	ORGANIZADOR	SISTEMA DE CARGOS
ENE	2	Aniversario político de Mamara	Graú/Mamara	Cívico	Municipalidad	
	6	Fiesta de Bajada de Reyes Danza de los "Negritos" que es bailado durante toda una semana visitando diferentes hogares e instituciones para venerar al Niño Jesús. Además fuegos artificiales, misa y procesión.	Andahuaylas/San Jeró	Religioso		
	6/12	Fiesta de Bajada de Reyes Danza de los "Negritos" que es bailado durante toda una semana visitando diferentes hogares e instituciones para venerar al Niño Jesús. Además fuegos artificiales, misa y procesión.	Abancay/Abancay	Religioso		
FEB	1/31	Carnaval Apurimeño La población se organiza y participa en las diferentes actividades programadas, especialmente en el "Corte de la Yunza". Para esa fecha las pandillas lucen sus trajes típicos de variados colores, se dan ceremonias en honor a la madre tierra (Pachamama) y a los animales. Sobresale el Tica-pallana o recojo de flores.	Toda la Región	Socio/Religioso		
	móvil	Carnaval de Tambobamba El día central se lleva a cabo el enfrentamiento de pobladores de diversas comunidades, tanto varones como mujeres, con liwis y hondas provocando a veces la muerte de algunas personas.	Cotabambas / Tambobamba	Socio/religioso		
FEB	móvil	Carnaval de Aymaraes Se enfrentan comuneros de diferentes pueblos con hondas y frutas verdes a manera de duelo hasta acabar sus provisiones, quedando al final heridos con profundos cortes.	Aymaraes/Chalhuanca	Socio/religioso		
	móvil	Carnaval de San Pedro de Cachora Comienza con la tradicional fiesta costumbrista de los compadres y comadres. La población se organiza en grupos para jugar con agua, pintura y barro. Luego de recorrer algunas calles bailan alrededor del árbol de la yunsa.	Abancay/ San Pedro de Cachora	Socio/religioso		



Calendario de fiestas populares tradicionales de Perú



Departamento de Apurímac

MES	FECHA	NOMBRE DE LA FIESTA	PROVINCIA/DISTRITO	TIPO DE FIESTA	ORGANIZADOR	SISTEMA DE CARGOS
móvil		Carnaval Abanquino Una de las fiestas más importantes del calendario de festividades que tiene entre sus actividades un concurso departamental de danzas folklóricas. Además hay desfile de carros alegóricos,	Abancay/Abancay	Socio/religioso		
ABR	móvil	Semana Santa Veneración al Señor Justo de Illanya, que es visitado por una gran multitud el jueves santo por la noche hasta el viernes santo.	Abancay/Abancay	Religioso		
MAY	1/5	Fiesta Costumbrista por el Día del Trabajo Comuneros presentan estampas folklóricas.	Aymaraes/Chalhuanca	Cívico		
JUL	8	Fiesta patronal de la Virgen del Carmen	Abancay/Abancay	Religioso		
	25	Fiesta del Patrón Santiago Corrida de toros y festividades folklóricas.	Graú/Chuquibambilla	Religioso		
	26/30	Yawar Fiesta Durante las fiestas patrias se celebra una corrida de toros con características simbólicas. Los protagonistas son un toro y un cóndor que representan lo español y lo andino, respectivamente. El cóndor atado en el lomo del toro picotea fieramente en su intento por escapar. A su vez, el toro es azuzado por espontáneos quienes salen al ruedo para torearlo con sus ponchos. Si el cóndor llega a morir sería una señal de desgracia para el pueblo. Por la noche, los bailarines desfilan por las calles y se realizan fuegos artificiales y paseos de antorchas.	Coyllurqui/Cotabamb			
JUL	28	Fiestas patrias Corrida de toros donde resalta la participación de las mujeres que torear.	Cotabambas/Cotabamb	Cívico		
AGO	4/15	Festividad del Juez de Tierras de Antabamba Para esta festividad se elige entre la población a dos personas que tienen mayor extensión de tierras.	Antabamba/Antabamb	Naturaleza		
SEP	7/14	Fiesta patronal de la Virgen de Cocharcas Misa, procesión y rezos, después de las cosechas. La virgen es asociada con las lluvias y la fertilidad de la tierra. Además se le conoce	Cocharcas/Chincheros	Religioso	Mayordomías	Mayordomo
SET	13/15	Fiesta patronal del Señor de la Exaltación Procesiones, quema de castillos, corrida de toros, paseo de cóndores, recorrido de personas llevando las jalmas y pelea de gallos.	Graú/Chuquibambilla	Religioso		
OCT	26	Señor de los Milagros La población participa con la realización de alfombras de flores para el recorrido de la procesión.	Abancay/Abancay	Religioso		
NOV	3	Aniversario de la ciudad de Abancay Procesión, carrera de caballos, pelea de gallos, ferias y desfiles folklóricos de las comunidades.	Abancay/Abancay	Cívico	Municipalidad	
DIC	8	Fiesta patronal de la Virgen de la Concepción	Cotabambas/ Cotabamb	Religioso		
	25	Fiesta costumbrista de Huayllá Se realiza el "Tiachiri", donde los carguyoc invitan comida y bebida. Se celebra el nacimiento del Niño Jesús con procesiones, adoración con danzas típicas.	Antabamba/Antabamba			
	25	Fiesta costumbrista de Huayllá	Antabamba/Huaquirca	Religioso		

Fuente: Fiestas Populares Tradicionales de Perú, Instituto Iberoamericano del Patrimonio Natural y Cultural IPANC - Convenio Andrés Bello- Lima - Perú, 2006



Indicadores Demográficos

La población del departamento de Apurímac al 2023 es de 428,311 habitantes, lo que representa el 1,3% de la población total del país. La tasa de crecimiento de la región es estadísticamente similar al promedio nacional (1,0%). La expectativa de vida en la región de Apurímac es de 74,9 años, ubicándose en el vigésimo primer lugar de los 24 departamentos más la Provincia

Indicadores demográficos:

Indicador	Unidad de medida	Fuente	Período (años)	PERÚ	Apurímac	
Población total	habitantes	1	2023	33,725,844	428,311	
Densidad poblacional (*)	hab/Km ²	1	2023	26.3	20.5	
Población < 15 años	%	1	2023	24.1	29.2	
Población > 64 años	%	1	2023	9.6	7.0	
Razón de dependencia	x 100 hab.	1	2023	50.8	56.7	
Tasa bruta de natalidad	x 1,000 hab.	1	2023	17.8	19.9	
Nacimientos anuales	nacimientos	1	2023	562,351	8,222	
Tasa bruta de mortalidad	x 1,000 hab.	1	2023	6.10	6.1	
Defunciones anuales	muerres	1	2023	210,433	2,613	
Tasa de crecimiento total	x 100 hab.	1	2023	1.0	1.0	
Tasa global de fecundidad	hijos x mujer	1	2023	2.0	2.2	
Población urbana	%	3	2023	79.8	44.4	
Esperanza de vida al nacer	Total	años	1	2023	76.7	74.9
	Hombres	años			74.0	72.0
	Mujeres	años			79.4	77.9

Constitucional del Callao. Las mujeres tienen una mayor expectativa de vida con 77,9 años y los hombres 72,0 años.

En cuanto a la Tasa Bruta de Natalidad, Apurímac se ubica en el octavo lugar entre los departamentos con una tasa de 19,9 nacimientos por

cada mil habitantes, siendo mayor en 2,1 puntos porcentuales que el promedio nacional.

La razón de dependencia demográfica en la región es de 56,7, lo que significa que en el 2023 existen cerca de 57 personas en edad de dependencia por cada 100 personas en edad de trabajar.

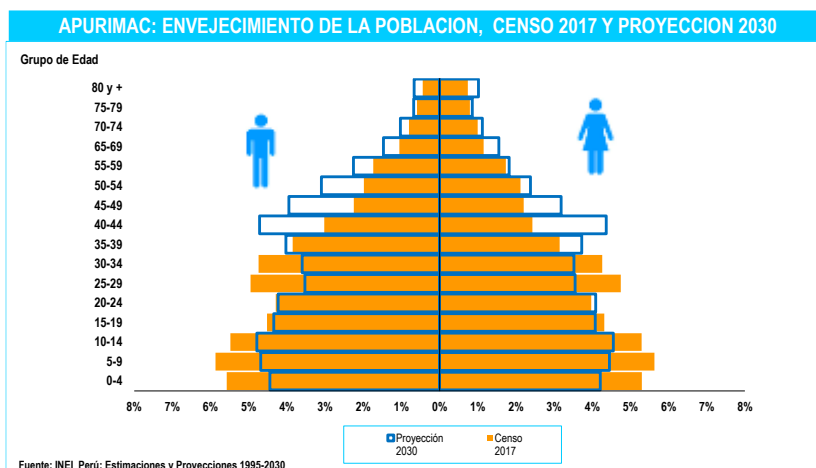

En 2017, la pirámide poblacional era de tipo progresiva, con una base ancha y una cima pequeña. Sin embargo, para 2030, estamos en camino hacia una pirámide regresiva. Esta presenta una reducción rápida y gradual en la base, un crecimiento asimétrico en el pico de la cima, y en el centro, una disminución asidua

claramente secuenciada entre un periodo y otros, de manera gradual y en degradé. Además, se observa un aumento sostenido en todos los grupos y géneros, específicamente en los grupos de edad de 40 años en adelante.

Indicadores de Determinantes Sociales

La tasa de alfabetismo en Apurímac es del 89,1% de la población de 15 años o más, lo que es menor en 5,8 puntos porcentuales que el promedio nacional. Entre géneros, los varones tienen una tasa de alfabetismo mayor que las mujeres en 12,6 puntos porcentuales.

En cuanto a los logros educativos, Apurímac tiene un nivel por debajo del promedio nacional y entre géneros, los varones tienen una ventaja de 0,5 puntos porcentuales.

En cuanto al acceso a servicios básicos, el 94,9% de la población tiene acceso a agua para consumo humano,

Indicadores socioeconómicos:

Indicador		Unidad de medida	Fuente	Periodo (años)	PERÚ	Apurímac
Población alfabeta (15+ años)	Total	%	7	2022	94.9	89.1
	Hombres	%			97.3	95.2
	Mujeres	%			92.4	82.6
Promedio de años de escolaridad (15+ años)	Hombre	años	7	2022	10.6	10.0
	Mujer	años			10.3	9.5
Hogares con acceso a servicios básicos	Agua	%	7	2022	88.1	94.9
	Saneamiento Básico	%			67.4	56.6
	Luz eléctrica	%			95.8	96.0
Pobreza (Línea de pobreza)	Total	%	9	2022	27.5	25,9-29,2
	Extremos	%			5.0	3,3-4,4
Ingreso real promedio per cápita mensual, por variación porcentual	Per Cápita Mensual	S/. constantes base = 2016	9	2022	1,089	1,030.0
Índice de desarrollo humano (IDH)		IDH	6	2019	0.5858	0,4109
Índice de densidad del estado (IDE)		IDE	6	2017	0.7590	0,7433

el 56,6% tiene acceso a saneamiento básico y el 96,0% tiene acceso a luz eléctrica proveniente de la red pública.

En cuanto a la pobreza, Apurímac presenta niveles de “pobreza extrema” o “indigencia” en un rango de (3,3 - 4,4), mientras que la situación de pobreza total se encuentra en el rango (25,9 - 29,2) del total de la región. El ingreso real promedio per cápita mensual en Apurímac es de 1 030 soles. Sin embargo, esta cifra se mantiene ligeramente por debajo del nivel del promedio nacional.

En el 2019, Apurímac tenía un nivel bajo del desarrollo humano y estaba por debajo del valor del promedio nacional en 0,175 puntos y en el vigésimo cuarto lugar de los 24 departamentos más la Provincia Constitucional del Callao.



Indicadores de Oferta, Acceso y Cobertura

Indicadores de oferta, acceso y cobertura

Indicador		Unidad de medida	Fuente	Período (años)	PERÚ	Apurímac
Recursos humanos de la salud	Médicos	No.	14	2021	35,168	600
	Enfermeros	No.			47,418	1,324
	Obstetras	No.			18,666	597
	Odontólogos	No.			5,289	248
Establecimientos de salud	Puestos	No.	15	2021	8,904	372
	Centros	No.			2,717	77
	Hospitales e Institutos	No.			609	8
Salud sexual y reproductiva	Atención del parto por profesional de salud (††)	%	3	2022	95,3	99,7
	Parto en EE.SS. público o privado	%			93,4	99,4
	Recepción de suplemento de Fe en atención prenatal	%			95,3	95,8
Coberturas de vacunación en niños de 18 a 29 meses	Pentavalente3	%	3	2022	81,5	86,7
	OPV3	%			83,0	86,9
	BCG	%			93,2	96,2
	Antisarampionosa	%			83,6	89,9
Población con acceso a seguro de salud	Total con seguro de salud	%	7	2022	86,0	95,9
	Seguro Integral de Salud	%			60,7	83,2
	EsSalud	%			21,6	11,3
	Otro seguro	%			3,8	1,3

El número de profesionales de salud al 2021, la región Apurímac cuenta con 600 médicos, 1 324 enfermeros, 597 obstetras y 248 odontólogos.

De acuerdo a la categorización del establecimiento de salud, la región dispone entre su infraestructura: 8 Hospitales e institutos, 77 Centros de salud y 372 Puestos de salud, en el mismo período.

En 2022, la

cobertura de atención del parto por profesionales de la salud en la región de Apurímac fue del 99,7%, lo que es 4,4 puntos porcentuales mayor que el promedio nacional. La cobertura del suplemento de Fe en la atención prenatal es 0,5 puntos porcentuales mayor que el promedio nacional.

El porcentaje de partos atendidos por personal de salud calificado en un establecimiento de salud (público o privado) en la región de Apurímac fue del 99,4% en 2022, lo que es 6,0 puntos porcentuales mayor que el promedio nacional.

En 2022, todas las coberturas mantuvieron un crecimiento por encima del promedio nacional, destacando la vacuna BCG, que alcanzó una cobertura óptima de 96,2%.

En cuanto al seguro de salud, la cobertura en Apurímac es menor en 0,1 puntos porcentuales en comparación con el promedio nacional. El Seguro Integral de Salud (SIS) cubre al 83,2% de la población en la región de Apurímac, mientras que solo el 11,3% tiene Seguro Social de Salud.



Indicadores de Mortalidad

El subregistro de mortalidad en la Región de Apurímac es 11.5 puntos porcentuales mayor que las estimaciones del promedio nacional, y las cifras oscilan alrededor del 30%. Además, la mediana de edad de fallecimiento es de 75 años, lo que significa que los habitantes de la región viven cinco años más que el promedio nacional.

En cuanto a la tasa de mortalidad infantil y menores de 5 años, se ha observado un comportamiento mayor al promedio

nacional en casi la totalidad de los casos de la Región de Apurímac, excepto las enfermedades Transmisibles con una mínima diferencia, que confirmaría que las enfermedades transmisibles son las causas más frecuentes de muerte en la región.

Indicadores de Mortalidad

Indicador		Unidad de medida	Fuente	Período (años)	PERÚ	Apurímac
Registro de la mortalidad	Defunciones	No.	10	2021	259,721	3,658
	Sub registro	%			- 30.3	- 41.8
	Con certificación médica	%			99.8	100.0
	Causas mal definidas	%			1.6	2.7
	Mediana de la edad de fallecimiento	Años			70	75
Mortalidad en la niñez	Neonatal	x 1,000 nv	3	2021-2022	7-11	(5-13)
	Infantil	x 1,000 nv	3	2021-2022	13-17	13-21
	Menores de 5 años	x 1,000 nv	3	2021-2022	16-21	18-26
Defunciones registradas en < 5 años por causas involucradas en AIEPI (#)	Infecciones intestinales	%	10	2021	1.2	-
	Infecciones respiratorias agudas	%			9.1	6.7
	Meningitis, Malaria, Septicemia, EPV	%			1.0	-
	Deficiencias de la nutrición	%			0.9	1.1
	Perinatales	%			29.6	37.1
	Todas las causas	%			58.2	55.1
Tasas de mortalidad estandarizadas por grupos de causas	Enfermedades transmisibles	x 100,000 hab.	10	2021	401.0	393.5
	Neoplasias (Tumores + Carcinomas in situ)				108.4	123.7
	Enfermedades del aparato circulatorio				135.8	161.3
	Causas externas				49.7	110.2



Indicadores de Morbilidad

Indicadores de Morbilidad

Indicador		Unidad de medida	Fuente	Período (años)	PERÚ	Apurímac	
Tuberculosis	Todas las formas	Tasa x 100,000 hab.	18	2022	86.2	18.2	
Malaria	P. falciparum	No. (*)	11	2022	4,171	-	
		Tasa x 100,000 hab.			12.5	0.0	
	P. vivax	No. (*)			22,856	-	
		Tasa x 100,000 hab.			68.7	-	
	Todas las formas	No. (*)			27,027	-	
		Tasa x 100,000 hab.	81.3	-			
Dengue 1/		No. (II)	11	2022	63,215	-	
		Tasa x 100,000 hab.			190.1	-	
VIH infectados		No.	11	2022	9,043	30	
SIDA		No.	11	2022	1,326	12	
		Tasa x 100,000 hab.			4.0	2.8	
Bajo peso al nacer (< 2.5 Kg)		%	3	2022	6.7	(7.2)	
Neumonía en <5 años		Tasa x 1,000 <5a	11	2022	8.2	7.2	
Desnutrición < 5 años (Patrón OMS)	Global 2/	%	3	2022	2.3	2.8	
					Aguda 2/	0.5	0.8
					Crónica 2/	11.7	17.9
Madres o gestantes adolescentes 15-19 años		%	8	2022	9.2	8.7	

adolescentes.

Las enfermedades transmisibles, como la infección por tuberculosis, malaria (*Plasmodium vivax*), dengue y VIH/sida, representan el menor riesgo de transmisión en la Región de Apurímac en el 2022.

Además, los niños nacen con un peso mayor al promedio nacional en un 7,2%. Por otro lado, la Región de Apurímac presenta la menor tasa de madres o gestantes



Financiamiento en Salud



Asignación y Ejecución Presupuestal Per Cápita

Asignación y Ejecución Presupuestal Per Cápita Función Salud - Año Fiscal 2020 - 2022

DPTOS	AÑOS	Actividad		Proyectos		Actividad + Proyectos	
		Asignación Presupuestal S/.	Ejecución Presupuestal S/.	Asignación Presupuestal S/.	Ejecución Presupuestal S/.	Asignación Presupuestal S/.	Ejecución Presupuestal S/.
PERÚ	2022	773.99	723.08	173.66	120.32	947.66	843.40
Apurímac		1,019.55	967.33	283.35	209.90	1,302.89	1,177.23
PERÚ	2021	800.26	740.14	139.98	82.01	940.24	822.15
Apurímac		995.47	958.02	358.86	197.51	1,354.33	1,155.53
PERÚ	2020	744.64	676.90	98.78	62.88	843.42	739.77
Apurímac		873.51	844.78	223.52	171.73	1,097.03	1,016.51

Fuente: INEI, MEF-Consulta Amigable.

Actualización: 02/08/2023

El gasto por habitante de la función salud de la región Apurímac, ha tenido un incremento sostenido en los últimos años, alcanzando un mayor nivel que el promedio nacional durante el año 2022.



Asignación y Ejecución Presupuestal como Porcentaje del PBI

Asignación y Ejecución Presupuestal como Porcentaje del PBI Función Salud - Año Fiscal 2020 - 2022

DPTOS	AÑOS	Actividad		Proyectos		Actividad + Proyectos	
		Asignación Presupuestal (%)	Ejecución Presupuestal (%)	Asignación Presupuestal (%)	Ejecución Presupuestal (%)	Asignación Presupuestal (%)	Ejecución Presupuestal (%)
PERÚ	2022	4.56	4.26	1.02	0.71	5.58	4.96
Apurímac		7.14	6.78	1.98	1.47	9.13	8.25
PERÚ	2021	4.79	4.43	0.84	0.49	5.62	4.92
Apurímac		6.54	6.30	2.36	1.30	8.90	7.60
PERÚ	2020	4.99	4.53	0.66	0.42	5.65	4.95
Apurímac		5.84	5.65	1.50	1.15	7.34	6.80

Fuente: INEI, MEF-Consulta Amigable.

Actualización: 02/08/2023

El departamento de Apurímac, contribuyó al crecimiento del PBI en mayor proporción que el promedio nacional durante los 3 años analizados.



Gasto Función Salud Vs Tasa de Fallecidos por COVID-19

Gasto Función Salud vs Tasa de Fallecidos Pandemia COVID-19
Apurímac: 2020 - 2022

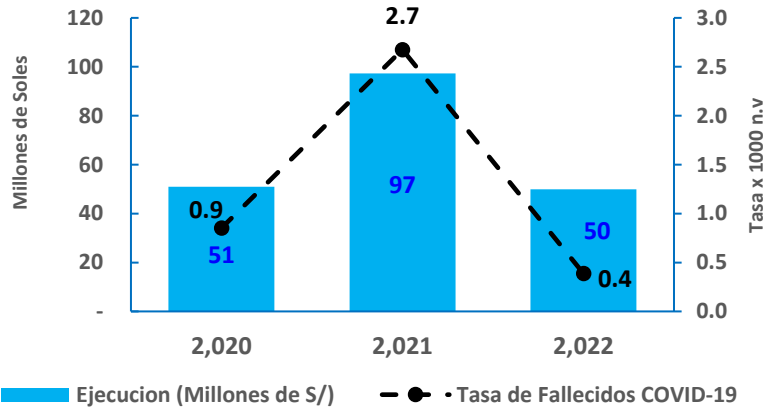

Fuente: MEF-Consulta Amigable.

Actualización: 03/08/2023

En la región Apurímac, el gasto en función de salud en la región alcanzó su punto máximo al cierre del año 2021 durante la pandemia, mientras el menor número de muertes se evidencio en el 2022.



Evolución de la Ejecución del Gasto Función Salud 2020 - 2022

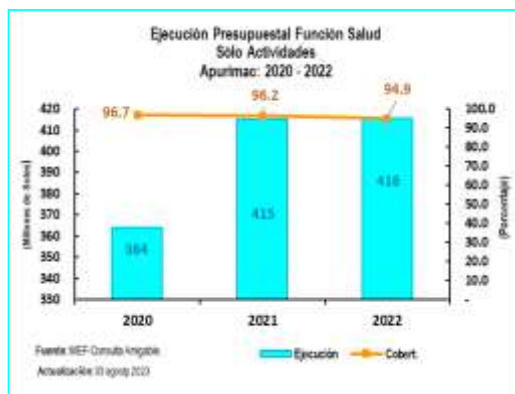

Fuente: MEF-Consulta Amigable.
Actualización: 03 agosto 2023

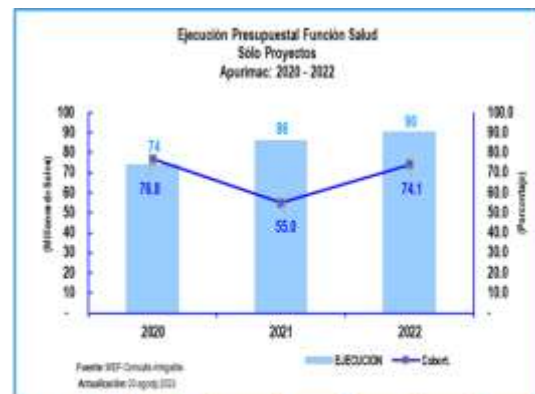

Fuente: MEF-Consulta Amigable.
Actualización: 03 agosto 2023

DPTOS	2020		2021		2022	
	Ejecución	%	Ejecución	%	Ejecución	%
PERÚ	22,084	90.9	24,454	92.5	24,148	93.4

DPTOS	2020		2021		2022	
	Ejecución	%	Ejecución	%	Ejecución	%
PERÚ	2,051	63.7	2,710	58.6	4,018	69.3

El gasto de la Región de Apurímac se ha mantenido por encima del 90% de su tasa de ejecución presupuestal desde el nivel prepandemia 2020. Además, durante el 2021, se registró una tasa de ejecución más baja en los gastos vinculados al rubro de proyectos.



Asignación y Ejecución del Gasto Función Salud – Año Fiscal 2023

Sólo Actividades:

Ejecución Presupuestal Según Genérica de Gasto
Año de Ejecución: 2023
Incluye: Sólo Actividades

Función 20: SALUD	21,830,838,958	24,239,827,128	13,169,783,041	54.3
Departamento: APURIMAC	337,692,261	410,293,455	235,055,802	57.3

Genérica	PIA	PIM	Devengado	Avance %
5-21: PERSONAL Y OBLIGACIONES SOCIALES	195,322,821	210,987,302	119,249,782	56.5
5-22: PENSIONES Y OTRAS PRESTACIONES SOCIALES	51,068	52,614	31,569	60.0
5-23: BIENES Y SERVICIOS	114,888,709	151,186,199	78,030,266	51.6
5-24: DONACIONES Y TRANSFERENCIAS	26,198,514	38,672,469	32,250,432	83.4
5-25: OTROS GASTOS	1,210,349	4,568,768	4,241,978	92.8
6-26: ADQUISICION DE ACTIVOS NO FINANCIEROS	20,800	4,826,103	1,251,776	25.9

MEF: Consulta Amigable Actualización: 16/08/2024

En términos de avance de ejecución presupuestaria a la fecha, la región presenta mayor avance de la tasa de ejecución del gasto que el promedio nacional.

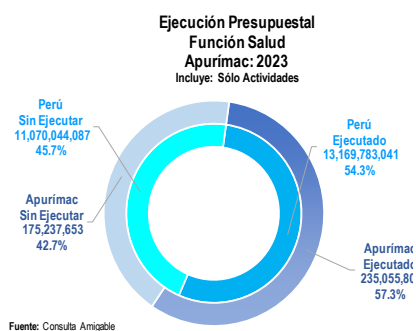

Las Genéricas de Gastos “Bienes y Servicios” y “Donaciones y Transferencias”, tienen la mayor participación en los gastos. Estas dos categorías representan el 46.9% del total de los gastos programados para el año fiscal 2023.

Sólo Proyectos:

Ejecución Presupuestal Según Genérica de Gasto
Año de Ejecución: 2023
Incluye: Sólo Proyectos

Función 20: SALUD	5,151,946,107	6,307,090,675	1,992,397,509	31.6
Departamento: APURIMAC	98,976,863	137,697,812	38,569,856	28.0

Genérica	PIA	PIM	Devengado	Avance %
6-24: DONACIONES Y TRANSFERENCIAS	0	166,259	65,319	39.3
6-26: ADQUISICION DE ACTIVOS NO FINANCIEROS	98,976,863	137,731,553	38,504,537	28.0

MEF: Consulta Amigable Actualización: 16/08/2024

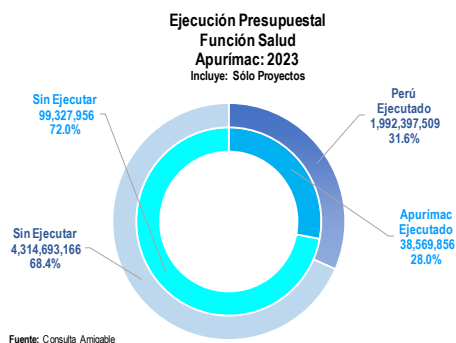

En lo que va del año, el gasto total destinada a proyectos en el Departamento de Apurímac, presenta una proporción bastante cercanas a las que se alcanzan en la tasa de ejecución del promedio nacional.



Referencias Bibliográficas

1. INEI Perú. Estimaciones y Proyecciones de Población Departamental, por Años Calendario y Edades Simples 1995-2030. Boletín Especial N° 25. Lima: INEI; 2020. https://www.inei.gob.pe/media/MenuRecursivo/publicaciones_digitales/Est/Lib1722/.
2. INEI Perú. Estimaciones y Proyecciones de la Población Nacional, 1950-2070, Boletín de Análisis Demográfico N°38. Lima: INEI; 2019. https://www.inei.gob.pe/media/MenuRecursivo/publicaciones_digitales/Est/Lib1665/index.html.
3. INEI Perú. Encuesta Demográfica y de Salud Familiar - ENDES 2022, Informe Principal. Lima: INEI; 2023. https://www.inei.gob.pe/media/MenuRecursivo/publicaciones_digitales/Est/Lib1838/.
4. INEI. Evolución de los indicadores de Empleo e Ingreso por departamento 2007-2021. Lima: INEI; 2021. https://www.inei.gob.pe/media/MenuRecursivo/publicaciones_digitales/Est/Lib1870/libro.pdf.
5. INEI. Gasto destinado al sector salud 2007-2021. <https://www.inei.gob.pe/estadisticas/indice-tematico/sociales/>.
6. PNUD. El Reto de la Igualdad: Una lectura a las Dinámicas Territoriales en el Perú. Lima 2019. <https://www.pe.undp.org/content/peru/es/home/library/poverty/el-reto-de-la-igualdad.html>.
7. INEI Perú. Encuesta Nacional de Hogares - ENAHO. <http://inei.inei.gob.pe/microdatos/>.
8. INEI Perú. Sistema de Información Regional para la Toma de Decisiones. <https://systems.inei.gob.pe/SIRTOD/app/consulta>.
9. INEI Perú. Informe Técnico: Evolución de la Pobreza Monetaria 2011-2022. https://www.inei.gob.pe/media/MenuRecursivo/publicaciones_digitales/Est/pobreza2022/Pobreza2022.pdf.
10. DIRESAS / DISAS - Sistema de Hechos Vitales. Base de datos Defunciones 2021.
11. MINSA - Centro Nacional de Epidemiología, Prevención y Control de Enfermedades. Sistema Nacional de Vigilancia Epidemiológica 2022.
12. SUSALUD. Boletín Estadístico 2021. <https://www.gob.pe/institucion/susalud/informes-publicaciones/2049241-boletin-estadistico-2022>.
13. OPS. Encuesta Mundial de Tabaquismo en Jóvenes. Resumen Ejecutivo. Perú 2019. <https://www.dge.gob.pe/portalnuevo/publicaciones-destacadas/encuesta-mundial-de-tabaquismo-en-jovenes-peru-2019/>.
14. MINSA. Información de Recursos Humanos en el sector Salud, Perú 2021. Lima DIGEP-MINSA 2022. <https://cdn.www.gob.pe/uploads/document/file/3281380/Informaci%C3%B3n%20de%20Recursos%20Humanos%20en%20el%20sector%20Salud.pdf?v=1655762418>.
15. INEI Perú. Infraestructura del Sector Salud, 2016-2021. <https://www.inei.gob.pe/estadisticas/indice-tematico/health-sector-establishments/>.
16. OMS, UNICEF, UNFPA y Banco Mundial-Información de la División de Población de Naciones Unidas. Tendencias en la mortalidad materna 2000-2017, <https://apps.who.int/iris/bitstream/handle/10665/332475/WHO-RHR-19.23-spa.pdf?ua=1>".
17. MINSA - Centro Nacional de Epidemiología, Prevención y Control de Enfermedades. Sala situacional COVID-19 Perú. <https://www.dge.gob.pe/covid19/#grafico01>.

18. MINSA. Perfil de la Tuberculosis-Perú, 2022. [Internet]. Lima: DPCTB; 2023 Jul [citado 2023 Jul 5]. Disponible en:
<http://www.tuberculosis.minsa.gob.pe/DashboardDPCTB/MapasTB.aspx>.
19. Datosmacro.com. Gasto Público Salud.
<https://datosmacro.expansion.com/estado/gasto/salud>.
20. Festividades en Callao. <https://turismo.i.pe/callao/festividades.html>
21. Perú, Ministerio de Salud , Centro Nacional de Epidemiología, Prevención y Control de Enfermedades (CDC). Indicadores Básicos de Salud; 2019, 2020.
22. Indicadores de monitoreo de la notificación del sistema de vigilancia epidemiológica, Perú 2021. Centro Nacional de Epidemiología, Prevención y Control de Enfermedades (CDC) - Ministerio de Salud.
23. Juan José García Miranda Karlos Tacuri Aragón; 2004. Fiestas Populares Tradicionales de Perú, Instituto Iberoamericano del Patrimonio atural y Cultural IPANC - Convenio Andres Bello- Lima - Perú
24. INEI. Perú: Proyecciones de Población Departamental por Años Calendario y Edades Simples 1950-2050.