

Perfil de Salud

2023



“Callao”



Perfil de Situación de Salud: Provincia Constitucional del Callao



Ubicación Geográfica

La Provincia Constitucional del Callao ubicada en la costa central del país, que posee rango de circunscripción regional por mandato constitucional.

Limita únicamente con la provincia de Lima por el norte, este y sureste, y colinda por el oeste y el suroeste con el Océano Pacífico. Comprende 7 distritos y 7 centros poblados.

Es una de las provincias más pequeñas del país y a su vez la más densamente poblada del Perú. Su extensión es de 146,98 km², que no incluyen los 18 km² correspondientes a las islas San Lorenzo, El Frontón, Cavinzas y las Islas Palomino, todas próximas a su litoral.

Es el primer puerto del país y el más importante, donde arriban buques de todo el mundo. Las principales fuentes de ingresos provienen del terminal marítimo y la pesca, debido a la gran variedad de especies marinas. El terminal pesquero de Ventanilla es muy variado y económico. Después de Lima, el Callao es la ciudad más industrializada del país. Sus grandes molinos pulverizan aproximadamente el 80% del total del maíz peruano. También posee importantes fábricas de productos de levaduras, alimentos envasados, fideos, bebidas, postres y chocolates, y no menos importantes son sus industrias químicas y las de tejidos.

Mención especial merece el Servicio Industrial de la Marina (SIMA), dependiente de la Marina de Guerra del Perú, en donde se dan servicio de reparación y mantenimiento a los buques del mundo; y no sólo eso los talleres y gradas de este inmenso astillero fabrica naves de guerra como el caso de las poderosas fragatas lanzamisiles "Lupo" bajo patente italiana. Por ser una zona desarrollada e industrial su economía depende de las exportaciones del país y de sus importaciones consolidándose una economía que compite con el departamento de Lima en sus diferentes rubros.

Calendario de las fiestas populares tradicionales de la Provincia Constitucional del Callao.

Considerando los antecedentes en el mundo de varios brotes de enfermedades infecciosas transmisibles relacionadas a altas concentraciones de población se resalta la importancia de tener la información de las celebraciones de las fiestas populares tradicionales, que permite ubicar las zonas prioritarias para la prevención y control del contagio.

PROVINCIA CONSTITUCIONAL DEL CALLAO

DISTRITOS	POBLACION		N° DISTRITOS
	NÚMERO	%	
CALLAO	537,377	45.1	1
BELLA VISTA	83,085	7.0	1
CARMEN DE LA LEGUA-REYNOSO	48,259	4.1	1
LA PERLA	65,849	5.5	1
LA PUNTA	4,003	0.3	1
VENTANILLA	397,026	33.3	1
MI PERU	54,905	4.6	1
TOTAL	1,190,504	100.0	7

Fuente: INEI Perú. Estimaciones y Proyecciones de Población Departamental, por Años Calendario y Fiestas Similares: 1995-2030. Boletín Especial N°25 Lima: INEI 2020



Calendario de fiestas populares tradicionales de Perú

Provincia Constitucional del Callao



MES	FECHA	NOMBRE DE LA FIESTA	PROVINCIA/DISTRITO	TIPO DE FIESTA	ORGANIZADOR	SISTEMA DE CARGOS
ABR	22	Aniversario del Callao Como Provincia Constitucional en Callao Desfiles cívico-militares programados por los municipios y que cuentan con la participación de las diferentes instituciones civiles y educativas. De la misma manera no falta en el día central de las celebraciones la conocida misa Tedeum en conmemoración por la festividad en compañía de diferentes ceremonias cívico-patriotas.	Callao/Callao	Socio/religioso		
JUN	29	Día de San Pedro y San Pablo en Callao Para la celebración de San Pedro y San Pablo se llevan a cabo diferentes actividades, pero la principal es un recorrido que hace el Santo Patrón que sale del muelle del Callao en una embarcación y recorre por el litoral.	Callao/Callao	Socio/religioso		
JUL	16	Virgen del Carmen de La Legua en Callao Considerada Patrona de los navegantes y, durante su día central de julio la imagen santa sale en procesión por las calles chalacas desde su santuario hasta la Iglesia Matriz en medio de todos los agasajos que sus feligreses hacen para ella. 2do domingo OCT, Retorna a su lugar de origen (Capilla).	Callao/Callao	Socio/religioso		
AGO	20	Aniversario del Callao en Callao Como parte de las celebraciones por el aniversario: misa Tedeum de apertura, izamientos de la bandera junto con algunos desfiles a cargo de entidades educativas y distintas instituciones de la provincia. se unen a estos eventos festivos gastronómicos, en especial el que lleva el nombre de "Come Callao" en el que la historia chalaca es contada a través de los platos preparados para la fecha y que tienen como principal ingrediente los productos extraídos recientemente del litoral; entre los diferentes platillos de este festival se pueden encontrar: cebiche, asimismo riquísimos choros a la chalaca, parihuelas, y la "Gran Serenata al Callao"	Callao/Callao	Socio/religioso		
OCT	28	Señor del Mar en Callao El Señor del Mar es un Santo que cuenta con una amplia veneración en los territorios del Callao, se trata del Patrón del Puerto del Callao cuyo origen y devoción se remonta hace más de 250 años atrás. La procesión, en las fechas de su celebración es levantada en andas por más de 20 hermanos, a causa de que esta, hecha de plata, llega a pesar poco más de dos toneladas. La procesión sale en recorrido desde su capilla, tras una misa en su honor, por las diferentes calles del Callao	Callao/Callao	Socio/religioso		

Fuente: Festividades en Callao. <https://turismo.pe/callao/festividades.html>



Indicadores Demográficos

La población de la Provincia Constitucional del Callao al 2023 es de 1 190,860 habitantes, lo que representa el 3,5% de la población total del país. La tasa de crecimiento de la región es relativamente menor al promedio nacional (1,0%). La expectativa de vida en la región de Callao es de 80,4 años, ubicándose en el primer lugar de los 24 departamentos incluida la Provincia Constitucional del Callao. Las mujeres tienen una mayor expectativa de vida con 82,7 años y los hombres 78,4 años.

Indicadores demográficos:

Indicador	Unidad de medida	Fuente	Periodo (años)	PERÚ	Callao	
Población total	habitantes	1	2023	33,725,844	1,190,860	
Densidad poblacional (*)	hab/Km ²	1	2023	26.3	9,283.3	
Población < 15 años	%	1	2023	24.1	21.7	
Población > 64 años	%	1	2023	9.6	12.2	
Razón de dependencia	x 100 hab.	1	2023	50.8	51.3	
Tasa bruta de natalidad	x 1,000 hab.	1	2023	17.8	15.4	
Nacimientos anuales	nacimientos	1	2023	562,351	17,950	
Tasa bruta de mortalidad	x 1,000 hab.	1	2023	6.10	6.1	
Defunciones anuales	muerdes	1	2023	210,433	7,349	
Tasa de crecimiento total	x 100 hab.	1	2023	1.0	0.9	
Tasa global de fecundidad	hijos x mujer	1	2023	2.0	1.7	
Población urbana	%	3	2023	79.8	100.0	
Esperanza de vida al nacer	Total	años	1	2023	76.7	80.4
	Hombres	años			74.0	78.4
	Mujeres	años			79.4	82.7

En cuanto a la Tasa Bruta de Natalidad, la región Callao se ubica en el vigésimo segundo lugar entre los departamentos con una tasa de 15,4 nacimientos por cada mil habitantes, siendo menor en 2,4 puntos porcentuales que el promedio nacional.

La razón de dependencia demográfica en la región es de 51,3, lo

que significa que en el 2023 existen cerca de 52 personas en edad de dependencia por cada 100 personas en edad de trabajar.

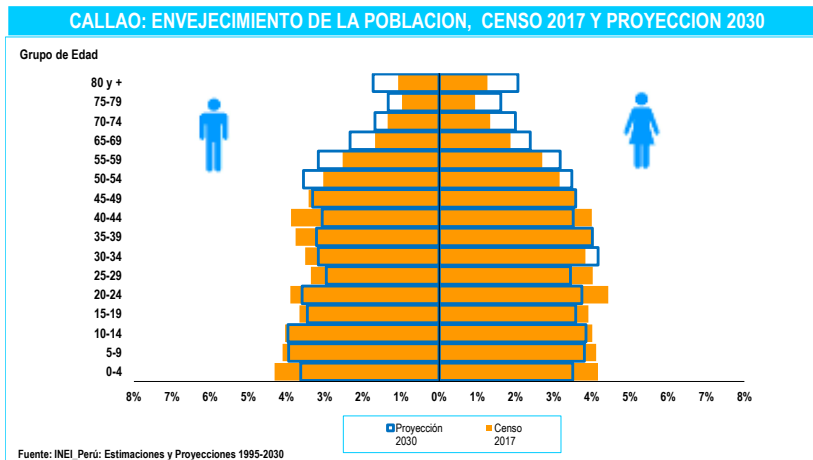

En 2017, la pirámide poblacional era de tipo progresiva, con una base ancha y una cima pequeña. Sin embargo, para 2030, estamos en camino hacia una pirámide regresiva. Esta presenta una reducción lenta y gradual en la base, así como un crecimiento simétrico en el pico de la cima. En el centro, se

observa una secuencia clara de disminución muy leve de un periodo a otro, de manera gradual. Además, se nota un aumento sostenido a lo largo de los diferentes grupos y géneros, específicamente en los grupos de edad de 50 años en adelante.

Indicadores de Determinantes Sociales

La tasa de alfabetismo en la región Callao es del 97,2% de la población de 15 años o más, lo que es mayor en 2,3 puntos porcentuales que el promedio nacional. Entre géneros, los varones tienen una tasa de alfabetismo mayor que las mujeres en 2,1 puntos porcentuales.

En cuanto a los logros educativos, la región del Callao tiene un nivel por encima del promedio nacional y entre géneros, los varones tienen una ventaja de 0,3 puntos porcentuales.

En cuanto al acceso a servicios básicos,

Indicadores socioeconómicos:

Indicador	Unidad de medida	Fuente	Periodo (años)	PERÚ	Callao	
Población alfabeta (15+ años)	Total	%	7	2022	94.9	97.2
	Hombres	%			97.3	98.2
	Mujeres	%			92.4	96.3
Promedio de años de escolaridad (15+ años)	Hombre	años	7	2022	10.6	11.1
	Mujer	años			10.3	10.8
Hogares con acceso a servicios básicos	Agua	%	7	2022	88.1	98.6
	Saneamiento Básico	%			67.4	93.8
	Luz eléctrica	%			95.8	99.3
Pobreza (Línea de pobreza)	Total	%	9	2022	27.5	25,9-29,2
	Extremos	%			5.0	3,3-4,4
Ingreso real promedio per cápita mensual, por variación porcentual	Per Cápita Mensual	S/. constantes base = 2016	9	2022	1,089	1,048.0
Índice de desarrollo humano (IDH)	IDH		6	2019	0.5858	0.6402
Índice de densidad del estado (IDE)	IDE		6	2017	0.7590	0.8084

el 98,6% de la población tiene acceso a agua para consumo humano, el 93,8% tiene acceso a saneamiento básico y el 99,3% tiene acceso a luz eléctrica proveniente de la red pública.

En cuanto a la pobreza, la región Callao presenta niveles de "pobreza extrema" o "indigencia" en un rango de (3,3 - 4,4), mientras que la situación de pobreza total se encuentra en el rango (25,9 - 29,2) del total de la región. El ingreso real promedio per cápita mensual en la región Callao es de 1 048 soles. Sin embargo, esta cifra se mantiene por debajo del nivel del promedio nacional.

En el 2019, la región Callao tenía un nivel medio del desarrollo humano y estaba por encima del valor del promedio nacional en 0,054 puntos y en el cuarto lugar de los 24 departamentos más la Provincia Constitucional del Callao.



Indicadores de Oferta, Acceso y Cobertura

Indicadores de oferta, acceso y cobertura

Indicador		Unidad de medida	Fuente	Periodo (años)	PERÚ	Callao
Recursos humanos de la salud	Médicos	No.	14	2021	35,168	1,480
	Enfermeros	No.			47,418	1,207
	Obstetras	No.			18,666	338
	Odontólogos	No.			5,289	123
Establecimientos de salud	Puestos	No.	15	2021	8,904	143
	Centros	No.			2,717	20
	Hospitales e Institutos	No.			609	10
Salud sexual y reproductiva	Atención del parto por profesional de salud (††)	%	3	2022	95,3	99,6
	Parto en E.E.S.S. público o privado	%			93,4	98,8
	Recepción de suplemento de Fe en atención prenatal	%			95,3	96,8
Coberturas de vacunación en niños de 18 a 29 meses	Pentavalente3	%	3	2022	81,5	76,9
	OPV3	%			83,0	81,9
	BCG	%			93,2	96,3
	Antisarampionosa	%			83,6	83,1
Población con acceso a seguro de salud	Total con seguro de salud	%	7	2022	86,0	86,3
	Seguro Integral de Salud	%			60,7	47,9
	EsSalud	%			21,6	32,2
	Otro seguro	%			3,8	6,2

período.

En 2022, la cobertura de atención del parto por profesionales de la salud en la región del Callao fue del 99,6%, lo que es 4,3 puntos porcentuales mayor que el promedio nacional. La cobertura del suplemento de Fe en la atención prenatal es 1,5 puntos porcentuales mayor que el promedio nacional.

El porcentaje de partos atendidos por personal de salud calificado en un establecimiento de salud (público o privado) en la región del Callao fue del 98,8% en 2022, lo que es 5,4 puntos porcentuales mayor que el promedio nacional.

En 2022, la mayoría de las coberturas mantuvieron un crecimiento por debajo del promedio nacional, excepto la vacuna BCG, que alcanzó una cobertura óptima de 96,3%.

En cuanto al seguro de salud, la cobertura en la región Callao es ligeramente mayor en 0,3 puntos porcentuales en comparación con el promedio nacional. El Seguro Integral de Salud (SIS) cubre al 47,9% de la población en la región del Callao, mientras que solo el 32,2% tiene Seguro Social de Salud.

El número de profesionales de salud al 2021, la región Callao cuenta con 1 480 médicos, 1 207 enfermeros, 338 obstetras y 123 odontólogos.

De acuerdo a la categorización del establecimiento de salud, la región dispone entre su infraestructura: 10 Hospitales e institutos, 20 Centros de salud y 143 Puestos de salud, en el mismo



Indicadores de Mortalidad

El subregistro de mortalidad en la Región del Callao es 20.3 puntos porcentuales mayor que las estimaciones del promedio nacional, y las cifras oscilan alrededor del 30%. Además, la mediana de edad de fallecimiento es de 69 años, lo que significa que los habitantes de la región vivirían un año más que el promedio nacional.

En cuanto a la tasa de mortalidad infantil y menores de 5 años, se ha observado un incremento mayor al promedio nacional

en la mayoría de los casos de la Región del Callao, excepto las Causas Externas, lo que confirmaría que las enfermedades transmisibles son las causas más frecuentes de muerte en la región

Indicadores de Mortalidad

Indicador		Unidad de medida	Fuente	Periodo (años)	PERÚ	Callao
Registro de la mortalidad	Defunciones	No.	10	2021	259,721	10,127
	Sub registro	%			- 30.3	- 50.6
	Con certificación médica	%			99.8	100.0
	Causas mal definidas	%			1.6	0.4
	Mediana de la edad de fallecimiento	Años			70	69
Mortalidad en la niñez	Neonatal	x 1,000 nv	3	2021-2022	7-11	(5-11)
	Infantil	x 1,000 nv	3	2021-2022	13-17	9-16
	Menores de 5 años	x 1,000 nv	3	2021-2022	16-21	11-18
Defunciones registradas en < 5 años por causas involucradas en AIEPI (#)	Infecciones intestinales	%	10	2021	1.2	0.9
	Infecciones respiratorias agudas	%			9.1	5.7
	Meningitis, Malaria, Septicemia, EPV	%			1.0	-
	Deficiencias de la nutrición	%			0.9	0.9
	Perinatales	%			29.6	31.1
	Todas las causas	%			58.2	61.3
Tasas de mortalidad estandarizadas por grupos de causas	Enfermedades transmisibles	x 100,000 hab.	10	2021	401.0	452.9
	Neoplasias (Tumores + Carcinomas in situ)				108.4	112.9
	Enfermedades del aparato circulatorio				135.8	150.9
	Causas externas				49.7	40.6



Indicadores de Morbilidad

Indicadores de Morbilidad

Indicador		Unidad de medida	Fuente	Periodo (años)	PERÚ	Callao
Tuberculosis	Todas las formas	Tasa x 100,000 hab.	18	2022	86.2	138.4
Malaria	P. falciparum	No. (*)	11	2022	4,171	-
		Tasa x 100,000 hab.			12.5	0.0
	P. vivax	No. (*)			22,856	-
		Tasa x 100,000 hab.			68.7	-
Todas las formas	No. (*)	27,027	-			
	Tasa x 100,000 hab.	81.3	-			
Dengue 1/		No. (II)	11	2022	63,215	8
		Tasa x 100,000 hab.			190.1	1
VIH infectados		No.	11	2022	9,043	398
SIDA		No.	11	2022	1,326	118
		Tasa x 100,000 hab.			4.0	10.2
Bajo peso al nacer (< 2.5 Kg)		%	3	2022	6.7	8.1
Neumonía en <5 años		Tasa x 1,000 <5a	11	2022	8.2	6.0
Desnutrición < 5 años (Patrón OMS)	Global 2/	%	3	2022	2.3	0.8
	Aguda 2/	%			0.5	0.3
	Crónica 2/	%			11.7	4.6
Madres o gestantes adolescentes 15-19 años		%	8	2022	9.2	9.5

una mayor tasa de madres o gestantes adolescentes en el mismo periodo.

Las enfermedades transmisibles, como la infección por tuberculosis, malaria (*Plasmodium vivax*), dengue y VIH/sida, representan el menor riesgo de transmisión en la Región del Callao en el 2022.

Además, los niños nacen con un peso mayor al promedio nacional en un 8,1%. Por otro lado, la Región del Callao presenta ligeramente



Financiamiento en Salud



Asignación y Ejecución Presupuestal Per Cápita

Asignación y Ejecución Presupuestal Per Cápita Función Salud - Año Fiscal 2020 - 2022

DPTOS	AÑOS	Actividad		Proyectos		Actividad + Proyectos	
		Asignación Presupuestal S/.	Ejecución Presupuestal S/.	Asignación Presupuestal S/.	Ejecución Presupuestal S/.	Asignación Presupuestal S/.	Ejecución Presupuestal S/.
PERÚ	2022	773.99	723.08	173.66	120.32	947.66	843.40
Callao		646.91	601.05	62.04	39.93	708.95	640.98
PERÚ	2021	800.26	740.14	139.98	82.01	940.24	822.15
Callao		636.24	596.89	43.03	29.28	679.27	626.17
PERÚ	2020	744.64	676.90	98.78	62.88	843.42	739.77
Callao		639.76	584.36	60.48	35.13	700.24	619.49

Fuente: INEI, MEF-Consulta Amigable.

Actualización: 02/08/2023

El gasto por habitante de la función salud de la región del Callao, ha tenido un incremento sostenido en los últimos años, alcanzando su mayor nivel durante el año 2022, sin alcanzar el promedio nacional.



Asignación y Ejecución Presupuestal como Porcentaje del PBI

Asignación y Ejecución Presupuestal como Porcentaje del PBI Función Salud - Año Fiscal 2020 - 2022

DPTOS	AÑOS	Actividad		Proyectos		Actividad + Proyectos	
		Asignación Presupuestal (%)	Ejecución Presupuestal (%)	Asignación Presupuestal (%)	Ejecución Presupuestal (%)	Asignación Presupuestal (%)	Ejecución Presupuestal (%)
PERÚ	2022	4.56	4.26	1.02	0.71	5.58	4.96
Callao		3.32	3.09	0.32	0.21	3.64	3.29
PERÚ	2021	4.79	4.43	0.84	0.49	5.62	4.92
Callao		3.29	3.09	0.22	0.15	3.52	3.24
PERÚ	2020	4.99	4.53	0.66	0.42	5.65	4.95
Callao		3.83	3.50	0.36	0.21	4.20	3.71

Fuente: INEI, MEF-Consulta Amigable.

Actualización: 02/08/2023

La región del Callao, contribuyó al crecimiento del PBI en menor proporción que el promedio nacional durante el período examinado.



Gasto Función Salud Vs Tasa de Fallecidos por COVID-19

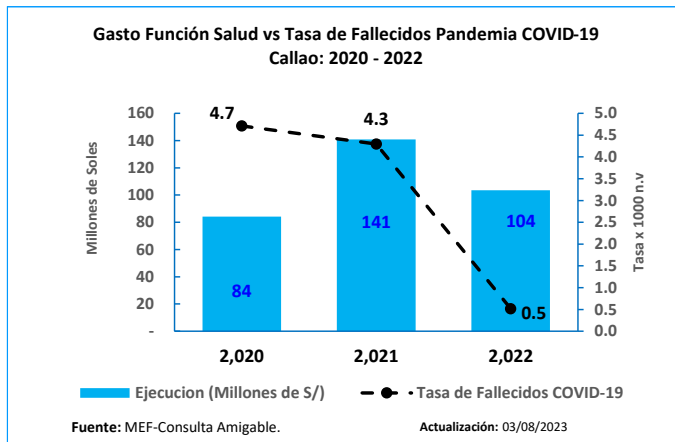

En la región del Callao, el gasto en función de salud en la región alcanzó su punto máximo al cierre del año 2021 durante la pandemia, mientras el menor número de muertes se evidencio en el 2022.



Evolución de la Ejecución del Gasto Función Salud 2020 - 2022

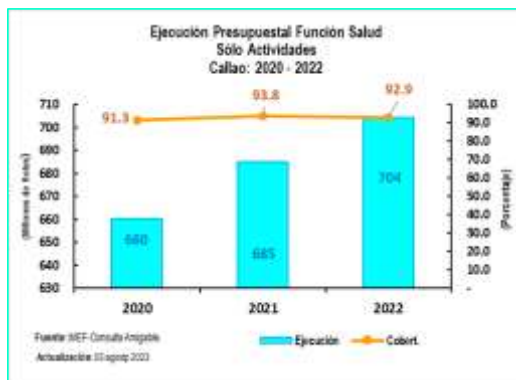

DPTOS	2020		2021		2022	
	Ejecución	%	Ejecución	%	Ejecución	%
PERÚ	22,084	90.9	24,454	92.5	24,148	93.4

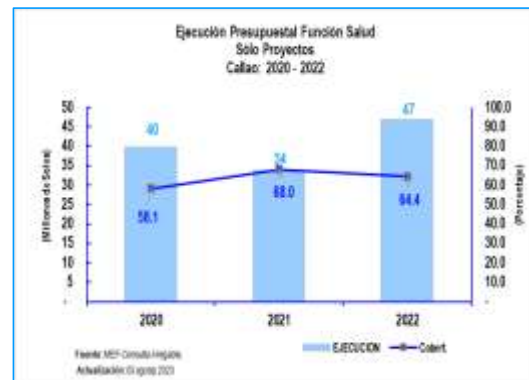

DPTOS	2020		2021		2022	
	Ejecución	%	Ejecución	%	Ejecución	%
PERÚ	2,051	63.7	2,710	58.6	4,018	69.3

El gasto de la Región del Callao, se ha mantenido por encima del 90% de su tasa de ejecución presupuestal desde el nivel prepandemia 2020. Además, durante el 2022, se registró una tasa de ejecución más baja en los gastos vinculados al rubro de proyectos.



Asignación y Ejecución del Gasto Función Salud – Año Fiscal 2023

Sólo Actividades:

Ejecución Presupuestal Según Genérica de Gasto
Año de Ejecución: 2023
Incluye: Sólo Actividades

Función 20: SALUD	21,830,838,958	24,239,827,128	13,169,783,041	54.3
Departamento: CALLAO	587,925,109	711,037,467	414,326,430	58.3
Genérica	PIA	PIM	Devengado	Avance %
5-21: PERSONAL Y OBLIGACIONES SOCIALES	309,374,200	331,856,521	185,749,012	56.0
5-22: PENSIONES Y OTRAS PRESTACIONES SOCIALES	0	3,000	3,000	100.0
5-23: BIENES Y SERVICIOS	221,568,765	306,764,499	171,917,474	56.0
5-24: DONACIONES Y TRANSFERENCIAS	54,362,743	62,602,539	52,556,229	84.0
5-25: OTROS GASTOS	1,829,561	2,089,589	1,494,963	71.5
6-26: ADQUISICION DE ACTIVOS NO FINANCIEROS	789,840	7,721,319	2,605,751	33.7

MEF: Consulta Amigable Actualización: 16/08/2024

En términos de avance de ejecución presupuestaria a la fecha, la región presenta ligeramente un avance mayor de la tasa de ejecución del gasto que el promedio nacional.

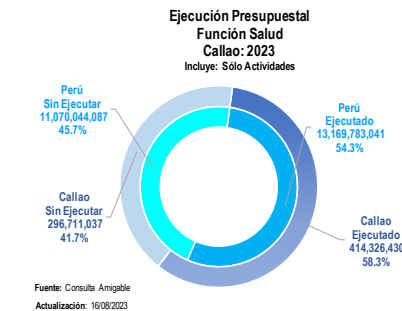

Las Genéricas de Gastos “Donaciones y Transferencias” y “Bienes y Servicios”, tienen la mayor participación en los gastos. Estas dos categorías representan el 54.2% del total de los gastos programados para el año fiscal 2023.

Sólo Proyectos:

Ejecución Presupuestal Según Genérica de Gasto
Año de Ejecución: 2023
Incluye: Sólo Proyectos

Función 20: SALUD	5,151,946,107	6,307,090,675	1,992,397,509	31.6
Departamento: CALLAO	16,149,789	69,243,403	6,258,020	9.0
Genérica	PIA	PIM	Devengado	Avance %
6-24: DONACIONES Y TRANSFERENCIAS	16,149,789	69,243,403	6,258,020	9.0

MEF: Consulta Amigable Actualización: 16/08/2024

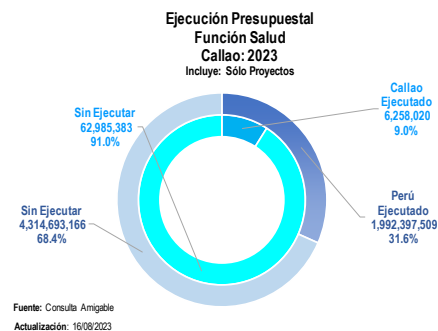

El gasto total destinado a proyectos de inversión en la región Callao supera en tres veces la tasa de ejecución promedio del país en lo que va del año.



Referencias Bibliográficas

1. INEI. Perú. Estimaciones y Proyecciones de Población Departamental, por Años Calendario y Edades Simples 1995-2030. Boletín Especial N.º 25. Lima: INEI; 2020.
2. INEI. Perú. Estimaciones y Proyecciones de la Población Nacional, 1950-2070, Boletín de Análisis Demográfico N°38. Lima: INEI; 2019.
3. INEI. Perú. Encuesta Demográfica y de Salud Familiar - ENDES 2021, Informe Principal. Lima: INEI; 2022.
4. INEI. Evolución de los indicadores de Empleo e Ingreso por departamento 2007-2020. Lima: INEI; 2021.
https://www.inei.gob.pe/media/MenuRecursivo/publicaciones_digitales/Est/Lib1820/libro.pdf.
5. INEI. Gasto destinado al sector salud 2007-2020.
<https://www.inei.gob.pe/estadisticas/indice-tematico/sociales/>
6. PNUD. El Reto de la Igualdad: Una lectura a las Dinámicas Territoriales en el Perú. Lima 2019. <https://www.pe.undp.org/content/peru/es/home/library/poverty/el-reto-de-la-igualdad.html>.
7. INEI. Perú. Encuesta Nacional de Hogares - ENAHO. <http://inei.inei.gob.pe/microdatos/>
8. INEI-Perú. Sistema de Información Regional para la Toma de Decisiones.
<https://systems.inei.gob.pe/SIRTOD/app/consulta>.
9. INEI. Perú. Informe Técnico: Evolución de la Pobreza Monetaria 2010-2021.
https://www.inei.gob.pe/media/MenuRecursivo/publicaciones_digitales/Est/pobreza2021/Pobreza2021.pdf.
10. DIRESAS / DISAS - Sistema de Hechos Vitales. Base de datos Defunciones 2020.
11. MINSA - Centro Nacional de Epidemiología, Prevención y Control de Enfermedades. Sistema Nacional de Vigilancia Epidemiológica 2021.
12. SUSALUD. Boletín Estadístico 2021. <https://www.gob.pe/institucion/susalud/informes-publicaciones/2049241-boletin-estadistico-2021>.
13. OPS. Encuesta Mundial de Tabaquismo en Jóvenes. Resumen Ejecutivo. Perú 2019.
<https://www.dge.gob.pe/portalnuevo/publicaciones-destacadas/encuesta-mundial-de-tabaquismo-en-jovenes-peru-2019/>.
14. MINSA. Información de Recursos Humanos en el sector Salud, Perú 2021. Lima DIGEP-MINSA 2022.
<https://cdn.www.gob.pe/uploads/document/file/3281380/Informaci%C3%B3n%20de%20Recursos%20Humanos%20en%20el%20sector%20Salud.pdf?v=1655762418>.
15. INEI. Perú. Infraestructura del Sector Salud, 2016-2020.
<https://www.inei.gob.pe/estadisticas/indice-tematico/health-sector-establishments/>.
16. OMS, UNICEF, UNFPA y Banco Mundial-Información de la División de Población de Naciones Unidas. Tendencias en la mortalidad materna 2000-2017,
<https://apps.who.int/iris/bitstream/handle/10665/332475/WHO-RHR-19.23-spa.pdf?ua=1>
17. MINSA - Centro Nacional de Epidemiología, Prevención y Control de Enfermedades. Sala situacional COVID-19 Perú. <https://www.dge.gob.pe/covid19/#grafico01>.
18. Perfil de la Tuberculosis-Perú.
<http://www.tuberculosis.minsa.gob.pe/DashboardDPCTB/PerfilTB.aspx>.
19. Datosmacro.com. Gasto Público Salud.
20. Festividades en Callao. <https://turismoi.pe/callao/festividades.html>
21. Perú, Ministerio de Salud , Centro Nacional de Epidemiología, Prevención y Control de Enfermedades (CDC). Indicadores Básicos de Salud; 2019, 2020.

22. Indicadores de monitoreo de la notificación del sistema de vigilancia epidemiológica, Perú 2021. Centro Nacional de Epidemiología, Prevención y Control de Enfermedades (CDC) - Ministerio de Salud.
23. Juan José García Miranda Karlos Tacuri Aragón; 2004. Fiestas Populares Tradicionales de Perú, Instituto Iberoamericano del Patrimonio atural y Cultural IPANC - Convenio Andres Bello- Lima - Perú
24. INEI. Perú: Proyecciones de Población Departamental por Años Calendario y Edades Simples 1950-2050.