

Perfil de Salud

2023



“Junín”

Perfil de Situación de Salud: Departamento Junín



Ubicación Geográfica

El departamento de Junín está ubicado en la zona centro andina del Perú.

Políticamente se divide en 9 provincias, 124 distritos y 4530 centros poblados; los cuales se diferencian por encontrarse en zonas de sierra, selva y valles interandinos. Tiene una superficie de 44 197,2 km² y representa el 3,4% del territorio nacional.

Es el departamento dotado de todos los climas y riquezas, aunque en general, su clima es templado. Su temperatura promedio es de 11 °C a 16 °C. En Tarma, la época lluviosa va de octubre a abril. La zona de selva, San Ramón y La Merced, tiene clima tropical con lluvias intensas de noviembre a marzo.

El clima varía de acuerdo con la altitud; frío glaciario en las cumbres nevadas; frío en las punas o en altas mesetas, caracterizado por temperaturas siempre positivas y superiores a 10 °C durante el día y temperaturas negativas por debajo de 0 °C durante las noches.

Templado frío en zonas limítrofes con las punas, con temperaturas diurnas positivas que sobrepasan los 15 °C y negativas nocturnas durante el invierno. En la montaña tropical el clima es templado con días calurosos que sobrepasan los 20 °C con aire seco y contraste muy marcados entre el sol la sombra. En los valles profundos como el Mantaro en la parte alta de su segunda curva o del Río Tulumayo en su curso superior, el clima es templado cálido.

En la ceja de selva el clima es húmedo, templado y nuboso. Finalmente, el clima tropical de selva alta con sus días muy calurosos seguidos por noches frescas y el tropical de selva baja, con sus altas temperaturas y humedad atmosférica a lo largo de todo el año tanto en el día como en las noches.

Calendario de las fiestas populares tradicionales de Junín.

Considerando los antecedentes en el mundo de varios brotes de enfermedades infecciosas transmisibles relacionadas a altas concentraciones de población se resalta la importancia de tener la información de las celebraciones de las fiestas populares tradicionales, que permite ubicar las zonas prioritarias para la prevención y control del contagio.

JUNIN

PROVINCIA	POBLACION		N° DISTRITOS
	NÚMERO	%	
CHANCHAMAYO	166,476	12.0	6
CHUPACA	58,931	4.3	9
CONCEPCION	58,582	4.2	15
HUANCAYO	619,538	44.8	28
JAUJA	86,667	6.3	34
JUNIN	21,069	1.5	4
SATIPO	246,447	17.8	9
TARMA	87,054	6.3	9
YAULI	37,613	2.7	10
TOTAL	1,382,377	100.0	124

Fuente: INEI Perú. Estimaciones y Proyecciones de Población Departamental, por Años Calendario y Edades Simples 1995-2030. Boletín Especial N° 25. Lima: INEI; 2020.



Calendario de fiestas populares tradicionales de Perú

Departamento
de Junín

MES	FECHA	NOMBRE DE LA FIESTA	PROVINCIA/DISTRITO	TIPO DE FIESTA	ORGANIZADOR	SISTEMA DE CARGOS
ENE	1	Niño Jesús de Praga	Chupaca/Ahuac	Religioso		
				Misa y procesión, entre otras cosas.		
	1	Adoración del Niño Jesús	Jauja/Sincos	Religioso		
		Adoración al compás de la danza típica de los auquis que consiste en simular acrobacias de ancianos realizados en honor al Niño Dios.				
	1/3	La Huaconada de MitoPasacalles y concurso de la Concepción/Mito aconada que es de carácter social que parodia a la justicia .				
	6	La Huaripampeada	Jauja /Huaripampa	Cívico		
		Danza representativa conmemorando hecho histórico de la guerra civil entre Miguel Iglesias y Andrés Bello Cáceres que se dio luego de la guerra con Chile.				
	8	Aniversario Cívico de Huachac	Huancayo/Huachac	Cívico		Municipalidad
		Conmemoración cívica con acto litúrgico, feria loca y espectáculo.				



Calendario de fiestas populares tradicionales de Perú

Departamento
de Junín

MES	FECHA	NOMBRE DE LA FIESTA	PROVINCIA/DISTRITO	TIPO DE FIESTA	ORGANIZADOR	SISTEMA DE CARGOS
	20	San Sebastián	Jauja/Yauyos.	Religioso		Asociación de Tunantes
		Festividad con concurso de danza de Tunantada y Jalapato. También hay feria de comidas.				
FEB	móvil	Camavales	Jauja/Marco	Socio/religioso		
		Tumbamonte o Cortamonte son un árbol de eucalipto en cuyas ramas cuelgan regalos. En este lugar cada barrio prepara a sus elencos que se enfrentan entre sí para demostrar quien baila mejor.				
	15/28	Cortamonte	Jauja /Jaujadel árbol con trajes tip	Socio/religioso		
		Traída del árbol a cargo del padrino, bailes, entre otras cosas. alrededor				
	25/29	Camaval Tarmaño	Tarma/Tarmación de platos típico	Socio/religioso		
		Concurso de mulizas y huaynos, pasacalles, degustare otras cosas.				
ABR	9/11	Semana turística de Pichinaki	Chancharayo/Pichinaqui	Festival/Cívico		
		Exposición y venta de artesanías y platos típicos. Paseos en botes y fogatas. Visitas a los atractivos turísticos. Concurso de flechas, categorías varones y damas.				
	móvil	Semana Santa	Tarma/Tarma	Religioso		
		Sale en procesión Cristo Crucificado, la Virgen Dolorosa, el Santo Sepulcro y el Señor Resucitado. Se confeccionan alfombras y arcos de flores.				
MAY	3	Fiesta de las Cruces	Huancayo/Chupaca	Religioso		
	mes	Festividad por Señor de Muruway	Tarma/Acobamba	Religioso		Mayordomía
		La festividad se inicia con la quema de fuegos artificiales. El día central se realiza una solemne misa en quechua y luego los creyentes depositan su "Carta a Dios". Posteriormente se regresa a Tarma en una procesión encabezada por el mayordomo, su esposa, su familia, sus invitados, todos ellos seguidos por cuadrillas de danzantes de "Caracolillos" y "Negritos". Luego de esta procesión se realiza un almuerzo con tradicionales platos típicos andinos, como el cuy frito con maní y habas. Los días siguientes se baila en las principales calles de Acobamba la famosa chonguinada sobre maravillosas alfombras de flores. La tradición cuenta que las autoridades virreynales abandonaron a su suerte a las personas de la zona que tenían viruela (maru: viruela, huay: casa). Ellos fueron socorridos por una imagen que, según la creencia, "entró" en una inmensa laja de piedra de las faldas del cerro Shalcacoto (2.959 msnm) y permaneció en ella.				
JUL	24 y mes agosto	Fiesta de Santiago o Marcación de Ganado	Toda la región	Agropecuario		Familiar
		Es una fiesta familiar acompañada por música que solo se interpreta en esta fecha. Los instrumentos con que se interpreta son arpa, violín, tinya y "cacho". Los migrantes huancavelicanos utilizan el instrumento de viento denominado llongor. Forman parte de las celebraciones rituales, ceremonias, misa, cocaquintu, cintachikuy, "matrimonios" de los animales con personas, entre otras cosas.				
JUL	25	Fiesta patronal de Santiago León	Religioso	Huancayo/ Chongos Bajo		Capitanías de bai Capitanes y Priostes
		Durante la fiesta desfilan cuadrillas de la danza de morenada. Sus integrantes realizan batallas rituales denominado zumbanacuy, que es un enfrentamiento con latigos gruesos de cuero. También se puede apreciar la Wanka Danza, misas, novenas, procesiones, corrida de toros, ofrenda de "Ramas", que son troncos altos y delgados adornadas con frutas y licores, entre otras cosas.				
AGO	4	Santo Domingo de Guzmán	Huancayo/Sicaya	Religioso		Municipalidad, Comunidad y Mayordomo
	16/20	Fiesta patronal del Padre San Roque		Religioso		Hermandades Mayordomía
		Novena, misa y procesión. Se baila la danza Avelino. Festival del Pan y los Cereales.				
	28/31	Fiesta Patronal en honor a Santa Rosa de Lima Mi Concepción/Ocopa .		Religioso		
	28/31	Fiesta patronal en honor a Santa Rosa de Lima y el Gran Imperio Incaico	Junín/Carhuamay	Religioso		
		Misa y procesión. Representación de la captura, rescate y muerte de Atahualpa. Concurso de orquestas y bandas de música.Carrera de caballos.				
SEP	8	Festividad de Virgen de Cocharcas	Huancayo/Sapallanga	Religioso		
	8	Festividad de Virgen de Cocharcas	Concepción/Orcotuna	Religioso		
		Hay feria taurina con la presencia de toreros limeños.				

Fuente: Fiestas Populares Tradicionales de Perú, Instituto Iberoamericano del Patrimonio Natural y Cultural IPANC - Convenio Andrés Bello- Lima - Perú, 2006



Indicadores Demográficos

La población del departamento de Junín al 2023 es de 1 377,838 habitantes, lo que representa el 4,1% de la población total del país. La tasa de crecimiento de la región es ligeramente menor al promedio nacional (1,0%). La expectativa de vida en la región de Junín es de 75,8 años, ubicándose en el décimo séptimo lugar de los 24 departamentos más la Provincia Constitucional

del Callao. Las mujeres tienen una mayor expectativa de vida con 78,5 años y los hombres 73,3 años.

Indicadores demográficos:

Indicador	Unidad de medida	Fuente	Periodo (años)	PERÚ	Junín	
Población total	habitantes	1	2023	33,725,844	1,377,838	
Densidad poblacional (*)	hab/Km2	1	2023	26.3	31.1	
Población < 15 años	%	1	2023	24.1	27.7	
Población > 64 años	%	1	2023	9.6	8.2	
Razón de dependencia	x 100 hab.	1	2023	50.8	55.8	
Tasa bruta de natalidad	x 1,000 hab.	1	2023	17.8	18.2	
Nacimientos anuales	nacimientos	1	2023	562,351	24,871	
Tasa bruta de mortalidad	x 1,000 hab.	1	2023	6.10	8.9	
Defunciones anuales	muertes	1	2023	210,433	12,343	
Tasa de crecimiento total	x 100 hab.	1	2023	1.0	0.6	
Tasa global de fecundidad	hijos x mujer	1	2023	2.0	2.1	
Población urbana	%	3	2023	79.8	67.3	
Esperanza de vida al nacer	Total	años	1	2023	76.7	75.8
	Hombres	años			74.0	73.3
	Mujeres	años			79.4	78.5

En cuanto a la Tasa Bruta de Natalidad, Ica se ubica en el décimo tercer lugar entre los departamentos con una tasa de 18,2 nacimientos por cada mil habitantes, siendo mayor en 0,4 puntos porcentuales que el promedio

nacional.

La razón de dependencia demográfica en la región es de 55,8, lo que significa que en el 2023 existen cerca de 56 personas en edad de dependencia por cada 100 personas en edad de trabajar.

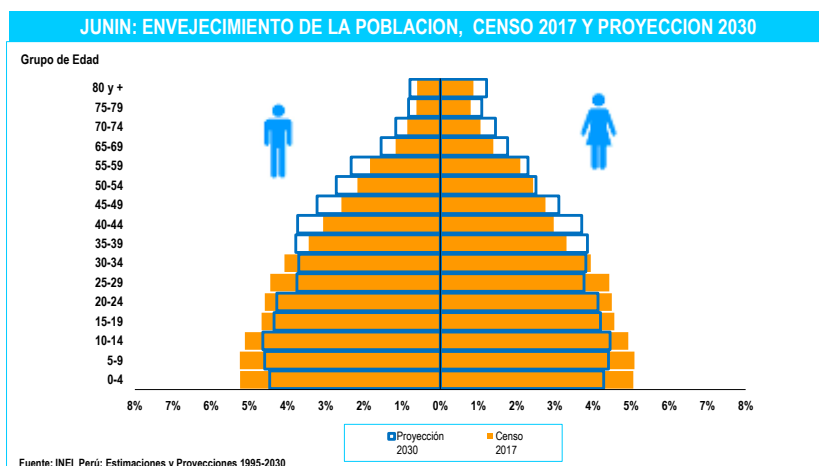

En 2017, la pirámide poblacional era de tipo progresiva, con una base ancha y una cima pequeña. Sin embargo, para 2030, nos dirigimos hacia una estructura regresiva, con una reducción ligera y gradual en la base, y un crecimiento simétrico en el pico y la cima. En el centro, se observa una secuencia clara de

disminución acumulativa durante un período y otro, de manera gradual y en degradado. Asimismo, se observa un aumento sostenido a lo largo de los grupos y géneros, específicamente en los grupos de edad de 35 años o más.



Indicadores de Determinantes Sociales

La tasa de alfabetismo en Junín es del 94,7% de la población de 15 años o más, lo que es menor en 0,2 puntos porcentuales que el promedio nacional. Entre géneros, los varones tienen una tasa de alfabetismo mayor que las mujeres en 6,0 puntos porcentuales.

Indicadores socioeconómicos:

Indicador		Unidad de medida	Fuente	Periodo (años)	PERÚ	Junín
Población alfabeta (15+ años)	Total	%	7	2022	94.9	94.7
	Hombres	%			97.3	97.7
	Mujeres	%			92.4	91.7
Promedio de años de escolaridad (15+ años)	Hombre	años	7	2022	10.6	10.6
	Mujer	años			10.3	10.1
Hogares con acceso a servicios básicos	Agua	%	7	2022	88.1	92.7
	Saneamiento Básico	%			67.4	68.5
	Luz eléctrica	%			95.8	92.8
Pobreza (Línea de pobreza)	Total	%	9	2022	27.5	20,4-23,6
	Extremos	%			5.0	3,3-4,4
Ingreso real promedio per cápita mensual, por variación porcentual	Per Cápita Mensual	S/. constantes base = 2016	9	2022	1,089	1,123.0
Índice de desarrollo humano (IDH)		IDH	6	2019	0.5858	0.5107
Índice de densidad del estado (IDE)		IDE	6	2017	0.7590	0,7339

En cuanto a los logros educativos, Junín tiene un nivel similar al promedio nacional y entre géneros, los varones tienen una ventaja de 0,5 puntos porcentuales.

En cuanto al acceso a servicios básicos, el 92,7% de la población tiene acceso a agua para consumo humano, el 68,5% tiene acceso a

saneamiento básico y el 92,8% tiene acceso a luz eléctrica proveniente de la red pública.

En cuanto a la pobreza, Junín presenta niveles de “pobreza extrema” o “indigencia” en un rango de (3,3 - 4,4), mientras que la situación de pobreza total se encuentra en el rango (20,4 - 23,6) del total de la región. El ingreso real promedio per cápita mensual en Junín es de 1 123 soles. Sin embargo, esta cifra se mantiene por encima del nivel del promedio nacional.



Indicadores de Oferta, Acceso y Cobertura

Indicadores de oferta, acceso y cobertura

Indicador		Unidad de medida	Fuente	Periodo (años)	PERÚ	Junín
Recursos humanos de la salud	Médicos	No.	14	2021	35,168	1,306
	Enfermeros	No.			47,418	2,341
	Obstetras	No.			18,666	1,044
	Odontólogos	No.			5,289	229
Establecimientos de salud	Puestos	No.	15	2021	8,904	506
	Centros	No.			2,717	139
	Hospitales e Institutos	No.			609	28
Salud sexual y reproductiva	Atención del parto por profesional de salud (††)	%	3	2022	95,3	95,9
	Parto en EE.SS. público o privado	%			93,4	94,3
	Recepción de suplemento de Fe en atención prenatal	%			95,3	94,4
Coberturas de vacunación en niños de 18 a 29 meses	Pentavalente3	%	3	2022	81,5	92,3
	OPV3	%			83,0	91,7
	BCG	%			93,2	90,9
	Antisarampionosa	%			83,6	88,2
Población con acceso a seguro de salud	Total con seguro de salud	%	7	2022	86,0	86,6
	Seguro Integral de Salud	%			60,7	66,3
	EsSalud	%			21,6	18,3
	Otro seguro	%			3,8	1,9

El número de profesionales de salud al 2021, la región Junín cuenta con 1 306 médicos, 2 341 enfermeros, 1 044 obstetras y 229 odontólogos.

De acuerdo a la categorización del establecimiento de salud, la región dispone entre su infraestructura: 28 Hospitales e institutos, 139 Centros de salud y 506 Puestos de salud, en el mismo período.

En 2022, la cobertura de atención del parto por profesionales de la salud en la

región de Ica fue del 95,9%, lo que es 0,6 puntos porcentuales mayor que el promedio nacional. La cobertura del suplemento de Fe en la atención prenatal es 0,9 puntos porcentuales menor que el promedio nacional.

El porcentaje de partos atendidos por personal de salud calificado en un establecimiento de salud (público o privado) en la región de Junín fue del 94,3% en 2022, lo que es 1,1 puntos porcentuales mayor que el promedio nacional.

En el 2022, la región alcanzó coberturas óptimas mayores al 90%, superiores al promedio nacional en todas sus vacunas, excepto la antisarampionosa, que logró el 88.2%.

La cobertura de seguro de salud en Junín supera en 0,6 puntos porcentuales al promedio nacional. La mayoría de la población de esta región (66,3%) está inscrita en el Seguro Integral de Salud (SIS), mientras que solo una minoría (18,3%) tiene el Seguro Social de Salud.



Indicadores de Mortalidad

El subregistro de mortalidad en la Región de Junín es 24.7 puntos porcentuales menor que las estimaciones del promedio nacional, y las cifras oscilan alrededor del 30%. Además, la mediana de edad de fallecimiento es de 71 años, lo que significa que los habitantes de la región viven un año más que el promedio nacional.

En cuanto a la tasa de mortalidad infantil y

menores de 5 años, se ha observado un comportamiento mayor al promedio nacional en la Región de Junín, lo que podríamos decir que las enfermedades transmisibles son las causas más frecuentes de muerte en la región.

Indicadores de Mortalidad

Indicador		Unidad de medida	Fuente	Periodo (años)	PERÚ	Junín	
Registro de la mortalidad	Defunciones	No.	10	2021	259,721	11,437	
	Sub registro	%			-	30.3	5.6
	Con certificación médica	%			99.8	99.9	
	Causas mal definidas	%			1.6	1.9	
	Mediana de la edad de fallecimiento	Años			70	71	
Mortalidad en la niñez	Neonatal	x 1,000 nv	3	2021-2022	7-11	(4-14)	
	Infantil	x 1,000 nv	3	2021-2022	13-17	14-22	
	Menores de 5 años	x 1,000 nv	3	2021-2022	16-21	19-27	
Defunciones registradas en < 5 años por causas involucradas en AIEPI (†)	Infecciones intestinales	%	10	2021	1.2	0.9	
	Infecciones respiratorias agudas	%			9.1	10.0	
	Meningitis, Malaria, Septicemia, EPV	%			1.0	-	
	Deficiencias de la nutrición	%			0.9	0.5	
	Perinatales	%			29.6	25.1	
	Todas las causas	%			58.2	63.5	
Tasas de mortalidad estandarizadas por grupos de causas	Enfermedades transmisibles	x 100,000 hab.	10	2021	401.0	437.5	
	Neoplasias (Tumores + Carcinomas in situ)				108.4	132.1	
	Enfermedades del aparato circulatorio				135.8	107.2	
	Causas externas				49.7	75.5	



Indicadores de Morbilidad

Indicadores de Morbilidad

Indicador		Unidad de medida	Fuente	Periodo (años)	PERÚ	Junín	
Tuberculosis	Todas las formas	Tasa x 100,000 hab.	18	2022	86.2	47.4	
Malaria	P. falciparum	No. (*)	11	2022	4,171	-	
		Tasa x 100,000 hab.			12.5	0.0	
	P. vivax	No. (*)			22,856	2,292	
		Tasa x 100,000 hab.			68.7	168.5	
	Todas las formas	No. (*)			27,027	2,292	
		Tasa x 100,000 hab.	81.3	169			
Dengue 1/		No. (II)	11	2022	63,215	4,157	
		Tasa x 100,000 hab.			190.1	306	
VIH infectados		No.	11	2022	9,043	184	
SIDA		No.	11	2022	1,326	98	
		Tasa x 100,000 hab.			4.0	7.2	
Bajo peso al nacer (< 2.5 Kg)		%	3	2022	6.7	7.6	
Neumonía en <5 años		Tasa x 1,000 <5a	11	2022	8.2	3.7	
Desnutrición < 5 años (Patrón OMS)	Global 2/	%	3	2022	2.3	1.0	
					Aguda 2/	0.5	0.4
					Crónica 2/	11.7	16.8
Madres o gestantes adolescentes 15-19 años		%	8	2022	9.2	12.2	

Las enfermedades transmisibles, como el dengue y el VIH/sida, presentan tasas más altas que el promedio nacional en la Región de Junín, excepto la tuberculosis y la malaria (*Plasmodium vivax*), que tienen tasas más bajas. Esto significa que el riesgo de transmisión de estas dos últimas enfermedades es menor en la región en el 2022.

Además, los niños nacieron con un peso mayor que el promedio nacional, en un 0,9 por ciento. Por otro lado, la Región de Junín presenta la mayor tasa de madres o gestantes adolescentes.



Financiamiento en Salud



Asignación y Ejecución Presupuestal Per Cápita

Asignación y Ejecución Presupuestal Per Cápita Función Salud - Año Fiscal 2020 - 2022

DPTOS	AÑOS	Actividad		Proyectos		Actividad + Proyectos	
		Asignación Presupuestal S/.	Ejecución Presupuestal S/.	Asignación Presupuestal S/.	Ejecución Presupuestal S/.	Asignación Presupuestal S/.	Ejecución Presupuestal S/.
PERÚ	2022	773.99	723.08	173.66	120.32	947.66	843.40
Junín		635.84	616.02	154.42	136.76	790.27	752.78
PERÚ	2021	800.26	740.14	139.98	82.01	940.24	822.15
Junín		677.02	648.07	111.66	71.06	788.68	719.14
PERÚ	2020	744.64	676.90	98.78	62.88	843.42	739.77
Junín		570.88	550.94	85.26	47.12	656.14	598.06

Fuente: INEI, MEF-Consulta Amigable.

Actualización: 02/08/2023

El gasto por habitante de la función salud de la región Junín, ha tenido un incremento sostenido en los últimos años, alcanzando un mayor nivel durante el 2022, pero en menor proporción que el promedio nacional.



Asignación y Ejecución Presupuestal como Porcentaje del PBI

Asignación y Ejecución Presupuestal como Porcentaje del PBI Función Salud - Año Fiscal 2020 - 2022

DPTOS	AÑOS	Actividad		Proyectos		Actividad + Proyectos	
		Asignación Presupuestal (%)	Ejecución Presupuestal (%)	Asignación Presupuestal (%)	Ejecución Presupuestal (%)	Asignación Presupuestal (%)	Ejecución Presupuestal (%)
PERÚ	2022	4.56	4.26	1.02	0.71	5.58	4.96
Junín		5.35	5.18	1.30	1.15	6.65	6.33
PERÚ	2021	4.79	4.43	0.84	0.49	5.62	4.92
Junín		5.83	5.58	0.96	0.61	6.79	6.19
PERÚ	2020	4.99	4.53	0.66	0.42	5.65	4.95
Junín		5.60	5.41	0.84	0.46	6.44	5.87

Fuente: INEI, MEF-Consulta Amigable.

Actualización: 02/08/2023

El departamento de Junín, contribuyó al crecimiento del PBI en mayor proporción que el promedio nacional durante los 3 años analizados, lo que refleja un mayor dinamismo y eficiencia en la gestión de la región.



Gasto Función Salud Vs Tasa de Fallecidos por COVID-19

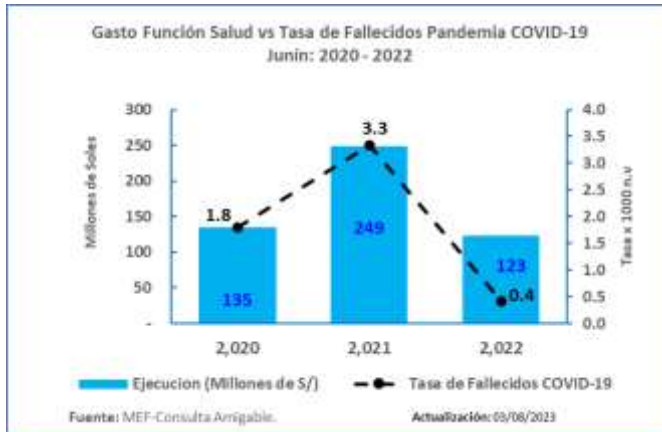

El gasto en salud de la región Junín alcanzó su nivel más alto al finalizar el año 2021, en medio de la pandemia que azotó al país. Sin embargo, gracias a este esfuerzo, la región logró reducir el número de muertes por COVID-19 en el año 2022, mostrando una notable mejoría en la situación sanitaria.



Evolución de la Ejecución del Gasto Función Salud 2020 - 2022 0

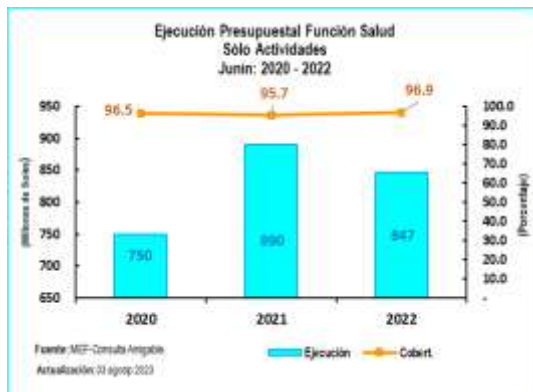

DPTOS	2020		2021		2022	
	Ejecución	%	Ejecución	%	Ejecución	%
PERÚ	22,084	90.9	24,454	92.5	24,148	93.4

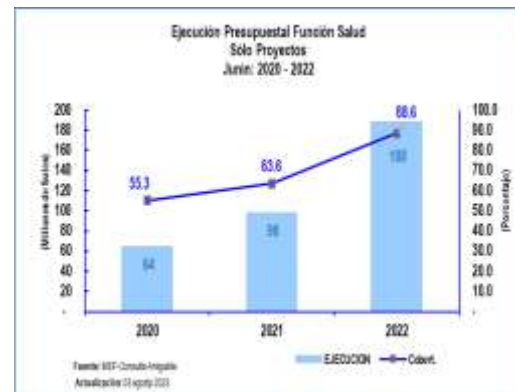

DPTOS	2020		2021		2022	
	Ejecución	%	Ejecución	%	Ejecución	%
PERÚ	2,051	63.7	2,710	58.6	4,018	69.3

La Región de Junín ha demostrado un alto nivel de eficiencia en el uso de sus recursos públicos. Desde el año 2020, antes de la pandemia, ha logrado mantener su tasa de ejecución presupuestal por encima del 95,0%. Sin embargo, durante el año 2022, se observó una mayor ejecución en los gastos relacionados con los proyectos de inversión, lo que podría mejorar el desarrollo de la región a largo plazo.



Asignación y Ejecución del Gasto Función Salud – Año Fiscal 2023

Sólo Actividades:

Ejecución Presupuestal Según Genérica de Gasto
Año de Ejecución: 2023
Incluye: Sólo Actividades

Función 20: SALUD	21,830,838,958	24,239,827,128	13,169,783,041	54.3
Departamento: JUNIN	677,742,834	857,861,243	503,748,110	58.7

Genérica	PIA	PIM	Devengado	Avance %
521: PERSONAL Y OBLIGACIONES SOCIALES	315,388,277	343,639,790	195,502,315	56.9
522: PENSIONES Y OTRAS PRESTACIONES SOCIALES	40,001	42,501	22,498	52.9
523: BIENES Y SERVICIOS	302,614,627	359,521,024	206,341,711	51.6
524: DONACIONES Y TRANSFERENCIAS	55,756,141	76,213,459	69,735,469	91.5
525: OTROS GASTOS	1,909,982	26,823,948	25,888,120	96.5
626: ADQUISICION DE ACTIVOS NO FINANCIEROS	2,033,806	11,620,481	6,257,998	53.9

MEF: Consulta Amigable Actualización: 16/08/2024

En términos de avance de ejecución presupuestaria hasta la fecha, la región muestra un mayor progreso con una significativa diferencia en la tasa de ejecución del gasto respecto al promedio nacional.



Las Genéricas de Gastos “Donaciones y Transferencias” y “Bienes y Servicios”, tienen la mayor participación en los gastos. Estas dos categorías representan el 54.8% del total de los gastos programados para el año fiscal 2023.

Sólo Proyectos:

Ejecución Presupuestal Según Genérica de Gasto
Año de Ejecución: 2023
Incluye: Sólo Proyectos

Función 20: SALUD	5,151,946,107	6,307,090,675	1,992,397,509	31.6
Departamento: JUNIN	254,260,975	260,014,859	132,006,195	50.8

Genérica	PIA	PIM	Devengado	Avance %
6-24: DONACIONES Y TRANSFERENCIAS	0	110,650	0	0.0
6-26: ADQUISICION DE ACTIVOS NO FINANCIEROS	254,260,975	259,904,209	132,006,195	50.8

MEF: Consulta Amigable Actualización: 16/08/2024

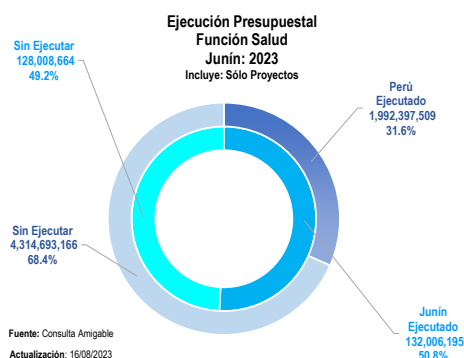

El Departamento de Junín presenta una considerable ejecución de la inversión pública en lo que va del año 2023, nivel superior al del promedio nacional.



Referencias Bibliográficas

1. INEI. Perú. Estimaciones y Proyecciones de Población Departamental, por Años Calendario y Edades Simples 1995-2030. Boletín Especial N.º 25. Lima: INEI; 2020.
2. INEI. Perú. Estimaciones y Proyecciones de la Población Nacional, 1950-2070, Boletín de Análisis Demográfico N°38. Lima: INEI;2019.
3. INEI. Perú. Encuesta Demográfica y de Salud Familiar - ENDES 2021, Informe Principal. Lima: INEI; 2022.
4. INEI. Evolución de los indicadores de Empleo e Ingreso por departamento 2007-2020. Lima: INEI; 2021.
https://www.inei.gob.pe/media/MenuRecursivo/publicaciones_digitales/Est/Lib1820/libro.pdf.
5. INEI. Gasto destinado al sector salud 2007-2020.
<https://www.inei.gob.pe/estadisticas/indice-tematico/sociales/>
6. PNUD. El Reto de la Igualdad: Una lectura a las Dinámicas Territoriales en el Perú. Lima 2019. <https://www.pe.undp.org/content/peru/es/home/library/poverty/el-reto-de-la-igualdad.html>.
7. INEI. Perú. Encuesta Nacional de Hogares - ENAHO. <http://inei.inei.gob.pe/microdatos/>
8. INEI-Perú. Sistema de Información Regional para la Toma de Decisiones.
<https://systems.inei.gob.pe/SIRTOD/app/consulta>.
9. INEI. Perú. Informe Técnico: Evolución de la Pobreza Monetaria 2010-2021.
https://www.inei.gob.pe/media/MenuRecursivo/publicaciones_digitales/Est/pobreza2021/Pobreza2021.pdf.
10. DIRENAS / DISAS - Sistema de Hechos Vitales. Base de datos Defunciones 2020.
11. MINSA - Centro Nacional de Epidemiología, Prevención y Control de Enfermedades. Sistema Nacional de Vigilancia Epidemiológica 2021.
12. SUSALUD. Boletín Estadístico 2021. <https://www.gob.pe/institucion/susalud/informes-publicaciones/2049241-boletin-estadistico-2021>.
13. OPS. Encuesta Mundial de Tabaquismo en Jóvenes. Resumen Ejecutivo. Perú 2019.
<https://www.dge.gob.pe/portalnuevo/publicaciones-destacadas/encuesta-mundial-de-tabaquismo-en-jovenes-peru-2019/>.
14. MINSA. Información de Recursos Humanos en el sector Salud, Perú 2021.Lima DIGEP-MINSA 2022.
<https://cdn.www.gob.pe/uploads/document/file/3281380/Informaci%C3%B3n%20de%20Recursos%20Humanos%20en%20el%20sector%20Salud.pdf?v=1655762418>.
15. INEI. Perú. Infraestructura del Sector Salud, 2016-2020.
<https://www.inei.gob.pe/estadisticas/indice-tematico/health-sector-establishments/>.
16. OMS, UNICEF, UNFPA y Banco Mundial- Información de la División de Población de Naciones Unidas. Tendencias en la mortalidad materna 2000-2017,
<https://apps.who.int/iris/bitstream/handle/10665/332475/WHO-RHR-19.23-spa.pdf?ua=1>
17. MINSA - Centro Nacional de Epidemiología, Prevención y Control de Enfermedades. Sala situacional COVID-19 Perú. <https://www.dge.gob.pe/covid19/#grafico01>.
18. Perfil de la Tuberculosis-Perú.
<http://www.tuberculosis.minsa.gob.pe/DashboardDPCTB/PerfilTB.aspx>.
19. Datosmacro.com. Gasto Público Salud.
20. Festividades en Callao. <https://turismoi.pe/callao/festividades.html>
21. Perú, Ministerio de Salud , Centro Nacional de Epidemiología, Prevención y Control de Enfermedades (CDC). Indicadores Básicos de Salud; 2019, 2020.
22. Indicadores de monitoreo de la notificación del sistema de vigilancia epidemiológica, Perú 2021. Centro Nacional de Epidemiología, Prevención y Control de Enfermedades (CDC) - Ministerio de Salud.

23. Juan José García Miranda Karlos Tacuri Aragón; 2004. Fiestas Populares Tradicionales de Perú, Instituto Iberoamericano del Patrimonio atural y Cultural IPANC - Convenio Andres Bello- Lima - Perú
24. INEI. Perú: Proyecciones de Población Departamental por Años Calendario y Edades Simples 1950-2050.