

# Perfil de Salud

2023



“Pasco”

## Perfil de Situación de Salud: Departamento Pasco



### Ubicación Geográfica

El departamento de Pasco representa el 1,97% del territorio nacional con una superficie de 25 319,59 km<sup>2</sup>, está ubicado en la parte central del Perú. Político-administrativamente está dividida en 3 provincias y 29 distritos; la provincia con el mayor número de distritos es Pasco (13 distritos), seguido de Daniel Alcides Carrión (8 distritos) y Oxapampa (8 distritos). Una cuarta parte de su población vive en el área rural, su clima es frío y seco en las zonas altas con temperaturas que llegan a 11 °C máximo en el día y 0°C por las noches en la capital.

#### PASCO

PROVINCIA	POBLACION		N° DISTRITOS
	NÚMERO	%	
DANIEL ALCIDES CARRION	44,975	16.6	8
OXAPAMPA	106,522	39.3	8
PASCO	119,676	44.1	13
<b>TOTAL</b>	<b>271,173</b>	<b>100.0</b>	<b>29</b>

Fuente: INEI Perú. Estimaciones y Proyecciones de Población Departamental, por Años Calendario y Edades Simples. 1995-2030. Boletín Especial N° 25. Lima: INEI, 2020.

La actividad económica predominante es la minería y la agricultura.

### Calendario de las fiestas populares tradicionales de Pasco.

Considerando los antecedentes en el mundo de varios brotes de enfermedades infecciosas transmisibles relacionadas a altas concentraciones de población se resalta la importancia de tener la información de las celebraciones de las fiestas populares tradicionales, que permite ubicar las zonas prioritarias para la prevención y control del contagio.



### Calendario de fiestas populares tradicionales de Perú



Departamento de Pasco

MES	FECHA	NOMBRE DE LA FIESTA	PROVINCIA/DISTRITO	TIPO DE FIESTA	ORGANIZADOR	SISTEMA DE CARGOS
ENE	1/6	Festival de la Negrería	Pasco/Vicco	Religioso		
		Festividad en honor al Niño Jesús. Quema de castillos, danza de negritos, concursos, cortamonte y el Huayhuala (ultimo día)				
	21/22	Camaval Cerreño	Pasco/Chaupimarca	Socio/religioso		
		Pasacalle folklórico, concurso de muliza y huayno cerreño, desfile de comparsas por la ciudad.				
	21/24	Charycamay	Daniel Alcides Carrión/Chacr	Socio/religioso		
		Camaval del agua, elaboración de la chicha, concurso de bandas musicales, Yapanacuy de los 4 barrios				
FEB	Mes	Camaval Cerreño	Toda la región	Socio/religioso		
MAR	5/7	Festival de la Pachamanca	Pasco/Simón Bolívar	Festival/cívico		
		Exposición de productos artesanales, pasacalle artístico de comparsas de comunidades campesinas, concurso de canto (Herranza Andina), concurso de platos típicos.				
ABR	móvil	Semana Santa en el Bosque de Piedras de Huayllay	Pasco/Huayllay	Religioso		
		Peregrinación al interior del Bosque de Piedras de Huayllay. Exposición de artesanías. Exposición y venta de platos típicos				
	móvil	Semana Santa en Oxapampa	Oxapampa/Oxapampa	Religioso		
		Escenificación de la Via Crucis. Feria Expo Oxa. Deportes de aventura y exposición de artesanías nativas.				
MAY	1/2	Festival turístico de la Granadilla	Oxapampa/Huancabamba	Festival/cívico		
		Presentación de danzas típicas. Concurso de pesca deportiva en el río Mallampampa. Curso de mejoramiento genético.				
	1/8	Festival de la Chunguinada Cerreña	Pasco/Chaupimarca	Festival/cívico		
		Bajada de cruces de las nueve capillas. Exposición y venta de platos típicos y productos artesanales. Concurso de Chunguinada.				
móvil		Fiesta de las Cruces	Pasco/Chaupimarca	Religioso		
		Fiesta costumbrista que se realiza desde la época colonial con participación de mayordomos y sus elencos de danzas de los barrios San Cristóbal Uliachin, Rosario de Yanachaga, San Juan Pampa, Huancapucro, Paragsha, a través de presentaciones artísticas en iglesias, plazas y lugares importantes.				
JUN	22/29	Semana turística de Huariaca	Pasco/Huariaca	Festival/cívico		
	26/27	Festival turístico arqueológico Pikush	Daniel Alcides Carrión/Chacayán	Festival/cívico		
		Caminata al complejo arqueológico de Pikush. Presentación de danzas y estampas de Chango. Ceremonia de ofrenda a los elementos naturales.				



## Calendario de fiestas populares tradicionales de Perú

Departamento  
de Pasco



MES	FECHA	NOMBRE DE LA FIESTA	PROVINCIA/DISTRITO	TIPO DE FIESTA	ORGANIZADOR	SISTEMA DE CARGOS
JUN	29	Festividad de San Pedro	Oxapampa/	Religioso	Chontabamba	
JUL	24/30	Festival turístico Tahuamayo	Daniel Alcides	Festival/cívico		
		Concurso de Danzas Típicas y orquestas folclóricas. Misa y procesión de las Cruces.	Carrion/Santa Ana de Tusi			
	26/30	Aniversario de la llegada de los colonos a Pozuzo	Oxapampa/Pozuzo	Cívico	Municipalidad	
	27/31	Festival ecoturístico de comunidades nativas y turistas "Villa Rica" y el festival nacional del Café	Oxapampa/Oxapampa	Festival/cívico		
		Elección y coronación de la Miss turismo y del café. Ferias y exposiciones. Desfile cívico escolar. Concurso de cateo de café.				
AGO	25/30	Semana turística de Oxapampa	Oxapampa/Oxapampa	Festival/cívico		
		Ferias. Presentaciones folclóricas. Concurso de bandas.				
SEP	9/12	Festividad del Café	Oxapampa/Villa Rica	Festival/cívico		
NOV	móvil	Semana turística	Pasco/Chaupimarca	Festival/cívico		

Fuente: Fiestas Populares Tradicionales de Perú, Instituto Iberoamericano del Patrimonio Natural y Cultural IPANC - Convenio Andrés Bello - Lima - Perú, 2006



### Indicadores Demográficos

La población del departamento de Pasco 2023 es de 267,425 habitantes, lo que representa el 0,8% de la población total del país. La tasa de crecimiento de la región es significativamente menor al promedio nacional (1,0%). La expectativa de vida en la región de Pasco es de 75,9 años, ubicándose en el vigésimo segundo lugar de los 24 departamentos más la Provincia

#### Indicadores demográficos:

Indicador	Unidad de medida	Fuente	Periodo (años)	PERÚ	Pasco	
Población total	habitantes	1	2023	33,725,844	267,425	
Densidad poblacional (*)	hab/Km <sup>2</sup>	1	2023	26.3	10.7	
Población < 15 años	%	1	2023	24.1	26.8	
Población > 64 años	%	1	2023	9.6	7.3	
Razón de dependencia	x 100 hab.	1	2023	50.8	51.6	
Tasa bruta de natalidad	x 1,000 hab.	1	2023	17.8	17.8	
Nacimientos anuales	nacimientos	1	2023	562,351	4,590	
Tasa bruta de mortalidad	x 1,000 hab.	1	2023	6.10	5.9	
Defunciones anuales	muerdes	1	2023	210,433	1,594	
Tasa de crecimiento total	x 100 hab.	1	2023	1.0	0.4	
Tasa global de fecundidad	hijos x mujer	1	2023	2.0	2.2	
Población urbana	%	3	2023	79.8	62.8	
Esperanza de vida al nacer	Total	años	1	2023	76.7	75.9
	Hombres	años			74.0	72.3
	Mujeres	años			79.4	79.6

Constitucional del Callao. Las mujeres tienen una mayor expectativa de vida con 79,6 años y los hombres 72,3 años.

En cuanto a la Tasa Bruta de Natalidad, Pasco se ubica en el vigésimo cuarto lugar entre los departamentos con una tasa de 17,8 nacimientos por cada mil habitantes, siendo su valor similar que el promedio nacional.

La razón de dependencia demográfica en la región es de 51,6, lo que significa que en el 2023 existen cerca de 52 personas en edad de dependencia por cada 100 personas en edad de trabajar.

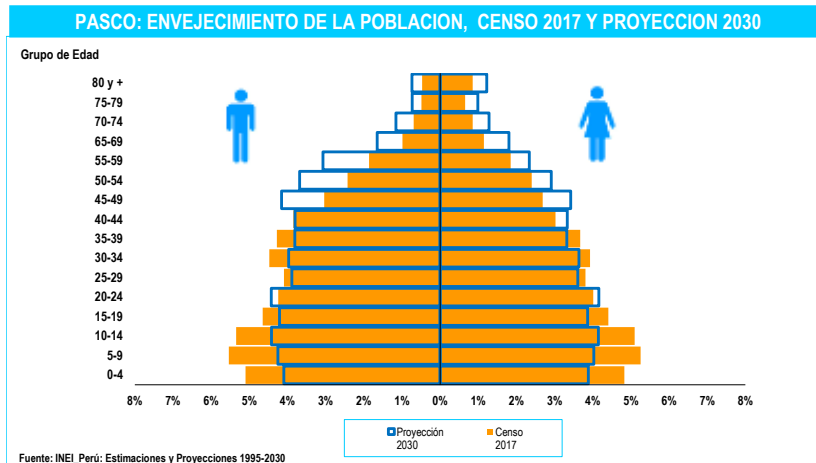

En 2017, la pirámide poblacional era de tipo progresiva, caracterizada por una base ancha y una cima pequeña. Sin embargo, para 2030, se prevé una transición hacia una pirámide regresiva. Esta se caracteriza por una reducción ligera y gradual en la base, un crecimiento simétrico en el pico de la cima y una

disminución continua y ligera en el centro durante varios periodos, todo de manera gradual y en degradé. Además, se observa un aumento sostenido en todos los grupos y géneros, especialmente en los grupos de edad de 45 años en adelante.

## Indicadores de Determinantes Sociales

La tasa de alfabetismo en Pasco es del 93,7% de la población de 15 años o más, lo que es menor en 1,2 puntos porcentuales que el promedio nacional. Entre géneros, los varones tienen una tasa de alfabetismo mayor que las mujeres en 6,3 puntos porcentuales.

### Indicadores socioeconómicos:

Indicador		Unidad de medida	Fuente	Periodo (años)	PERÚ	Pasco
Población alfabeta (15+ años)	Total	%	7	2022	94.9	93.7
	Hombres	%			97.3	96.6
	Mujeres	%			92.4	90.3
Promedio de años de escolaridad (15+ años)	Hombre	años	7	2022	10.6	10.3
	Mujer	años			10.3	10.0
Hogares con acceso a servicios básicos	Agua	%	7	2022	88.1	82.5
	Saneamiento Básico	%			67.4	69.9
	Luz eléctrica	%			95.8	92.6
Pobreza (Línea de pobreza)	Total	%	9	2022	27.5	39,4-43,3
	Extremos	%			5.0	9,8-12,3
Ingreso real promedio per cápita mensual, por variación porcentual	Per Cápita Mensual	S/. constantes base = 2016	9	2022	1,089	897.0
Índice de desarrollo humano (IDH)		IDH	6	2019	0.5858	0,4785
Índice de densidad del estado (IDE)		IDE	6	2017	0.7590	0,7013

En cuanto a los logros educativos, Pasco tiene niveles similares al promedio nacional y entre géneros, los varones tienen una ventaja de 0,3 puntos porcentuales.

En cuanto al acceso a servicios básicos, el 82,5% de la población tiene acceso a agua para consumo humano, el 69,9% tiene acceso a

saneamiento básico y el 92,6% tiene acceso a luz eléctrica proveniente de la red pública.

En cuanto a la pobreza, Pasco presenta niveles de "pobreza extrema" o "indigencia" en un rango de (9,8 - 12,3), mientras que la situación de pobreza total se encuentra en el rango (39,4 - 43,3) del total de la región. El ingreso real promedio per cápita mensual en Pasco es de 897 soles. Sin embargo, esta cifra se mantiene por debajo del nivel del promedio nacional.

En 2019, Pasco presentaba un nivel de desarrollo humano considerado bajo, situándose por debajo del promedio nacional en 0,107 puntos. Además, ocupaba el décimo octavo lugar entre los 24 departamentos y la Provincia Constitucional del Callao.



## Indicadores de Oferta, Acceso y Cobertura

Indicadores de oferta, acceso y cobertura

Indicador	Unidad de medida	Fuente	Periodo (años)	PERÚ	Pasco	
Recursos humanos de la salud	Médicos	No.	14	2021	35,168	295
	Enfermeros	No.			47,418	484
	Obstetras	No.			18,666	298
	Odontólogos	No.			5,289	61
Establecimientos de salud	Puestos	No.	15	2021	8,904	261
	Centros	No.			2,717	47
	Hospitales e Institutos	No.			609	6
Salud sexual y reproductiva	Atención del parto por profesional de salud (††)	%	3	2022	95,3	94,2
	Parto en E.E.S.S. público o privado	%			93,4	94,2
	Recepción de suplemento de Fe en atención prenatal	%			95,3	94,9
Coberturas de vacunación en niños de 18 a 29 meses	Pentavalente3	%	3	2022	81,5	72,9
	OPV3	%			83,0	73,4
	BCG	%			93,2	87,2
	Antisarampionosa	%			83,6	77,6
Población con acceso a seguro de salud	Total con seguro de salud	%	7	2022	86,0	93,3
	Seguro Integral de Salud	%			60,7	68,5
	EsSalud	%			21,6	24,2
	Otro seguro	%			3,8	0,6

El número de profesionales de salud al 2021, la región Pasco cuenta con 295 médicos, 484 enfermeros, 298 obstetras y 61 odontólogos.

De acuerdo a la categorización del establecimiento de salud, la región dispone entre su infraestructura: 6 Hospitales e institutos, 47 Centros de salud y

261 Puestos de salud, en el mismo período.

En 2022, la cobertura de atención del parto por profesionales de la salud en la región de Pasco fue del 94,2%, lo que es 1,1 puntos porcentuales menor que el promedio nacional. La cobertura del suplemento de Fe en la atención prenatal es 0,4 puntos porcentuales menor que el promedio nacional.

El porcentaje de partos atendidos por personal de salud calificado en un establecimiento de salud (público o privado) en la región de Pasco fue del 94,2% en 2022, lo que es 0,8 puntos porcentuales mayor que el promedio nacional.

En 2022, las coberturas de vacunación para los biológicos estudiados en la región se situaron por debajo del rango óptimo y del promedio a nivel nacional.

La cobertura de seguro de salud en Pasco es mayor en 2,7 puntos porcentuales al promedio nacional. La mayoría de la población de esta región (68,5%) está inscrita en el Seguro Integral de Salud (SIS), mientras que solo una minoría (24,2%) tiene el Seguro Social de Salud.



## Indicadores de Mortalidad

El subregistro de mortalidad en la Región de Pasco es 19,9 puntos porcentuales menor que las estimaciones del promedio nacional, y las cifras oscilan alrededor del 30%. Además, la mediana de edad de fallecimiento es de 67 años, lo que significa que los habitantes de la región vivirían 3 años más que el promedio nacional.

En cuanto a la tasa de mortalidad infantil y menores de 5 años, se

ha observado un comportamiento menor al promedio nacional en casi la totalidad de los casos de la Región de Pasco, excepto las enfermedades de Causas Externas, pero que confirmaría que las enfermedades transmisibles son las causas más frecuentes de muerte en la región.

Indicadores de Mortalidad

Indicador		Unidad de medida	Fuente	Periodo (años)	PERÚ	Pasco
Registro de la mortalidad	Defunciones	No.	10	2021	259,721	1,729
	Sub registro	%			- 30.3	- 10.4
	Con certificación médica	%			99.8	99.9
	Causas mal definidas	%			1.6	2.3
	Mediana de la edad de fallecimiento	Años			70	67
Mortalidad en la niñez	Neonatal	x 1,000 nv	3	2021-2022	7-11	(5-14)
	Infantil	x 1,000 nv	3	2021-2022	13-17	14-22
	Menores de 5 años	x 1,000 nv	3	2021-2022	16-21	19-27
Defunciones registradas en < 5 años por causas involucradas en AIEPI (#)	Infecciones intestinales	%	10	2021	1.2	-
	Infecciones respiratorias agudas	%			9.1	8.0
	Meningitis, Malaria, Septicemia, EPV	%			1.0	16.0
	Deficiencias de la nutrición	%			0.9	-
	Perinatales	%			29.6	18.0
Tasas de mortalidad estandarizadas por grupos de causas	Todas las causas	%	10	2021	58.2	58.0
	Enfermedades transmisibles	x 100,000 hab.			401.0	381.6
	Neoplasias (Tumores + Carcinomas in situ)				108.4	105.6
	Enfermedades del aparato circulatorio				135.8	97.5
Causas externas	49.7		59.9			



## Indicadores de Morbilidad

Indicadores de Morbilidad

Indicador		Unidad de medida	Fuente	Periodo (años)	PERÚ	Pasco
Tuberculosis	Todas las formas	Tasa x 100,000 hab.	18	2022	86.2	28.1
Malaria	P. falciparum	No. (*)	11	2022	4,171	-
		Tasa x 100,000 hab.			12.5	0.0
	P. vivax	No. (*)			22,856	-
		Tasa x 100,000 hab.			68.7	-
Todas las formas	No. (*)	27,027	-			
	Tasa x 100,000 hab.	81.3	-			
Dengue 1/		No. (II)	11	2022	63,215	496
		Tasa x 100,000 hab.			190.1	183
VIH infectados		No.	11	2022	9,043	21
SIDA		No.	11	2022	1,326	-
		Tasa x 100,000 hab.			4.0	-
Bajo peso al nacer (< 2.5 Kg)		%	3	2022	6.7	9.1
Neumonía en <5 años		Tasa x 1,000 <5a	11	2022	8.2	7.1
Desnutrición < 5 años (Patrón OMS)	Global 2/	%	3	2022	2.3	4.4
	Aguda 2/	%			0.5	0.5
	Crónica 2/	%			11.7	16.9
Madres o gestantes adolescentes 15-19 años		%	8	2022	9.2	14.1

Las enfermedades transmisibles, como la infección por tuberculosis, malaria (*Plasmodium vivax*), dengue y VIH/sida, representarán el menor riesgo de transmisión en la Región de Pasco en el 2022. Además, los niños nacieron con un peso mayor que el promedio nacional, en un 2,4 por ciento.

Por otro lado, la Región de Pasco presenta mayor tasa de madres o gestantes adolescentes, lo que implica

un mayor riesgo de complicaciones obstétricas y neonatales, así como de infecciones de transmisión sexual.



## Financiamiento en Salud



### Asignación y Ejecución Presupuestal Per Cápita

#### Asignación y Ejecución Presupuestal Per Cápita Función Salud - Año Fiscal 2020 - 2022

DPTOS	AÑOS	Actividad		Proyectos		Actividad + Proyectos	
		Asignación Presupuestal S/.	Ejecución Presupuestal S/.	Asignación Presupuestal S/.	Ejecución Presupuestal S/.	Asignación Presupuestal S/.	Ejecución Presupuestal S/.
PERÚ	2022	773.99	723.08	173.66	120.32	947.66	843.40
Pasco		830.03	754.84	537.50	267.30	1,367.52	1,022.14
PERÚ	2021	800.26	740.14	139.98	82.01	940.24	822.15
Pasco		801.48	728.41	327.56	195.65	1,129.04	924.06
PERÚ	2020	744.64	676.90	98.78	62.88	843.42	739.77
Pasco		575.75	525.98	228.02	199.72	803.77	725.70

Fuente: INEI, MEF-Consulta Amigable.

Actualización: 02/08/2023

El gasto por habitante de la función salud en la región Pasco ha tenido un incremento sostenido en los últimos 3 años, alcanzando nivel muy superior al promedio nacional durante los dos últimos años analizado.



### Asignación y Ejecución Presupuestal como Porcentaje del PBI

#### Asignación y Ejecución Presupuestal como Porcentaje del PBI Función Salud - Año Fiscal 2020 - 2022

DPTOS	AÑOS	Actividad		Proyectos		Actividad + Proyectos	
		Asignación Presupuestal (%)	Ejecución Presupuestal (%)	Asignación Presupuestal (%)	Ejecución Presupuestal (%)	Asignación Presupuestal (%)	Ejecución Presupuestal (%)
PERÚ	2022	4.56	4.26	1.02	0.71	5.58	4.96
Pasco		4.15	3.78	2.69	1.34	6.84	5.11
PERÚ	2021	4.79	4.43	0.84	0.49	5.62	4.92
Pasco		4.14	3.76	1.69	1.01	5.83	4.77
PERÚ	2020	4.99	4.53	0.66	0.42	5.65	4.95
Pasco		3.53	3.23	1.40	1.23	4.93	4.45

Fuente: INEI, MEF-Consulta Amigable.

Actualización: 02/08/2023

Durante los últimos tres años, el departamento de Pasco ha demostrado una participación sobresaliente en el crecimiento del Producto Bruto Interno (PBI) a nivel nacional. Su aporte ha superado con creces el promedio nacional, lo que refleja un rendimiento excepcional en términos de gasto.

## Gasto Función Salud Vs Tasa de Fallecidos por COVID-19



El gasto en salud de la región Pasco alcanzó su nivel más alto al finalizar el año 2021, en medio de la pandemia que azotó al país. Sin embargo, gracias a este esfuerzo, la región logró reducir el número de muertes por COVID-19 en el año 2022, mostrando una notable mejoría en la situación sanitaria.

## Evolución de la Ejecución del Gasto Función Salud 2020 - 2022

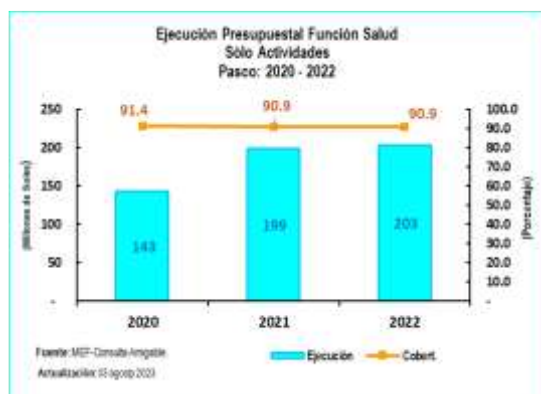

DPTOS	2020		2021		2022	
	Ejecución	%	Ejecución	%	Ejecución	%
PERÚ	22,084	90.9	24,454	92.5	24,148	93.4

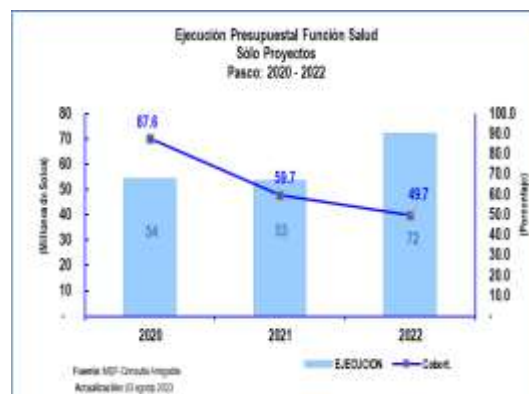

DPTOS	2020		2021		2022	
	Ejecución	%	Ejecución	%	Ejecución	%
PERÚ	2,051	63.7	2,710	58.6	4,018	69.3

La Región de Pasco ha demostrado un alto nivel de eficiencia en el uso de sus recursos públicos. Desde el año 2020, antes de la pandemia, ha logrado mantener su tasa de ejecución presupuestal por encima del 90,0%. Sin embargo, durante el año 2022, se observó una menor ejecución en los gastos relacionados con los proyectos de inversión, lo que podría afectar el desarrollo de la región a largo plazo.





## Asignación y Ejecución del Gasto Función Salud – Año Fiscal 2023

### Sólo Actividades:

**Ejecución Presupuestal Según Genérica de Gasto**  
Año de Ejecución: 2023  
Incluye: Sólo Actividades

Función 20: SALUD	21,830,838,958	24,239,827,128	13,169,783,041	54.3
Departamento: PASCO	177,691,204	197,911,049	104,223,100	52.7

Genérica	PIA	PIM	Devengado	Avance %
5-21: PERSONAL Y OBLIGACIONES SOCIALES	73,181,764	78,085,968	43,674,469	55.9
5-22: PENSIONES Y OTRAS PRESTACIONES SOCIALES	87,000	89,400	15,000	16.8
5-23: BIENES Y SERVICIOS	93,750,885	106,900,552	50,913,007	47.6
5-24: DONACIONES Y TRANSFERENCIAS	10,423,876	9,066,501	7,592,068	83.7
5-25: OTROS GASTOS	215,659	1,868,330	1,727,746	93.0
6-26: ADQUISICION DE ACTIVOS NO FINANCIEROS	32,020	1,910,298	300,810	15.7

MEF: Consulta Amigable Actualización: 16/08/2024

Hasta la fecha, en términos de avance en la ejecución presupuestaria, la región ha mostrado un progreso ligeramente menor en la tasa de gasto en comparación con el promedio nacional.

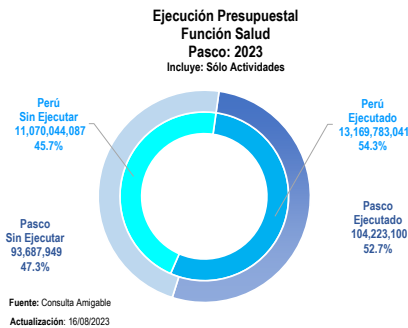

Las Genéricas de Gastos “Donaciones y Transferencias” y “Bienes y Servicios”, tienen la mayor participación en los gastos. Estas dos categorías representan el 56.1% del total de los gastos programados para el año fiscal 2023.

### Sólo Proyectos:

**Ejecución Presupuestal Según Genérica de Gasto**  
Año de Ejecución: 2023  
Incluye: Sólo Proyectos

Función 20: SALUD	5,151,946,107	6,307,090,675	1,992,397,509	31.6
Departamento: PASCO	72,419,566	114,564,092	18,105,275	15.8

Genérica	PIA	PIM	Devengado	Avance %
6-26: ADQUISICION DE ACTIVOS NO FINANCIEROS	72,419,566	114,564,092	18,105,275	15.8

MEF: Consulta Amigable Actualización: 16/08/2024

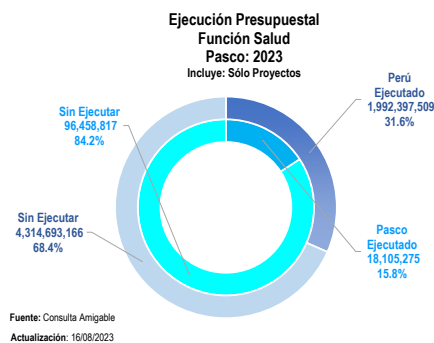

En lo que va del año 2023, el Departamento de Pasco ha mostrado una ejecución de la inversión pública que se puede considerar deficiente, ya que apenas supera la mitad del promedio nacional.



## Referencias Bibliográficas

1. INEI. Perú. Estimaciones y Proyecciones de Población Departamental, por Años Calendario y Edades Simples 1995-2030. Boletín Especial N.º 25. Lima: INEI; 2020.
2. INEI. Perú. Estimaciones y Proyecciones de la Población Nacional, 1950-2070, Boletín de Análisis Demográfico N°38. Lima: INEI;2019.
3. INEI. Perú. Encuesta Demográfica y de Salud Familiar - ENDES 2021, Informe Principal. Lima: INEI; 2022.
4. INEI. Evolución de los indicadores de Empleo e Ingreso por departamento 2007-2020. Lima: INEI; 2021.  
[https://www.inei.gob.pe/media/MenuRecursivo/publicaciones\\_digitales/Est/Lib1820/libro.pdf](https://www.inei.gob.pe/media/MenuRecursivo/publicaciones_digitales/Est/Lib1820/libro.pdf).
5. INEI. Gasto destinado al sector salud 2007-2020.  
<https://www.inei.gob.pe/estadisticas/indice-tematico/sociales/>
6. PNUD. El Reto de la Igualdad: Una lectura a las Dinámicas Territoriales en el Perú. Lima 2019. <https://www.pe.undp.org/content/peru/es/home/library/poverty/el-reto-de-la-igualdad.html>.
7. INEI. Perú. Encuesta Nacional de Hogares - ENAHO. <http://inei.inei.gob.pe/microdatos/>
8. INEI-Perú. Sistema de Información Regional para la Toma de Decisiones.  
<https://systems.inei.gob.pe/SIRTOD/app/consulta>.
9. INEI. Perú. Informe Técnico: Evolución de la Pobreza Monetaria 2010-2021.  
[https://www.inei.gob.pe/media/MenuRecursivo/publicaciones\\_digitales/Est/pobreza2021/Pobreza2021.pdf](https://www.inei.gob.pe/media/MenuRecursivo/publicaciones_digitales/Est/pobreza2021/Pobreza2021.pdf).
10. DRESAS / DISAS - Sistema de Hechos Vitales. Base de datos Defunciones 2020.
11. MINSA - Centro Nacional de Epidemiología, Prevención y Control de Enfermedades. Sistema Nacional de Vigilancia Epidemiológica 2021.
12. SUSALUD. Boletín Estadístico 2021. <https://www.gob.pe/institucion/susalud/informes-publicaciones/2049241-boletin-estadistico-2021>.
13. OPS. Encuesta Mundial de Tabaquismo en Jóvenes. Resumen Ejecutivo. Perú 2019.  
<https://www.dge.gob.pe/portalnuevo/publicaciones-destacadas/encuesta-mundial-de-tabaquismo-en-jovenes-peru-2019/>.
14. MINSA. Información de Recursos Humanos en el sector Salud, Perú 2021.Lima DIGEP-MINSA 2022.  
<https://cdn.www.gob.pe/uploads/document/file/3281380/Informaci%C3%B3n%20de%20Recursos%20Humanos%20en%20el%20sector%20Salud.pdf?v=1655762418>.
15. INEI. Perú. Infraestructura del Sector Salud, 2016-2020.  
<https://www.inei.gob.pe/estadisticas/indice-tematico/health-sector-establishments/>.
16. OMS, UNICEF, UNFPA y Banco Mundial-Información de la División de Población de Naciones Unidas. Tendencias en la mortalidad materna 2000-2017,  
<https://apps.who.int/iris/bitstream/handle/10665/332475/WHO-RHR-19.23-spa.pdf?ua=1>
17. MINSA - Centro Nacional de Epidemiología, Prevención y Control de Enfermedades. Sala situacional COVID-19 Perú. <https://www.dge.gob.pe/covid19/#grafico01>.
18. Perfil de la Tuberculosis-Perú.  
<http://www.tuberculosis.minsa.gob.pe/DashboardDPCTB/PerfilTB.aspx>.
19. Datosmacro.com. Gasto Público Salud.
20. Festividades en Callao. <https://turismo.pe/callao/festividades.html>
21. Perú, Ministerio de Salud , Centro Nacional de Epidemiología, Prevención y Control de Enfermedades (CDC). Indicadores Básicos de Salud; 2019, 2020.
22. Indicadores de monitoreo de la notificación del sistema de vigilancia epidemiológica, Perú 2021. Centro Nacional de Epidemiología, Prevención y Control de Enfermedades (CDC) - Ministerio de Salud.

23. Juan José García Miranda Karlos Tacuri Aragón; 2004. Fiestas Populares Tradicionales de Perú, Instituto Iberoamericano del Patrimonio atural y Cultural IPANC - Convenio Andres Bello- Lima - Perú
24. INEI. Perú: Proyecciones de Población Departamental por Años Calendario y Edades Simples 1950-2050.