

# Perfil de Salud

## 2023



## “Piura”

## Perfil de Situación de Salud: Departamento Piura



### Ubicación Geográfica

Piura es un departamento del Perú situado al extremo noroeste del país. Con 35 892,49 km<sup>2</sup>, la cual equivale al 2,79% del territorio total del Perú. Comprende 8 provincias, 65 distritos y 2803 centros poblados.

Debido a su proximidad con la línea ecuatorial, la costa de Piura tiene un clima cálido durante todo el año. La temperatura promedio es de 26 °C. El clima costero presenta características de clima tropical en zona yunga y de sabana tropical a nivel del mar. Este clima se le conoce también por seco tropical o bosque seco ecuatorial. Es un clima parecido a la de la una sabana tropical.

La temperatura máxima puede alcanzar los 40 °C y la mínima los 15 °C. En la zona costera sur del departamento, colindando con el Departamento de Lambayeque, existe un clima semi desértico. La sierra piurana tiene un clima húmedo subtropical y templado con un promedio anual de 15 °C.

La minería de (hierro, sal y fosfatos) y la extracción de petróleo (que equivale al 33% de la producción nacional del Perú) son muy importantes. Además, existe una producción minera de potasio, cobre, plomo, plata, carbón azufre, bentonita y baritina.

En el departamento de Piura se produce algarrobos, algodón pima, sorgo, arroz, maíz amarillo, maíz amiláceo, café, plátano, coco de pipa, limón, frijol, trigo, cebada, soya, papa, yuca, mango y otros frutales.

Piura es el cuarto departamento productor de aves del Perú. La producción pesquera del departamento se destina principalmente a harina de pescado. Hay, asimismo, una buena producción de fertilizantes. El 30% del pescado para consumo humano en todo el Perú desembarca por las numerosas caletas piuranas, y existe numerosos criaderos de peces tropicales. También hay fabricación de parqué para pisos, y son importantes las centrales hidroeléctricas de Culqui, de Poechos y de Curumuy.

### Calendario de las fiestas populares tradicionales de Piura.

Considerando los antecedentes en el mundo de varios brotes de enfermedades infecciosas transmisibles relacionadas a altas concentraciones de población se resalta la importancia de tener la información de las celebraciones de las fiestas populares tradicionales, que permite ubicar las zonas prioritarias para la prevención y control del contagio.

#### PIURA

PROVINCIA	POBLACION		N° DISTRITOS
	NÚMERO	%	
AYABACA	126,365	5.9	10
HUANCA BAMBAMBA	117,969	5.5	8
MORROPON	176,291	8.3	10
PAITA	156,950	7.4	7
PIURA	944,104	44.3	10
SECHURA	96,428	4.5	6
SULLANA	353,166	16.6	8
TALARA	159,404	7.5	6
<b>TOTAL</b>	<b>2,130,677</b>	<b>100.0</b>	<b>2,130,677</b>

Fuente: INEI Perú. Estimaciones y Proyecciones de Población Departamental, por Años Calendario y Edades Simples 1995-2030. Boletín Especial N° 25. Lima: INEI, 2020.



### Calendario de fiestas populares tradicionales de Perú

Departamento de Piura

MES	FECHA	NOMBRE DE LA FIESTA	PROVINCIA/DISTRITO	TIPO DE FIESTA	ORGANIZADOR	SISTEMA DE CARGOS
ENE	6/31	Feria de reyes de Sullana La más importante feria de integración con Ecuador. Tuvo su origen en 1957, en la antigua celebración del Señor de la Agonía. Se ha convertido en un punto de encuentro de actividades comerciales, artísticas, musicales y culturales.	ma/Sullana	Religioso		
	9	Festival del Manglar Actividades sociales y artesanales.	Piura/Vice	Festival/cívico	Municipalidad	
	20/31	Camavales	Sechura/Sechura	Socio/religioso		
	20/31	Camavales	Talara/Pariñas	Socio/religioso		
	20/31	Camavales	Piura/Catacaos	Socio/religioso		
	20/31	Camavales	Piura/La Unión	Socio/religioso		



## Calendario de fiestas populares tradicionales de Perú



Departamento  
de Piura

MES	FECHA	NOMBRE DE LA FIESTA	PROVINCIA/DISTRITO	TIPO DE FIESTA	ORGANIZADOR	SISTEMA DE CARGOS
	9	Festival del Manglar Actividades sociales y artesanales.	Piura/Sechura	Festival/cívico	Municipalidad	
FEB	2	Festividad del Señor de la Buena Muerte de Chocan Según la versión popular, en la época de la conquista, uno de los acompañantes de Francisco Pizarro encontró a orillas del río Chira, en un lugar llamado Chocán, un madero que al cortarlo, de su interior brotó sangre. Este hecho fue considerado un milagro y el madero fue trasladado al pueblo. Sus habitantes permanecieron esperanzados en que algún día Dios les enviara un escultor. Pasó el tiempo y el escultor llegó. Este pidió trabajar en un lugar solitario. Luego de varios días la población acudió a ver la obra, encontrando en el lugar un cristo crucificado artísticamente tallado. Sin embargo, el escultor había desaparecido. Esta se inicia con la quema de fuegos artificiales a las 6 am, cuatro horas más tarde, la eucaristía. También se lleva a cabo una procesión y ferias diversas.	Sullana/Querocotillo	Religioso		
MAR	15/22	Aniversario de Talara	Talara/Pariñas	Cívico	Municipalidad	
	16/31	Aniversario de la creación política de Paita Desfile cívico-militar, misa de aniversario en la iglesia San Francisco, concurso gastronómico y exposición de fotografías	Paita/Paita	Cívico	Municipalidad.	
	20/28	Semana turística y aniversario (25 de marzo) de la creación política de Marcavelica Presentación de siete noches culturales, feria artesanal, entre otras cosas.	Sullana/Marcavelica	Cívico	Municipalidad	
	23/30	Aniversario de Ayabaca	Ayabaca/Ayabaca	Cívico	Municipalidad	
MAY	13	Festividad de la Virgen de las Mercedes	Sullana/Bellavista	Festival/cívico		
	19	Aniversario de Catacaos	Piura/Catacaos	Cívico	Municipalidad	
	19	Aniversario de Salitral	Sullana/Salitral	Cívico	Municipalidad	
JUN	9	Fiesta de la Virgen del Pespetuo Socorro	Piura/Piura	Religioso		
	20/27	Festividad de San Juan Bautista de Vegueta Misas y procesiones. Degustación y venta de chicha de mani. Venta de artesanías de junco.	Sullana/Querocotillo	Religioso		
	21	Aniversario de Querocotillo	Sullana/Querocotillo	Cívico	Municipalidad	
	24	Festividad de San Juan Bautista	Incabamba/ Huancabamba	Religioso		
	29	San Pedro y San Pablo	Paita/Paita	Religioso		
	29	San Pedro y San Pablo	Talara/Pariñas	Religioso		
	29	San Pedro y San Pablo	Piura/Sechura	Religioso		
JUL	16	Festividad de la Virgen del Carmen	Sullana/Salitral	Religioso		
SEP	10	Aniversario de Ignacio Escudero	Ilana/Ignacio Escudero	Cívico	Municipalidad	
	24	Festividad de Virgen de las Mercedes	Sullana/Miguel Checa	Religioso		
	móvil	Fiesta de Nuestra Señora de las Mercedes Congrega a gran número de fieles que acuden en peregrinaciones hasta la Iglesia Basílica de la Merced.	Paita/Paita	Religioso		
PCT	12	Festividad del Señor Cautivo	Sullana/Bellavista	Religioso		
	2da	Señor Cautivo de Ayabaca Peregrinación, misa y procesión. Los fieles tienen gran devoción por los milagros que le atribuyen en la curación de los enfermos.	Ayabaca/Ayabaca	Religioso		
NOV	1/2	Todos los Santos y Día de los Difuntos Los pobladores, en la mañana, llevan a sus niños con sus mejores ropas a la plaza del pueblo. Acuden a su encuentro los familiares que perdieron algún hijo o sobrino en edad infantil. Cuando encuentran algún niño parecido a su difunto le hacen obsequios de panecillos, camotillos, cocadas y otros dulces en bolsitas pequeñas finamente decoradas, a las que llaman "angelitos". En la noche los familiares hacen una vigilia en el cementerio.	Piura/La Arena	Religioso		
	4	Aniversario de Sullana Actividades artísticas, culturales, deportivas, civiles y sociales.	Sullana/Sullana	Cívico	Municipalidad	
	9	Aniversario de Miguel Checa	Sullana/Miguel Checa	Cívico	Municipalidad	
DIC	3	Aniversario de Lancones	Sullana/Lancones	Cívico	Municipalidad	
	8	Aniversario de Bellavista	Sullana/Bellavista	Cívico	Municipalidad	

Fuente: Fiestas Populares Tradicionales de Perú, Instituto Iberoamericano del Patrimonio Natural y Cultural IPANC - Convenio Andrés Bello - Lima - Perú, 2006



## Indicadores Demográficos

La población del departamento de Piura 2023 es de 2 127,093 habitantes, lo que representa el 6,3% de la población total del país. La tasa de crecimiento de la región es significativamente menor al promedio nacional (1,0%). La expectativa de vida en la región de Piura es de 77,4 años, ubicándose en el décimo lugar de los 24 departamentos más la Provincia Constitucional del

Callao. Las mujeres tienen una mayor expectativa de vida con 80,0 años y los hombres 74,9 años.

En cuanto a la Tasa Bruta de Natalidad, Piura se ubica en el décimo noveno lugar entre los departamentos con una tasa de 17,4 nacimientos por cada mil habitantes, siendo ligeramente menor que el valor del promedio

### Indicadores demográficos:

Indicador	Unidad de medida	Fuente	Periodo (años)	PERÚ	Piura	
Población total	habitantes	1	2023	33,725,844	2,127,093	
Densidad poblacional (*)	hab/Km2	1	2023	26.3	59.7	
Población < 15 años	%	1	2023	24.1	25.4	
Población > 64 años	%	1	2023	9.6	8.6	
Razón de dependencia	x 100 hab.	1	2023	50.8	51.4	
Tasa bruta de natalidad	x 1,000 hab.	1	2023	17.8	17.4	
Nacimientos anuales	nacimientos	1	2023	562,351	35,991	
Tasa bruta de mortalidad	x 1,000 hab.	1	2023	6.10	5.6	
Defunciones anuales	muerres	1	2023	210,433	12,127	
Tasa de crecimiento total	x 100 hab.	1	2023	1.0	0.9	
Tasa global de fecundidad	hijos x mujer	1	2023	2.0	1.9	
Población urbana	%	3	2023	79.8	81.8	
Esperanza de vida al nacer	Total	años	1	2023	76.7	77.4
	Hombres	años			74.0	74.9
	Mujeres	años			79.4	80.0

nacional.

La razón de dependencia demográfica en la región es de 51,4, lo que significa que en el 2023 existen cerca de 52 personas en edad de dependencia por cada 100 personas en edad de trabajar.

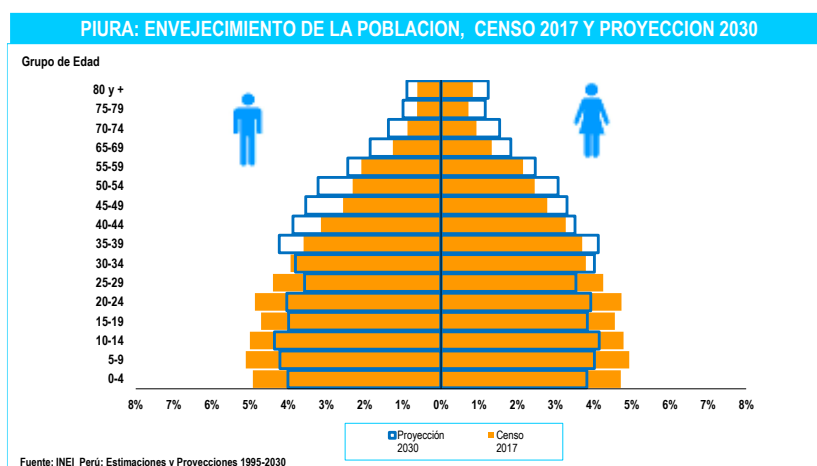

En 2017, la pirámide poblacional era de tipo progresiva con una base ancha y cima pequeña. Sin embargo, para 2030, se prevé una transformación hacia una pirámide regresiva. Esta tendrá una base que se reduce de manera ligera y gradual, y un crecimiento simétrico en el pico de la cima en ambos extremos. En el centro, se

observa una secuencia clara de disminución paulatina de un periodo a otro, de manera gradual y en degradé. Además, se nota un aumento sostenido en todos los grupos y géneros, específicamente en los grupos de edad de 35 años en adelante.



## Indicadores de Determinantes Sociales

La tasa de alfabetismo en Piura es del 93,9% de la población de 15 años o más, lo que es menor en 1,0 puntos porcentuales que el promedio nacional. Entre géneros, los varones tienen una tasa de alfabetismo mayor que las mujeres en 6,2 puntos porcentuales.

### Indicadores socioeconómicos:

Indicador	Unidad de medida	Fuente	Período (años)	PERÚ	Piura	
Población alfabetizada (15+ años)	Total	%	7	2022	94.9	93.9
	Hombres	%			97.3	98.0
	Mujeres	%			92.4	91.8
Promedio de años de escolaridad (15+ años)	Hombre	años	7	2022	10.6	9.6
	Mujer	años			10.3	9.4
Hogares con acceso a servicios básicos	Agua	%	7	2022	88.1	87.4
	Saneamiento Básico	%			67.4	59.4
	Luz eléctrica	%			95.8	96.0
Pobreza (Línea de pobreza)	Total	%	9	2022	27.5	25,9-29,2
	Extremos	%			5.0	3,3-4,4
Ingreso real promedio per cápita mensual, por variación porcentual	Per Cápita Mensual	S/. constantes base = 2016	9	2022	1,089	1,161.0
Índice de desarrollo humano (IDH)		IDH	6	2019	0.5858	0,5130
Índice de densidad del estado (IDE)		IDE	6	2017	0.7590	0,7049

En cuanto a los logros educativos, Piura tiene niveles inferiores al promedio nacional y entre géneros, los varones tienen una ventaja de 0,2 puntos porcentuales.

En cuanto al acceso a servicios básicos, el 87,4% de la población tiene acceso a agua para consumo humano, el 59,4%

tiene acceso a saneamiento básico y el 96,0% tiene acceso a luz eléctrica proveniente de la red pública.

En cuanto a la pobreza, Piura presenta niveles de “pobreza extrema” o “indigencia” en un rango de (3,3 - 4,4), mientras que la situación de pobreza total se encuentra en el rango (25,9 - 29,2) del total de la región. El ingreso real promedio per cápita mensual en Piura es de 1 161 soles. Sin embargo, esta cifra se mantiene por encima del nivel del promedio nacional.

En 2019, Piura presentaba un nivel de desarrollo humano considerado bajo, situándose por debajo del promedio nacional en 0,073 puntos. Además, ocupaba el décimo segundo lugar entre los 24 departamentos y la Provincia Constitucional del Callao.



## Indicadores de Oferta, Acceso y Cobertura

Indicadores de oferta, acceso y cobertura

Indicador	Unidad de medida	Fuente	Periodo (años)	PERÚ	Piura	
Recursos humanos de la salud	Médicos	No.	14	2021	35,168	1,325
	Enfermeros	No.			47,418	1,809
	Obstetras	No.			18,666	1,068
	Odontólogos	No.			5,289	262
Establecimientos de salud	Puestos	No.	15	2021	8,904	493
	Centros	No.			2,717	172
	Hospitales e Institutos	No.			609	30
Salud sexual y reproductiva	Atención del parto por profesional de salud (††)	%	3	2022	95,3	94,5
	Parto en EE.SS. público o privado	%			93,4	91,4
	Recepción de suplemento de Fe en atención prenatal	%			95,3	97,8
Coberturas de vacunación en niños de 18 a 29 meses	Pentavalente3	%	3	2022	81,5	84,2
	OPV3	%			83,0	83,8
	BCG	%			93,2	92,7
	Antisarampionosa	%			83,6	89,7
Población con acceso a seguro de salud	Total con seguro de salud	%	7	2022	86,0	89,1
	Seguro Integral de Salud	%			60,7	68,6
	EsSalud	%			21,6	18,3
	Otro seguro	%			3,8	2,3

El número de profesionales de salud al 2021, la región Piura cuenta con 1 325 médicos, 1 809 enfermeros, 1 068 obstetras y 262 odontólogos.

De acuerdo a la categorización del establecimiento de salud, la región dispone entre su infraestructura: 30 Hospitales e institutos, 172 Centros de salud y 493 Puestos de salud, en el mismo

período.

En 2022, la cobertura de atención del parto por profesionales de la salud en la región de Piura fue del 94,5%, lo que es 0,8 puntos porcentuales menor que el promedio nacional. La cobertura del suplemento de Fe en la atención prenatal es 2,5 puntos porcentuales mayor que el promedio nacional.

El porcentaje de partos atendidos por personal de salud calificado en un establecimiento de salud (público o privado) en la región de Piura fue del 91,4% en 2022, lo que es 2,0 puntos porcentuales mayor que el promedio nacional.

En 2022, la mayoría de las coberturas mantuvieron proporciones inferiores al promedio nacional, excepto la vacuna Antisarampionosa, que alcanzó una cobertura óptima de 89,7%.

La cobertura de seguro de salud en Piura es mayor en 3,1 puntos porcentuales al promedio nacional. La mayoría de la población de esta región (68,6%) está inscrita en el Seguro Integral de Salud (SIS), mientras que solo una minoría (18,3%) tiene el Seguro Social de Salud.



## Indicadores de Mortalidad

### Indicadores de Mortalidad

Indicador		Unidad de medida	Fuente	Periodo (años)	PERÚ	Piura
Registro de la mortalidad	Defunciones	No.	10	2021	259,721	14,299
	Sub registro	%			- 30.3	- 24.6
	Con certificación médica	%			99.8	99.4
	Causas mal definidas	%			1.6	3.2
	Mediana de la edad de fallecimiento	Años			70	69
Mortalidad en la niñez	Neonatal	x 1,000 nv	3	2021-2022	7-11	(6-17)
	Infantil	x 1,000 nv	3	2021-2022	13-17	13-24
	Menores de 5 años	x 1,000 nv	3	2021-2022	16-21	17-28
Defunciones registradas en < 5 años por causas involucradas en AIEPI (#)	Infecciones intestinales	%	10	2021	1.2	1.6
	Infecciones respiratorias agudas	%			9.1	9.8
	Meningitis, Malaria, Septicemia, EPV	%			1.0	1.9
	Deficiencias de la nutrición	%			0.9	1.1
	Perinatales	%			29.6	25.0
	Todas las causas	%			58.2	60.6
Tasas de mortalidad estandarizadas por grupos de causas	Enfermedades transmisibles	x 100,000 hab.	10	2021	401.0	393.2
	Neoplasias (Tumores + Carcinomas in situ)				108.4	91.6
	Enfermedades del aparato circulatorio				135.8	172.7
	Causas externas				49.7	38.5

El subregistro de mortalidad en la Región de Piura es 5,7 puntos porcentuales menor que las estimaciones del promedio nacional, y las cifras oscilan alrededor del 30%. Además, la mediana de edad de fallecimiento es de 69 años, lo que significa que los habitantes de la región vivirían 1 año más que el promedio nacional.

En cuanto a la tasa de mortalidad infantil y

menores de 5 años, se ha observado un comportamiento menor al promedio nacional en casi la totalidad de los casos de la Región de Piura, excepto las enfermedades del Aparato Circulatorio, pero que confirmaría que las enfermedades transmisibles son las causas más frecuentes de muerte en la región.



## Indicadores de Morbilidad

### Indicadores de Morbilidad

Indicador		Unidad de medida	Fuente	Periodo (años)	PERÚ	Piura	
Tuberculosis	Todas las formas	Tasa x 100,000 hab.	18	2022	86.2	28.4	
Malaria	P. falciparum	No. (*)	11	2022	4,171	-	
		Tasa x 100,000 hab.			12.5	0.0	
	P. vivax	No. (*)			22,856	-	
		Tasa x 100,000 hab.			68.7	-	
	Todas las formas	No. (*)			27,027	-	
		Tasa x 100,000 hab.	81.3	-			
Dengue 1/		No. (II)	11	2022	63,215	12,150	
		Tasa x 100,000 hab.			190.1	576	
VIH infectados		No.	11	2022	9,043	419	
SIDA		No.	11	2022	1,326	20	
		Tasa x 100,000 hab.			4.0	0.9	
Bajo peso al nacer (< 2.5 Kg)		%	3	2022	6.7	7.2	
Neumonía en <5 años		Tasa x 1,000 <5a	11	2022	8.2	11.3	
Desnutrición < 5 años (Patrón OMS)	Global 2/	%	3	2022	2.3	2.9	
					Aguda 2/	0.5	0.7
					Crónica 2/	11.7	13.0
Madres o gestantes adolescentes 15-19 años		%	8	2022	9.2	10.6	

Las enfermedades transmisibles, como la infección por tuberculosis, malaria (*Plasmodium vivax*), dengue y VIH/sida, representarán el menor riesgo de transmisión en la Región de Piura en el 2022. Además, los niños nacieron con un peso mayor que el promedio nacional, en un 0,5 por ciento.

Por otro lado, la Región de Piura presenta mayor tasa de madres o gestantes

adolescentes, lo que implica un mayor riesgo de complicaciones obstétricas y neonatales, así como de infecciones de transmisión sexual.



## Financiamiento en Salud



### Asignación y Ejecución Presupuestal Per Cápita

#### Asignación y Ejecución Presupuestal Per Cápita Función Salud - Año Fiscal 2020 - 2022

DPTOS	AÑOS	Actividad		Proyectos		Actividad + Proyectos	
		Asignación Presupuestal S/.	Ejecución Presupuestal S/.	Asignación Presupuestal S/.	Ejecución Presupuestal S/.	Asignación Presupuestal S/.	Ejecución Presupuestal S/.
PERÚ	2022	773.99	723.08	173.66	120.32	947.66	843.40
Piura		437.55	421.02	427.98	357.42	865.53	778.44
PERÚ	2021	800.26	740.14	139.98	82.01	940.24	822.15
Piura		438.85	420.16	256.59	178.98	695.44	599.13
PERÚ	2020	744.64	676.90	98.78	62.88	843.42	739.77
Piura		378.15	361.97	148.01	93.54	526.16	455.51

Fuente: INEI, MEF-Consulta Amigable.

Actualización: 02/08/2023

El gasto por habitante de la función salud en la región Piura ha tenido un incremento sostenido en los últimos 3 años, alcanzando nivel inferior al promedio nacional durante los años analizados.



### Asignación y Ejecución Presupuestal como Porcentaje del PBI

#### Asignación y Ejecución Presupuestal como Porcentaje del PBI Función Salud - Año Fiscal 2020 - 2022

DPTOS	AÑOS	Actividad		Proyectos		Actividad + Proyectos	
		Asignación Presupuestal (%)	Ejecución Presupuestal (%)	Asignación Presupuestal (%)	Ejecución Presupuestal (%)	Asignación Presupuestal (%)	Ejecución Presupuestal (%)
PERÚ	2022	4.56	4.26	1.02	0.71	5.58	4.96
Piura		4.42	4.26	4.33	3.61	8.75	7.87
PERÚ	2021	4.79	4.43	0.84	0.49	5.62	4.92
Piura		4.36	4.17	2.55	1.78	6.91	5.95
PERÚ	2020	4.99	4.53	0.66	0.42	5.65	4.95
Piura		4.14	3.96	1.62	1.02	5.76	4.99

Fuente: INEI, MEF-Consulta Amigable.

Actualización: 02/08/2023

Durante los últimos tres años, el departamento de Piura ha demostrado una participación sobresaliente en el crecimiento del Producto Bruto Interno (PBI) a nivel nacional. Su aporte ha superado con creces el promedio nacional, lo que refleja un rendimiento excepcional en términos de gasto.



## Gasto Función Salud Vs Tasa de Fallecidos por COVID-19



El gasto en salud de la región Piura alcanzó su nivel más alto al finalizar el año 2021, en medio de la pandemia que azotó al país. Sin embargo, gracias a este esfuerzo, la región logró reducir el número de muertes por COVID-19 en el año 2022, mostrando una notable mejoría en la situación sanitaria.

## Evolución de la Ejecución del Gasto Función Salud 2020 - 2022

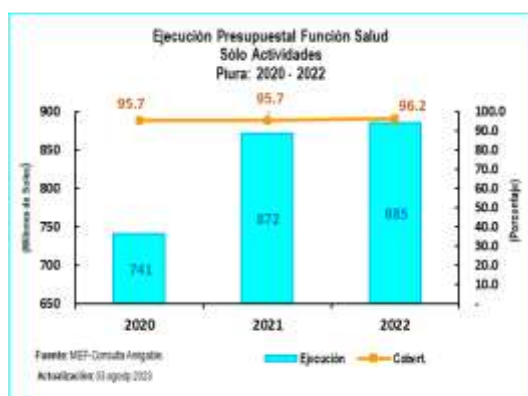

DPTOS	2020		2021		2022	
	Ejecución	%	Ejecución	%	Ejecución	%
PERÚ	22,084	90.9	24,454	92.5	24,148	93.4

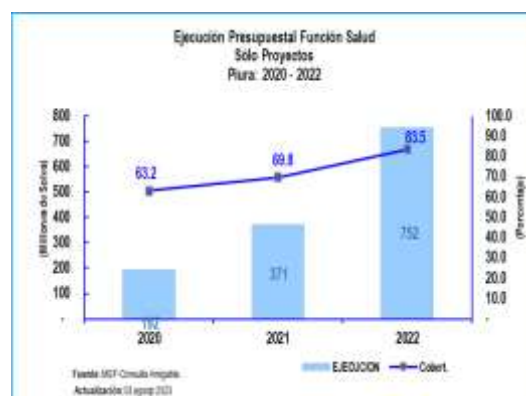

DPTOS	2020		2021		2022	
	Ejecución	%	Ejecución	%	Ejecución	%
PERÚ	2,051	63.7	2,710	58.6	4,018	69.3

La Región de Piura ha demostrado un alto nivel de eficiencia en el uso de sus recursos públicos. Desde el año 2020, antes de la pandemia, ha logrado mantener su tasa de ejecución presupuestal por encima del 95,0%. Sin embargo, durante el año 2021, se observó una menor ejecución en los gastos relacionados con los proyectos de inversión, lo que podría afectar el desarrollo de la región a largo plazo.



## Asignación y Ejecución del Gasto Función Salud – Año Fiscal 2023

### Sólo Actividades:

**Ejecución Presupuestal Según Genérica de Gasto**  
**Año de Ejecución: 2023**  
**Incluye: Sólo Actividades**

Función 20: SALUD	21,830,838,958	24,239,827,128	13,169,783,041	54.3
Departamento: PIURA	676,645,727	875,609,626	514,596,511	58.8

Genérica	PIA	PIM	Devengado	Avance %
5-21: PERSONAL Y OBLIGACIONES SOCIALES	350,046,517	395,770,597	231,290,619	58.4
5-22: PENSIONES Y OTRAS PRESTACIONES SOCIALES	190,001	201,461	120,430	59.8
5-23: BIENES Y SERVICIOS	262,926,424	388,919,332	211,028,488	54.3
5-24: DONACIONES Y TRANSFERENCIAS	59,336,734	70,944,463	61,008,446	86.0
5-25: OTROS GASTOS	4,111,671	8,454,593	6,930,400	82.0
6-26: ADQUISICION DE ACTIVOS NO FINANCIEROS	34,380	11,319,180	4,218,127	37.3

MEF: Consulta Amigable Actualización: 16/08/2024

Hasta la fecha, en términos de avance en la ejecución presupuestaria, la región ha mostrado un progreso ligeramente mayor en la tasa de gasto en comparación con el promedio nacional.



Las Genéricas de Gastos “Donaciones y Transferencias” y “Bienes y Servicios”, tienen la mayor participación en los gastos. Estas dos categorías representan el 52.9% del total de los gastos programados para el año fiscal 2023.

### Sólo Proyectos:

**Ejecución Presupuestal Según Genérica de Gasto**  
**Año de Ejecución: 2023**  
**Incluye: Sólo Proyectos**

Función 20: SALUD	5,151,946,107	6,307,090,675	1,992,397,509	31.6
Departamento: PIURA	515,045,769	477,307,257	291,142,827	61.0

Genérica	PIA	PIM	Devengado	Avance %
6-24: DONACIONES Y TRANSFERENCIAS	0	91,797	0	0.0
6-26: ADQUISICION DE ACTIVOS NO FINANCIEROS	515,045,769	477,215,460	291,142,827	61.0

MEF: Consulta Amigable Actualización: 16/08/2024

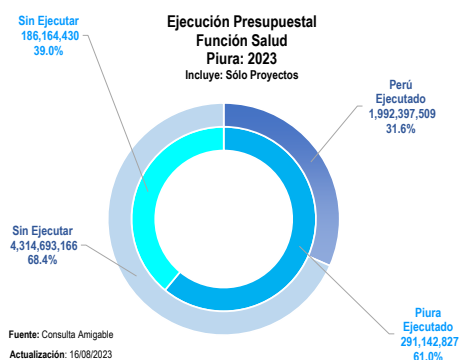

Hasta ahora, en el año 2023, el Departamento de Piura ha demostrado una eficacia notable en la ejecución de la inversión pública, logrando un rendimiento que es el doble del promedio nacional.



## Referencias Bibliográficas

1. INEI. Perú. Estimaciones y Proyecciones de Población Departamental, por Años Calendario y Edades Simples 1995-2030. Boletín Especial N.º 25. Lima: INEI; 2020.
2. INEI. Perú. Estimaciones y Proyecciones de la Población Nacional, 1950-2070, Boletín de Análisis Demográfico N°38. Lima: INEI;2019.
3. INEI. Perú. Encuesta Demográfica y de Salud Familiar - ENDES 2021, Informe Principal. Lima: INEI; 2022.
4. INEI. Evolución de los indicadores de Empleo e Ingreso por departamento 2007-2020. Lima: INEI; 2021.  
[https://www.inei.gob.pe/media/MenuRecursivo/publicaciones\\_digitales/Est/Lib1820/libro.pdf](https://www.inei.gob.pe/media/MenuRecursivo/publicaciones_digitales/Est/Lib1820/libro.pdf).
5. INEI. Gasto destinado al sector salud 2007-2020.  
<https://www.inei.gob.pe/estadisticas/indice-tematico/sociales/>
6. PNUD. El Reto de la Igualdad: Una lectura a las Dinámicas Territoriales en el Perú. Lima 2019. <https://www.pe.undp.org/content/peru/es/home/library/poverty/el-reto-de-la-igualdad.html>.
7. INEI. Perú. Encuesta Nacional de Hogares - ENAHO. <http://inei.inei.gob.pe/microdatos/>
8. INEI-Perú. Sistema de Información Regional para la Toma de Decisiones.  
<https://systems.inei.gob.pe/SIRTOD/app/consulta>.
9. INEI. Perú. Informe Técnico: Evolución de la Pobreza Monetaria 2010-2021.  
[https://www.inei.gob.pe/media/MenuRecursivo/publicaciones\\_digitales/Est/pobreza2021/Pobreza2021.pdf](https://www.inei.gob.pe/media/MenuRecursivo/publicaciones_digitales/Est/pobreza2021/Pobreza2021.pdf).
10. DIRENAS / DISAS - Sistema de Hechos Vitales. Base de datos Defunciones 2020.
11. MINSA - Centro Nacional de Epidemiología, Prevención y Control de Enfermedades. Sistema Nacional de Vigilancia Epidemiológica 2021.
12. SUSALUD. Boletín Estadístico 2021. <https://www.gob.pe/institucion/susalud/informes-publicaciones/2049241-boletin-estadistico-2021>.
13. OPS. Encuesta Mundial de Tabaquismo en Jóvenes. Resumen Ejecutivo. Perú 2019.  
<https://www.dge.gob.pe/portalnuevo/publicaciones-destacadas/encuesta-mundial-de-tabaquismo-en-jovenes-peru-2019/>.
14. MINSA. Información de Recursos Humanos en el sector Salud, Perú 2021.Lima DIGEP-MINSA 2022.  
<https://cdn.www.gob.pe/uploads/document/file/3281380/Informaci%C3%B3n%20de%20Recursos%20Humanos%20en%20el%20sector%20Salud.pdf?v=1655762418>.
15. INEI. Perú. Infraestructura del Sector Salud, 2016-2020.  
<https://www.inei.gob.pe/estadisticas/indice-tematico/health-sector-establishments/>.
16. OMS, UNICEF, UNFPA y Banco Mundial-Información de la División de Población de Naciones Unidas. Tendencias en la mortalidad materna 2000-2017,  
<https://apps.who.int/iris/bitstream/handle/10665/332475/WHO-RHR-19.23-spa.pdf?ua=1>
17. MINSA - Centro Nacional de Epidemiología, Prevención y Control de Enfermedades. Sala situacional COVID-19 Perú. <https://www.dge.gob.pe/covid19/#grafico01>.
18. Perfil de la Tuberculosis-Perú.  
<http://www.tuberculosis.minsa.gob.pe/DashboardDPCTB/PerfilTB.aspx>.
19. Datosmacro.com. Gasto Público Salud.
20. Festividades en Callao. <https://turismoi.pe/callao/festividades.html>
21. Perú, Ministerio de Salud , Centro Nacional de Epidemiología, Prevención y Control de Enfermedades (CDC). Indicadores Básicos de Salud; 2019, 2020.
22. Indicadores de monitoreo de la notificación del sistema de vigilancia epidemiológica, Perú 2021. Centro Nacional de Epidemiología, Prevención y Control de Enfermedades (CDC) - Ministerio de Salud.

23. Juan José García Miranda Karlos Tacuri Aragón; 2004. Fiestas Populares Tradicionales de Perú, Instituto Iberoamericano del Patrimonio atural y Cultural IPANC - Convenio Andres Bello- Lima - Perú
24. INEI. Perú: Proyecciones de Población Departamental por Años Calendario y Edades Simples 1950-2050.