

# Perfil de Salud

## 2023



## “Puno”

## Perfil de Situación de Salud: Departamento Puno



### Ubicación Geográfica

El departamento de Puno, representa el 5,6% del territorio nacional, con una superficie de 71 999 km<sup>2</sup>, está ubicado en la parte sureste del Perú. Políticamente-administrativamente está dividida en 13 provincias, 110 distritos y 9372 centros poblados; las provincias con el mayor número de distritos son Azángaro y Puno y la de menor número son San Román y Moho.

El territorio de la región Puno, presenta un relieve con diferentes niveles o pisos ecológicos; en la sierra o zona Alto Andina delimitada por los ramales Occidental y Oriental de la Cordillera de los Andes. Con altitudes que varían desde los 3,812 m.s.n.m. (nivel del lago Titicaca) hasta alturas superiores a los 5 500 msnm., representa el 88% del total de la superficie regional. La sierra incluye dos zonas: la zona intermedia conformada por el área circunlacustre y el altiplano. La primera se caracteriza por estar formada por terrenos planos o de poca pendiente y la segunda, por contener grandes extensiones de tierra (pampas y laderas). La zona de cordillera oriental y parte del occidente. Las alturas en esta área, por lo general son mayores de los 4,200 m.s.n.m. y representa las formaciones ecológicas de paramo húmedo y tundra. En la zona de selva, que se inicia en los contrafuertes de la Cordillera Oriental desde los 2,000 msnm hasta llegar al llano Amazónico, diferenciándose en dos zonas: zona Ceja de Selva y la Selva Baja, representa el 32% del departamento, que corresponde a la provincia de Sandía principalmente y en menor proporción la provincia de Carabaya.

El clima es frígido – seco (otoño e invierno) a húmedo templado (primavera – verano) en las orillas del Lago, en la zona de selva el clima es cálido con precipitaciones pluviales

#### PUNO

PROVINCIA	POBLACION		N° DISTRITOS
	NÚMERO	%	
AZANGARO	106,556	8.7	15
CARABAYA	78,668	6.5	10
CHUCUITO	79,512	6.5	7
EL COLLAO	62,568	5.1	5
HUANCANE	56,397	4.6	8
LAMPA	41,031	3.4	10
MELGAR	68,013	5.6	9
MOHO	17,477	1.4	4
PUNO	228,062	18.7	15
SAN ANTONIO DE PUTINA	31,237	2.6	5
SAN ROMAN	361,233	29.6	5
SANDIA	54,189	4.4	10
YUNGUYO	34,682	2.8	7
<b>TOTAL</b>	<b>1,219,625</b>	<b>100.0</b>	<b>110</b>

Fuente: INEI Perú. Estimaciones y Proyecciones de Población Departamental, por Años Calendario y Edades Simples 1995-2030. Boletín Especial N° 25. Lima: INEI, 2020.

### Calendario de las fiestas populares tradicionales de Puno

Considerando los antecedentes en el mundo de varios brotes de enfermedades infecciosas transmisibles relacionadas a altas concentraciones de población se resalta la importancia de tener la información de las celebraciones de las fiestas populares tradicionales, que permite ubicar las zonas prioritarias para la prevención y control del contagio.



#### Calendario de fiestas populares tradicionales de Perú



Departamento  
de Puno

MES	FECHA	NOMBRE DE LA FIESTA	PROVINCIA/DISTRITO	TIPO DE FIESTA	ORGANIZADOR	SISTEMA DE CARGOS
ENE	1	Fiesta de la Octava del Niño Jesús	Azangaro/Azangaro	Religioso	Alferado	
	6	Feria de las Alacitas Feria de comercialización de miniaturas y objetos de cerámica.	El Collao/Ilave	Religioso		
	6	Fiesta de los Reyes Magos	Chucuito/Pomata	Religioso		
	6	Fiesta de los Reyes Magos	Chucuito/Desaguadero	Religioso		
	18	Fiesta ritual del pago a la tierra	Puno/Amantani (Isla)	Religioso		
	18/20	Fiesta de San Sebastián	San Román/Juliac	Religioso		
FEB	2/15	Virgen de la Candelaria La fiesta está relacionada con los ciclos agrarios prehispánicos de la siembra y la cosecha, así como con la actividad minera de la región, y es producto de la mezcla entre la respetuosa alegría aymara y la gravedad ancestral quechua. La danza de los diablos o diablada, supuestamente soñada por unos mineros atrapados en un socavón que en su desesperación se encomendaron a la Virgen de la Candelaria, es la principal de las comparsas folclóricas. Los danzantes hacen sus ofrendas a la tierra (Pachamama) tocando zampoñas, vestidos con disfraces muy vistosos y casi siempre enmascarados. Las máscaras más impresionantes, por su efecto terrorífico, son las de venados con largos cuernos retorcidos asociados al demonio y, también, al Jacancho o dios de los minerales. En el cacharpari o despedida, las comparsas que van llenando las calles se dirigen finalmente al cementerio para rendirle culto a los muertos.	Puno/Puno	Religioso	Alferado	



## Calendario de fiestas populares tradicionales de Perú



Departamento  
de Puno

MES	FECHA	NOMBRE DE LA FIESTA	PROVINCIA/DISTRITO	TIPO DE FIESTA	ORGANIZADOR	SISTEMA DE CARGOS
	14/21	Semana turística de Puno Carnaval Juliacaño	Puno/Puno San Román/Juliaca	Festival/cívico Naturaleza	Asociación de Conjuntos Folkloricos-	Juliaca
	25/1 de marzo	Por varios días consecutivos Jualica danza Morenadas, Sayas, Diabladas, Sicuris, etc.				
ABR	9	Aniversario de Amantani Feria artesanal. Presentación de danzas típicas.	Puno/Amantani	Cívico	Municipalidad	
MAR	24	Feria de las Alacitas	Puno/Puno	Religioso		
	2/4	Feria de las Alacitas	Puno/Amantani (Taquile)	Religioso		
	2/4	Fiesta de las Cruces	Puno/Puno	Religioso		
	2/4	Fiesta de las Cruces	Huancane/Huancane	Religioso		
	3	Fiesta de las Cruces	San Román/Juliaca	Religioso		
	15	Fiesta de San Isidro Labrador	San Román/Juliaca	Religioso		
	15	Fiesta de San Isidro Labrador	Huancane/Huancane	Religioso		
JUN	29	Festival de danzas autóctonas	Melgar/Ayaviri(Tinajani)	Festival/cívico		
	28/30	Fiesta de San Pedro y San Pablo	Puno/Puno (Ichu)	Religioso		
	28/30	Fiesta de San Pedro y San Pablo	Yunguyo/Unicachi	Religioso		
AGO	29/30	Santa Rosa de Lima	Melgar/Santa Rosa	Religioso		
OCT	25	Aniversario de Juliaca	San Román/Juliaca	Cívico	Municipalidad	
NOV	4	Aniversario de fundación de Puno	Puno/Puno	Cívico	Municipalidad	
	5	Escenificación de la salida de Manco Capac	Puno/Puno	Festival/cívico		
DIC	8/11	Fiesta de la Inmaculada concepción	Chucuito/Juli	Religioso		
	8/11	Fiesta de la Inmaculada concepción	Lampa/Lampa	Religioso		
	8/11	Fiesta de la Inmaculada concepción	Carabaya/Macusani	Religioso		

Fuente: Fiestas Populares Tradicionales de Perú, Instituto Iberoamericano del Patrimonio Natural y Cultural IPANC - Convenio Andrés Bello- Lima - Perú, 2006



### Indicadores Demográficos

La población del departamento de Puno 2023 es de 1 217,951 habitantes, lo que representa el 3,6% de la población total del país. La tasa de crecimiento de la región es significativamente menor al promedio nacional (1,0%). La expectativa de vida en la región de Puno es de 74,6 años, ubicándose en el vigésimo cuarto lugar de los 24 departamentos más la Provincia Constitucional

#### Indicadores demográficos:

Indicador	Unidad de medida	Fuente	Período (años)	PERÚ	Puno	
Población total	habitantes	1	2023	33,725,844	1,217,951	
Densidad poblacional (*)	hab/Km <sup>2</sup>	1	2023	26.3	18.2	
Población < 15 años	%	1	2023	24.1	26.0	
Población > 64 años	%	1	2023	9.6	8.7	
Razón de dependencia	x 100 hab.	1	2023	50.8	53.2	
Tasa bruta de natalidad	x 1,000 hab.	1	2023	17.8	19.2	
Nacimientos anuales	nacimientos	1	2023	562,351	22,604	
Tasa bruta de mortalidad	x 1,000 hab.	1	2023	6.10	7.5	
Defunciones anuales	muerdes	1	2023	210,433	9,180	
Tasa de crecimiento total	x 100 hab.	1	2023	1.0	0.5	
Tasa global de fecundidad	hijos x mujer	1	2023	2.0	2.0	
Población urbana	%	3	2023	79.8	53.0	
Esperanza de vida al nacer	Total	años	1	2023	76.7	74.6
	Hombres	años			74.0	71.6
	Mujeres	años			79.4	77.6

del Callao. Las mujeres tienen una mayor expectativa de vida con 77,6 años y los hombres 71,6 años.

En cuanto a la Tasa Bruta de Natalidad, Puno se ubica en el décimo lugar entre los departamentos con una tasa de 19,2 nacimientos por cada mil habitantes, siendo significativamente mayor que el valor del promedio nacional.

La razón de dependencia demográfica en la región es de 53,2, lo que significa que en el 2023 existen cerca de 53 personas en edad de dependencia por cada 100 personas en edad de trabajar.

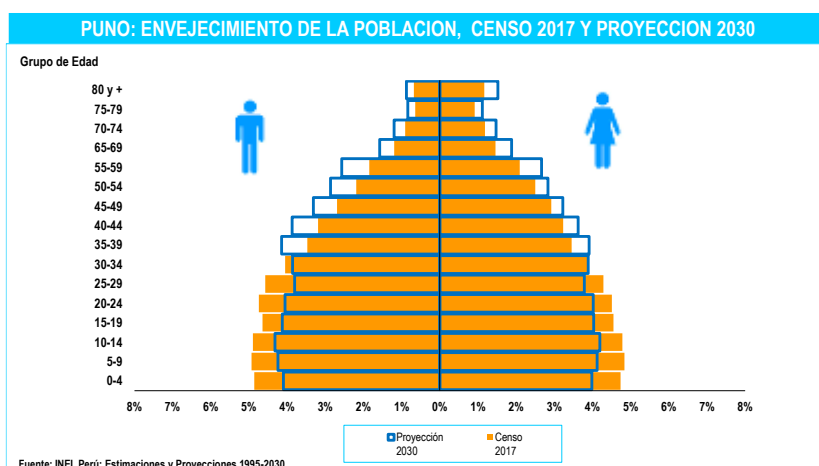

En 2017, la pirámide poblacional era de tipo progresiva con una base ancha y una cima pequeña. Sin embargo, para 2030, estamos en camino a una pirámide regresiva, caracterizada por una reducción rápida y gradual en la base, y un crecimiento asimétrico en la cima. En el centro, se observa una

secuencia dispersa de una disminución más rápida durante un periodo y otro, de manera gradual y en degrade. Además, se nota un aumento sostenido a lo largo de los grupos y géneros, específicamente en los grupos de edad de 35 años en adelante.

### Indicadores de Determinantes Sociales

La tasa de alfabetismo en Puno es del 92,7% de la población de 15 años o más, lo que es menor en 2,2 puntos porcentuales que el promedio nacional. Entre géneros, los varones tienen una tasa de alfabetismo mayor que las mujeres en 10,4 puntos porcentuales.

#### Indicadores socioeconómicos:

Indicador		Unidad de medida	Fuente	Periodo (años)	PERÚ	Puno
Población alfabeta (15+ años)	Total	%	7	2022	94.9	92.7
	Hombres	%			97.3	97.8
	Mujeres	%			92.4	87.4
Promedio de años de escolaridad (15+ años)	Hombre	años	7	2022	10.6	10.6
	Mujer	años			10.3	9.7
Hogares con acceso a servicios básicos	Agua	%	7	2022	88.1	66.5
	Saneamiento Básico	%			67.4	44.4
	Luz eléctrica	%			95.8	90.0
Pobreza (Línea de pobreza)	Total	%	9	2022	27.5	39,4-43,3
	Extremos	%			5.0	9,8-12,3
Ingreso real promedio per cápita mensual, por variación porcentual	Per Cápita Mensual	S/. constantes base = 2016	9	2022	1,089	747.0
Índice de desarrollo humano (IDH)		IDH	6	2019	0.5858	0,4656
Índice de densidad del estado (IDE)		IDE	6	2017	0.7590	0,6532

En cuanto a los logros educativos, Puno presenta un nivel que, en varones es igual al promedio nacional, mientras que en mujeres, es distinto. En términos de género, los varones tienen una ventaja de 0,9 puntos porcentuales.

En cuanto al acceso a servicios básicos, el 66,5% de la

población tiene acceso a agua para consumo humano, el 44,4% tiene acceso a saneamiento básico y el 90,0% tiene acceso a luz eléctrica proveniente de la red pública.

En cuanto a la pobreza, Piura presenta niveles de "pobreza extrema" o "indigencia" en un rango de (9,8 - 12,3), mientras que la situación de pobreza total se encuentra en el rango (39,4 - 43,3) del total de la región. El ingreso real promedio per cápita mensual en Puno es de 747 soles. Sin embargo, esta cifra se mantiene por debajo del nivel del promedio nacional.

En 2019, Puno presentaba un nivel de desarrollo humano considerado bajo, situándose por debajo del promedio nacional en 0,120 puntos. Además, ocupaba el décimo noveno lugar entre los 24 departamentos y la Provincia Constitucional del Callao.



## Indicadores de Oferta, Acceso y Cobertura

Indicadores de oferta, acceso y cobertura

Indicador		Unidad de medida	Fuente	Período (años)	PERÚ	Puno
Recursos humanos de la salud	Médicos	No.	14	2021	35,168	964
	Enfermeros	No.			47,418	2,260
	Obstetras	No.			18,666	938
	Odontólogos	No.			5,289	304
Establecimientos de salud	Puestos	No.	15	2021	8,904	432
	Centros	No.			2,717	182
	Hospitales e Institutos	No.			609	31
Salud sexual y reproductiva	Atención del parto por profesional de salud (++)	%	3	2022	95,3	96,3
	Parto en EE.SS. público o privado	%			93,4	95,7
	Recepción de suplemento de Fe en atención prenatal	%			95,3	87,4
Coberturas de vacunación en niños de 18 a 29 meses	Pentavalente3	%	3	2022	81,5	73,9
	OPV3	%			83,0	73,7
	BCG	%			93,2	85,9
	Antisarampionosa	%			83,6	72,3
Población con acceso a seguro de salud	Total con seguro de salud	%	7	2022	86,0	78,4
	Seguro Integral de Salud	%			60,7	66,6
	EsSalud	%			21,6	11,2
	Otro seguro	%			3,8	0,6

El número de profesionales de salud al 2021, la región Puno cuenta con 964 médicos, 2 260 enfermeros, 938 obstetras y 304 odontólogos.

De acuerdo a la categorización del establecimiento de salud, la región dispone entre su infraestructura: 31 Hospitales e institutos, 182 Centros de salud y 432 Puestos de salud, en el mismo

período.

En 2022, la cobertura de atención del parto por profesionales de la salud en la región de Puno fue del 96,3%, lo que es 1,0 puntos porcentuales mayor que el promedio nacional. La cobertura del suplemento de Fe en la atención prenatal es 7,9 puntos porcentuales menor que el promedio nacional.

El porcentaje de partos atendidos por personal de salud calificado en un establecimiento de salud (público o privado) en la región de Pasco fue del 95,7% en 2022, lo que es 2,3 puntos porcentuales mayor que el promedio nacional.

En 2022, las tasas de vacunación para los agentes biológicos analizados en la región estuvieron por debajo del rango ideal y del promedio nacional. No obstante, los porcentajes logrados se aproximan significativamente al umbral de la inmunidad colectiva.

La cobertura de seguro de salud en Puno es mayor en 5,9 puntos porcentuales al promedio nacional. La mayoría de la población de esta región (66,6%) está inscrita en el Seguro Integral de Salud (SIS), mientras que solo una minoría (11,2%) tiene el Seguro Social de Salud.



## Indicadores de Mortalidad

El subregistro de mortalidad en la Región de Puno es 11,9 puntos porcentuales menor que las estimaciones del promedio nacional, y las cifras oscilan alrededor del 30%. Además, la mediana de edad de fallecimiento es de 71 años, lo que significa que los habitantes de la región vivirían 1 año más que el promedio nacional.

### Indicadores de Mortalidad

Indicador		Unidad de medida	Fuente	Periodo (años)	PERÚ	Puno
Registro de la mortalidad	Defunciones	No.	10	2021	259,721	10,806
	Sub registro	%			- 30.3	- 18.4
	Con certificación médica	%			99.8	99.4
	Causas mal definidas	%			1.6	2.1
	Mediana de la edad de fallecimiento	Años			70	71
Mortalidad en la niñez	Neonatal	x 1,000 nv	3	2021-2022	7-11	(5-13)
	Infantil	x 1,000 nv	3	2021-2022	13-17	13-21
	Menores de 5 años	x 1,000 nv	3	2021-2022	16-21	18-26
Defunciones registradas en <5 años por causas involucradas en ALEPI (†)	Infecciones intestinales	%	10	2021	1.2	2.4
	Infecciones respiratorias agudas	%			9.1	11.1
	Meningitis, Malaria, Septicemia, EPV	%			1.0	1.2
	Deficiencias de la nutrición	%			0.9	0.6
	Perinatales	%			29.6	22.3
	Todas las causas	%			58.2	62.3
Tasas de mortalidad estandarizadas por grupos de causas	Enfermedades transmisibles	x 100,000 hab.	10	2021	401.0	283.5
	Neoplasias (Tumores + Carcinomas in situ)				108.4	77.5
	Enfermedades del aparato circulatorio				135.8	124.9
	Causas externas				49.7	89.6

En cuanto a la tasa de mortalidad infantil y menores de 5 años, se ha observado un comportamiento menor al promedio nacional en casi la totalidad de los casos de la Región de Puno, excepto las enfermedades de Causas Externas, pero que confirmaría que las enfermedades transmisibles son las causas más frecuentes de muerte en la región.



## Indicadores de Morbilidad

### Indicadores de Morbilidad

Indicador		Unidad de medida	Fuente	Periodo (años)	PERÚ	Puno			
Tuberculosis	Todas las formas	Tasa x 100,000 hab.	18	2022	86.2	31.4			
Malaria	P. falciparum	No. (*)	11	2022	4,171	-			
		Tasa x 100,000 hab.			12.5	0.0			
	P. vivax	No. (*)			22,856	-			
		Tasa x 100,000 hab.			68.7	-			
	Todas las formas	No. (*)			27,027	-			
		Tasa x 100,000 hab.	81.3	-					
Dengue 1/		No. (II)	11	2022	63,215	25			
		Tasa x 100,000 hab.			190.1	2			
VIH infectados		No.	11	2022	9,043	113			
SIDA		No.	11	2022	1,326	9			
		Tasa x 100,000 hab.			4.0	0.8			
Bajo peso al nacer (< 2.5 Kg)		%	3	2022	6.7	(4,9)			
Neumonía en <5 años		Tasa x 1,000 <5a	11	2022	8.2	12.3			
Desnutrición < 5 años	Global 2/	%	3	2022	2.3	1.9			
					(Patrón OMS)	Aguda 2/	%	0.5	0.3
					Crónica 2/	%	11.7	11.2	
Madres o gestantes adolescentes 15-19 años		%	8	2022	9.2	7.0			

Las enfermedades transmisibles, como la infección por tuberculosis, malaria (*Plasmodium vivax*), dengue y VIH/sida, representarán el menor riesgo de transmisión en la Región de Puno en el 2022. Además, los niños nacieron con un peso menor que el promedio nacional, en un 1,8 por ciento.

Por otro lado, la Región de Puno

presenta menor tasa de madres o gestantes adolescentes, lo que implica un menor riesgo de complicaciones obstétricas y neonatales, así como de infecciones de transmisión sexual.



## Financiamiento en Salud



### Asignación y Ejecución Presupuestal Per Cápita

#### Asignación y Ejecución Presupuestal Per Cápita Función Salud - Año Fiscal 2020 - 2022

DPTOS	AÑOS	Actividad		Proyectos		Actividad + Proyectos	
		Asignación Presupuestal S/.	Ejecución Presupuestal S/.	Asignación Presupuestal S/.	Ejecución Presupuestal S/.	Asignación Presupuestal S/.	Ejecución Presupuestal S/.
PERÚ	2022	773.99	723.08	173.66	120.32	947.66	843.40
Puno		614.06	579.92	147.73	80.44	761.78	660.36
PERÚ	2021	800.26	740.14	139.98	82.01	940.24	822.15
Puno		610.63	574.05	210.86	52.16	821.49	626.21
PERÚ	2020	744.64	676.90	98.78	62.88	843.42	739.77
Puno		532.82	506.98	140.93	124.00	673.74	630.98

Fuente: INEI, MEF-Consulta Amigable.

Actualización: 02/08/2023

El gasto per cápita en salud en la región de Puno ha mostrado un crecimiento constante durante el período fiscal analizado, alcanzando su punto más alto en 2022. Sin embargo, este aumento es menor en comparación con el promedio nacional.



### Asignación y Ejecución Presupuestal como Porcentaje del PBI

#### Asignación y Ejecución Presupuestal como Porcentaje del PBI Función Salud - Año Fiscal 2020 - 2022

DPTOS	AÑOS	Actividad		Proyectos		Actividad + Proyectos	
		Asignación Presupuestal (%)	Ejecución Presupuestal (%)	Asignación Presupuestal (%)	Ejecución Presupuestal (%)	Asignación Presupuestal (%)	Ejecución Presupuestal (%)
PERÚ	2022	4.56	4.26	1.02	0.71	5.58	4.96
Puno		7.48	7.07	1.80	0.98	9.28	8.05
PERÚ	2021	4.79	4.43	0.84	0.49	5.62	4.92
Puno		7.81	7.34	2.70	0.67	10.50	8.01
PERÚ	2020	4.99	4.53	0.66	0.42	5.65	4.95
Puno		7.57	7.20	2.00	1.76	9.57	8.96

Fuente: INEI, MEF-Consulta Amigable.

Actualización: 02/08/2023

Durante los últimos tres años, el departamento de Puno ha demostrado una participación sobresaliente en el crecimiento del Producto Bruto Interno (PBI) a nivel nacional. Su aporte ha superado con creces el promedio nacional, lo que refleja un rendimiento excepcional en términos de gasto.

## Gasto Función Salud Vs Tasa de Fallecidos por COVID-19



El gasto en salud de la región Puno alcanzó su nivel más alto al finalizar el año 2021, en medio de la pandemia que azotó al país. Sin embargo, gracias a este esfuerzo, la región logró reducir el número de muertes por COVID-19 en el año 2022, mostrando una notable mejoría en la situación sanitaria.

## Evolución de la Ejecución del Gasto Función Salud 2020 - 2022

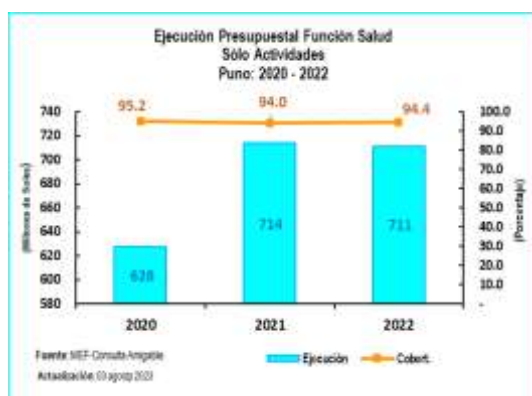

DPTOS	2020		2021		2022	
	Ejecución	%	Ejecución	%	Ejecución	%
PERÚ	22,084	90.9	24,454	92.5	24,148	93.4

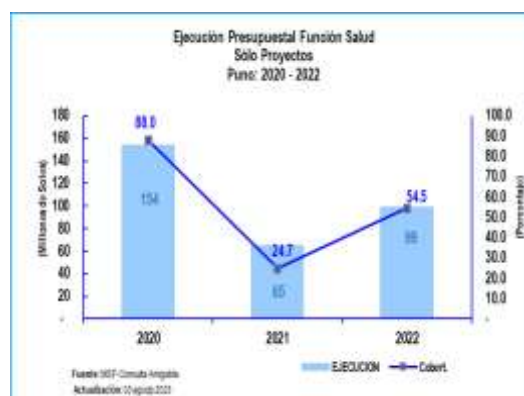

DPTOS	2020		2021		2022	
	Ejecución	%	Ejecución	%	Ejecución	%
PERÚ	2,051	63.7	2,710	58.6	4,018	69.3

La Región de Puno ha demostrado un alto nivel de eficiencia en el uso de sus recursos públicos. Desde el año 2020, antes de la pandemia, ha logrado mantener su tasa de ejecución presupuestal por encima del 94,0%. Sin embargo, durante el año 2021, se observó una menor ejecución en los gastos relacionados con los proyectos de inversión, lo que podría afectar el desarrollo de la región a largo plazo.





## Asignación y Ejecución del Gasto Función Salud – Año Fiscal 2023

### Sólo Actividades:

**Ejecución Presupuestal Según Genérica de Gasto**  
**Año de Ejecución: 2023**  
**Incluye: Sólo Actividades**

Función 20: SALUD	21,830,838,958	24,239,827,128	13,169,783,041	54.3
Departamento: PUNO	597,846,845	720,018,521	396,718,801	55.1
Genérica	PIA	PIM	Devengado	Avance %
5-21: PERSONAL Y OBLIGACIONES SOCIALES	343,072,436	373,387,084	207,641,467	55.6
5-22: PENSIONES Y OTRAS PRESTACIONES SOCIALES	79,642	215,159	137,479	63.9
5-23: BIENES Y SERVICIOS	209,265,670	271,535,133	127,747,439	47.0
5-24: DONACIONES Y TRANSFERENCIAS	38,385,131	52,669,331	47,866,386	90.9
5-25: OTROS GASTOS	1,964,807	12,552,742	11,891,920	94.7
6-26: ADQUISICION DE ACTIVOS NO FINANCIEROS	5,078,959	9,668,072	1,434,109	14.8

MEF: Consulta Amigable Actualización: 16/08/2024

Hasta la fecha, en términos de avance en la ejecución presupuestaria, la región ha mostrado un progreso ligeramente mayor en la tasa de gasto en comparación con el promedio nacional.

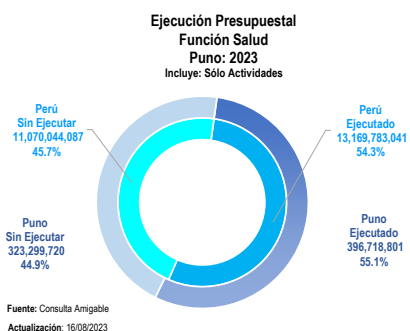

Las Genéricas de Gastos “Donaciones y Transferencias” y “Bienes y Servicios”, tienen la mayor participación en los gastos. Estas dos categorías representan el 44.3% del total de los gastos programados para el año fiscal 2023.

### Sólo Proyectos:

**Ejecución Presupuestal Según Genérica de Gasto**  
**Año de Ejecución: 2023**  
**Incluye: Sólo Proyectos**

Función 20: SALUD	5,151,946,107	6,307,090,675	1,992,397,509	31.6
Departamento: PUNO	278,689,951	240,941,319	40,947,891	17.0
Genérica	PIA	PIM	Devengado	Avance %
6-26: ADQUISICION DE ACTIVOS NO FINANCIEROS	278,689,951	240,941,319	40,947,891	17.0

MEF: Consulta Amigable Actualización: 16/08/2024



En lo que va del año 2023, el Departamento de Puno ha mostrado una ejecución de la inversión pública que se puede considerar deficiente, ya que apenas supera la mitad del promedio nacional.



## Referencias Bibliográficas

1. INEI. Perú. Estimaciones y Proyecciones de Población Departamental, por Años Calendario y Edades Simples 1995-2030. Boletín Especial N.º 25. Lima: INEI; 2020.
2. INEI. Perú. Estimaciones y Proyecciones de la Población Nacional, 1950-2070, Boletín de Análisis Demográfico N°38. Lima: INEI;2019.
3. INEI. Perú. Encuesta Demográfica y de Salud Familiar - ENDES 2021, Informe Principal. Lima: INEI; 2022.
4. INEI. Evolución de los indicadores de Empleo e Ingreso por departamento 2007-2020. Lima: INEI; 2021.  
[https://www.inei.gob.pe/media/MenuRecursivo/publicaciones\\_digitales/Est/Lib1820/libro.pdf](https://www.inei.gob.pe/media/MenuRecursivo/publicaciones_digitales/Est/Lib1820/libro.pdf).
5. INEI. Gasto destinado al sector salud 2007-2020.  
<https://www.inei.gob.pe/estadisticas/indice-tematico/sociales/>
6. PNUD. El Reto de la Igualdad: Una lectura a las Dinámicas Territoriales en el Perú. Lima 2019. <https://www.pe.undp.org/content/peru/es/home/library/poverty/el-reto-de-la-igualdad.html>.
7. INEI. Perú. Encuesta Nacional de Hogares - ENAHO. <http://inei.inei.gob.pe/microdatos/>
8. INEI-Perú. Sistema de Información Regional para la Toma de Decisiones.  
<https://systems.inei.gob.pe/SIRTOD/app/consulta>.
9. INEI. Perú. Informe Técnico: Evolución de la Pobreza Monetaria 2010-2021.  
[https://www.inei.gob.pe/media/MenuRecursivo/publicaciones\\_digitales/Est/pobreza2021/Pobreza2021.pdf](https://www.inei.gob.pe/media/MenuRecursivo/publicaciones_digitales/Est/pobreza2021/Pobreza2021.pdf).
10. DIRESAS / DISAS - Sistema de Hechos Vitales. Base de datos Defunciones 2020.
11. MINSA - Centro Nacional de Epidemiología, Prevención y Control de Enfermedades. Sistema Nacional de Vigilancia Epidemiológica 2021.
12. SUSALUD. Boletín Estadístico 2021. <https://www.gob.pe/institucion/susalud/informes-publicaciones/2049241-boletin-estadistico-2021>.
13. OPS. Encuesta Mundial de Tabaquismo en Jóvenes. Resumen Ejecutivo. Perú 2019.  
<https://www.dge.gob.pe/portalnuevo/publicaciones-destacadas/encuesta-mundial-de-tabaquismo-en-jovenes-peru-2019/>.
14. MINSA. Información de Recursos Humanos en el sector Salud, Perú 2021.Lima DIGEP-MINSA 2022.  
<https://cdn.www.gob.pe/uploads/document/file/3281380/Informaci%C3%B3n%20de%20Recursos%20Humanos%20en%20el%20sector%20Salud.pdf?v=1655762418>.
15. INEI. Perú. Infraestructura del Sector Salud, 2016-2020.  
<https://www.inei.gob.pe/estadisticas/indice-tematico/health-sector-establishments/>.
16. OMS, UNICEF, UNFPA y Banco Mundial- Información de la División de Población de Naciones Unidas. Tendencias en la mortalidad materna 2000-2017,  
<https://apps.who.int/iris/bitstream/handle/10665/332475/WHO-RHR-19.23-spa.pdf?ua=1>
17. MINSA - Centro Nacional de Epidemiología, Prevención y Control de Enfermedades. Sala situacional COVID-19 Perú. <https://www.dge.gob.pe/covid19/#grafico01>.
18. Perfil de la Tuberculosis-Perú.  
<http://www.tuberculosis.minsa.gob.pe/DashboardDPCTB/PerfilTB.aspx>.
19. Datosmacro.com. Gasto Público Salud.
20. Festividades en Callao. <https://turismoi.pe/callao/festividades.html>
21. Perú, Ministerio de Salud , Centro Nacional de Epidemiología, Prevención y Control de Enfermedades (CDC). Indicadores Básicos de Salud; 2019, 2020.
22. Indicadores de monitoreo de la notificación del sistema de vigilancia epidemiológica, Perú 2021. Centro Nacional de Epidemiología, Prevención y Control de Enfermedades (CDC) - Ministerio de Salud.

23. Juan José García Miranda Karlos Tacuri Aragón; 2004. Fiestas Populares Tradicionales de Perú, Instituto Iberoamericano del Patrimonio atural y Cultural IPANC - Convenio Andres Bello- Lima - Perú
24. INEI. Perú: Proyecciones de Población Departamental por Años Calendario y Edades Simples 1950-2050.