

Perfil de Salud

2023



“San Martín”

Perfil de Situación de Salud: Departamento San Martín



Ubicación Geográfica

El departamento de San Martín, representa el 3,9% del territorio peruano, tiene una extensión de 51 253,31 km², está ubicado en el Noreste del Perú. Político-administrativamente está dividida en 10 provincias, 78 distritos y 2510 centros poblados. Las provincias con mayor número de distritos: San Martín (14 distritos), seguido por Lamas (11 distritos), Picota (10 distritos) y Rioja (9 distritos).

Tiene clima cálido y húmedo-caluroso. La temperatura varía ente 10° C a 38 °C, con lluvias de enero a marzo y de junio a diciembre. El clima es cálido en las márgenes del río Huallaga, y templado en las cumbres de la Cordillera Central.

SAN MARTIN

PROVINCIA	POBLACION		N° DISTRITOS
	NÚMERO	%	
BELLAVISTA	63,730	6.8	6
EL DORADO	45,222	4.8	5
HUALLAGA	31,381	3.3	6
LAMAS	90,867	9.7	11
MARISCAL CACERES	78,720	8.4	5
MOYOBAMBA	137,646	14.6	6
PICOTA	45,547	4.8	10
RIOJA	138,762	14.8	9
SAN MARTIN	230,807	24.6	14
TOCACHE	77,461	8.2	6
TOTAL	940,143	100.0	78

Fuente: INEI Perú. Estimaciones y Proyecciones de Población Departamental, por Años Calendario y Edades Simples 1995-2030. Boletín Especial N° 25. Lima: INEI; 2020.

Calendario de las fiestas populares tradicionales de San Martín.

Considerando los antecedentes en el mundo de varios brotes de enfermedades infecciosas transmisibles relacionadas a altas concentraciones de población se resalta la importancia de tener la información de las celebraciones de las fiestas populares tradicionales, que permite ubicar las zonas prioritarias para la prevención y control del contagio.



Calendario de fiestas populares tradicionales de Perú



MES	FECHA	NOMBRE DE LA FIESTA	PROVINCIA/DISTRITO	TIPO DE FIESTA	ORGANIZADOR	SISTEMA DE CARGOS
ENE	2	Aniversario de creación del distrito de soritor Actividades socio culturales, ferias y fiestas populares.	Moyobamba/Soritor	Cívico	Municipalidad	
	2	Aniversario de creación del distrito de Calzada Actividades socio culturales, ferias y fiestas populares.	Moyobamba/Calzada	Cívico	Municipalidad	
FEB	2	Virgen de la Candelaria Con gran fervor religioso la procesión es acompañada por danzas y músicas típicas	Rioja/Rioja	Religioso		
	móvil	Fiesta de Carnavales Es una de las festividades que tienen más arraigo en la población. Hay bailes sociales, corte de umishas, Concurso de comparsas, etc. Destaca la presencia de Ño Carnavalón.	Rioja/Rioja	Socio/religioso		
	móvil	Fiesta de Carnavales Fiesta con disfraces. Paseo del Ño Carnavalón por las calles de la ciudad.	Moyobamba/ Moyobamba	Socio/religioso		
ABR	27	Patrón Santo Toribio de Mogrovejo Festividad a quien fue el primer misionero que pisó Rioja y catequizó a los nativos.	Rioja/Rioja	Religioso		
	móvil	Semana Santa Misas y procesiones. Escenificación de la pasión, muerte y resurrección de Jesús de Nazareno. Comidas típicas	Lamas/Lamas			
	móvil	Semana Santa Comienza con la velación de la imagen de Cristo en la casa de un devoto. El domingo muy temprano es llevada la imagen al cementerio, donde por la tarde se realiza la misa. Luego la imagen que va montado en un burro en recorrido procesional llega hasta la iglesia matriz.	Rioja/Rioja	Religioso		
	móvil	Semana Santa Con mucho fervor se celebran misas, vel	Moyobamba/ Moyobamba	Religioso		
MAY	1	Patrón San Felipe	Moyobamba/Soritor	Religioso		
	3	Velación de la Cruz de Coca La población concurre al lugar conocido como "Punta de Coca", que está ubicado a las afueras de la ciudad, donde se levanta un santuario dedicado a la cruz.	Rioja/Rioja	Religioso		
	25/31	Aniversario de la provincia de Bellavista Verbena y fiesta central. Bailes folklóricos. Deportes.	Bellavista/Bellavista	Cívico	Municipalidad	
JUN	17	Corpus Christi En la plaza principal se lleva a cabo esta actividad religiosa que se combina con tómbolas, vendimias, comida y degustación de bebidas tradicionales.	Moyobamba/ Moyobamba	Religioso		
	24	San Juan	Moyobamba/ Moyobamba	Religioso		
	28/29	San Pedro y San Pablo	Moyobamba/Moyobamba	Religioso		
	29	Fiesta patronal de San Pedro	Moyobamba/Habana	Religioso		
	23/30	Semana Turística de Moyobamba Feria agropecuaria, agroindustrial y artesanal. Pasacallfuyobambay baile tahuampa.	Moyobamba/			



Calendario de fiestas populares tradicionales de Perú

Departamento
de San Martín



MES	FECHA	NOMBRE DE LA FIESTA	PROVINCIA/DISTRITO	TIPO DE FIESTA	ORGANIZADOR	SISTEMA DE CARGOS
	24	San Juan	Casi todas las provincias y distritos	Religioso		
JUL	16	Santa Cruz de los Motilones	Lamas/Lamas	Religioso		
	16	Patrona Virgen del Carmen	Moyobamba/Soritor	Religioso		
	25	Patron Santiago Apostol y Aniversario de Moyobamba	Moyobamba/	Religioso/cívico		
		Fiesta religiosa y aniversario de la ciudad Moyobamba donde están presentes las comidas típicas, danzas, procesiones, etc.				
AGO	14/18	Fiesta patronal de San Roque y Santa Teresa Actividad	Moyobamba/ Jepelacio	Religioso		
	23/31	Semana turística de Lamas y Santa Rosa Raymi	Lamas/Lamas	Religioso		
		Misa y Procesión. Celebración de la Pato Tipina.				
	30	Fiesta patronal de Santa Rosa	Lamas/Lamas	Religioso		
SEP	8	Fiesta patronal de la Virgen de la Natividad	Moyobamba/Calzada, pandillas, etc	Religioso		
	22	Aniversario de la ciudad de Rioja	Rioja/Rioja	Cívico		
		Actividades religiosas, elección de reinas, concurso musicales, ferias, etc.				
	23/24	Virgen de las Mercedes, Patrona del distrito la Habana. Actividades y festivales tradicionales.	Moyobamba/Habana	Religioso		
OCT	26	Aniversario de creación del distrito de Jepelacio	Jepelacio Cívico	Municipalidad		
		Actividades festivas tradicionales.				
NOV	1/4	Semana de la Orquidea	Moyobamba/	Festival/Cívico		
		Exposición de la gran variedad de orquideas de la zona				
DIC	8	Fiesta patronal de la Inmaculada Concepción	Moyobamba/Yantalo	Religioso		
	30	Aniversario de creación del distrito de Yantalo	Moyobamba/Yantalo	Cívico		Municipalidad
		Actividades festivas tradicionales.				
		Semana turística de Tocache	Tocache/Tocache	Festival/Cívico		

Fuente: Fiestas Populares Tradicionales de Perú, Instituto Iberoamericano del Patrimonio Natural y Cultural IPANC - Convenio Andrés Bello - Lima - Perú, 2006



Indicadores Demográficos

La población del departamento de San Martín 2023 es de 935,194 habitantes, lo que representa el 2,8% de la población total del país. La tasa de crecimiento de la región es significativamente mayor al promedio nacional (1,0%). La expectativa de vida en la región de San Martín es de 75,9 años, ubicándose en el décimo sexto lugar de los 24 departamentos más la Provincia

Indicadores demográficos:

Indicador	Unidad de medida	Fuente	Periodo (años)	PERÚ	San Martín	
Población total	habitantes	1	2023	33,725,844	935,194	
Densidad poblacional (*)	hab/Km ²	1	2023	26.3	18.2	
Población < 15 años	%	1	2023	24.1	29.2	
Población > 64 años	%	1	2023	9.6	6.4	
Razón de dependencia	x 100 hab.	1	2023	50.8	55.2	
Tasa bruta de natalidad	x 1,000 hab.	1	2023	17.8	21.0	
Nacimientos anuales	nacimientos	1	2023	562,351	19,269	
Tasa bruta de mortalidad	x 1,000 hab.	1	2023	6.10	5.3	
Defunciones anuales	muerres	1	2023	210,433	5,019	
Tasa de crecimiento total	x 100 hab.	1	2023	1.0	1.4	
Tasa global de fecundidad	hijos x mujer	1	2023	2.0	2.4	
Población urbana	%	3	2023	79.8	68.1	
Esperanza de vida al nacer	Total	años	1	2023	76.7	75.9
	Hombres	años			74.0	72.6
	Mujeres	años			79.4	79.4

Constitucional del Callao. Las mujeres tienen una mayor expectativa de vida con 79,4 años y los hombres 72,6 años.

En cuanto a la Tasa Bruta de Natalidad, San Martín se ubica en el quinto lugar entre los departamentos con una tasa de 21,0 nacimientos por cada mil habitantes, siendo significativamente mayor que el valor del promedio nacional.

La razón de dependencia demográfica en la región es de 55,2, lo que significa que en el 2023 existen cerca de 55 personas en edad de dependencia por cada 100 personas en edad de trabajar.

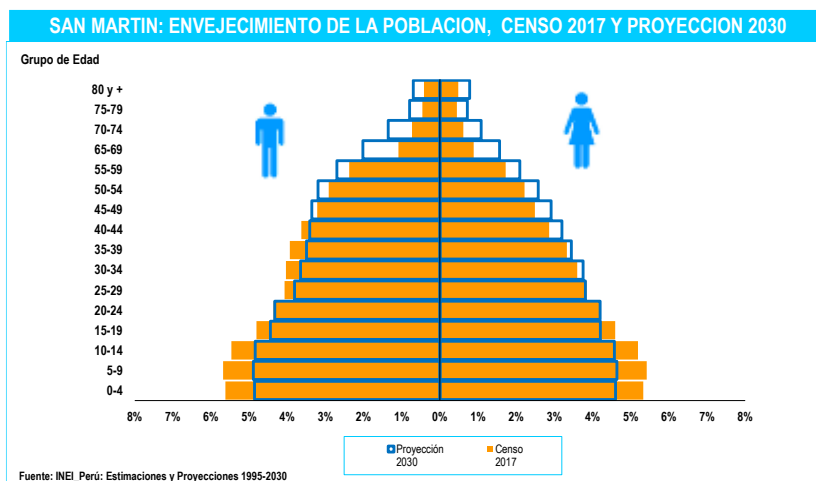

En 2017, la pirámide poblacional era de tipo progresiva, con una base ancha y una cima pequeña. Sin embargo, para 2030, estamos en camino hacia una pirámide regresiva. Esta presenta una reducción ligera y gradual en la base, un crecimiento simétrico en el pico de la cima y, en el centro, una secuencia de disminución lenta

durante ciertos periodos, de manera gradual y en degradé. Además, se observa un aumento sostenido a lo largo de los diferentes grupos y géneros, específicamente en los grupos de edad de 45 años en adelante.

Indicadores de Determinantes Sociales

La tasa de alfabetismo en San Martín es del 92,4% de la población de 15 años o más, lo que es menor en 2,5 puntos porcentuales que el promedio nacional. Entre géneros, los varones tienen una tasa de alfabetismo mayor que las mujeres en 6,9 puntos porcentuales.

En cuanto a los logros educativos, San Martín tiene un nivel ligeramente menor del promedio nacional y entre géneros, los varones tienen una ventaja de 0,4 puntos porcentuales.

En cuanto al acceso a servicios básicos, el 90,1% de la población tiene acceso a agua

para consumo humano, el 49,4% tiene acceso a saneamiento básico y el 94,3% tiene acceso a luz eléctrica proveniente de la red pública.

En cuanto a la pobreza, Piura presenta niveles de “pobreza extrema” o “indigencia” en un rango de (3,3 - 4,4), mientras que la situación de pobreza total se encuentra en el rango (25,9 - 29,2) del total de la región. El ingreso real promedio per cápita mensual en San Martín es de 979 soles. Sin embargo, esta cifra se mantiene por debajo del nivel del promedio nacional.

En 2019, San Martín presentaba un nivel de desarrollo humano considerado bajo, situándose por debajo del promedio nacional en 0,103 puntos. Además, ocupaba el décimo séptimo lugar entre los 24 departamentos y la Provincia Constitucional del Callao.

Indicadores socioeconómicos:

Indicador		Unidad de medida	Fuente	Periodo (años)	PERÚ	San Martín
Población alfabeta (15+ años)	Total	%	7	2022	94.9	92.4
	Hombres	%			97.3	95.5
	Mujeres	%			92.4	88.6
Promedio de años de escolaridad (15+ años)	Hombre	años	7	2022	10.6	8.9
	Mujer	años			10.3	8.5
Hogares con acceso a servicios básicos	Agua	%	7	2022	88.1	90.1
	Saneamiento Básico	%			67.4	49.4
	Luz eléctrica	%			95.8	94.3
Pobreza (Línea de pobreza)	Total	%	9	2022	27.5	25,9-29,2
	Extremos	%			5.0	3,3-4,4
Ingreso real promedio per cápita mensual, por variación porcentual	Per Cápita Mensual	S/. constantes base = 2016	9	2022	1,089	979.0
Índice de desarrollo humano (IDH)		IDH	6	2019	0.5858	0,4832
Índice de densidad del estado (IDE)		IDE	6	2017	0.7590	0,7017



Indicadores de Oferta, Acceso y Cobertura

Indicadores de oferta, acceso y cobertura

Indicador		Unidad de medida	Fuente	Período (años)	PERÚ	San Martín
Recursos humanos de la salud	Médicos	No.	14	2021	35,168	805
	Enfermeros	No.			47,418	1,036
	Obstetras	No.			18,666	732
	Odontólogos	No.			5,289	123
Establecimientos de salud	Puestos	No.	15	2021	8,904	339
	Centros	No.			2,717	92
	Hospitales e Institutos	No.			609	15
Salud sexual y reproductiva	Atención del parto por profesional de salud (††)	%	3	2022	95.3	93.5
	Parto en EE.SS. público o privado	%			93.4	92.6
	Recepción de suplemento de Fe en atención prenatal	%			95.3	96.9
Coberturas de vacunación en niños de 18 a 29 meses	Pentavalente3	%	3	2022	81.5	83.9
	OPV3	%			83.0	82.3
	BCG	%			93.2	91.6
	Antisarampionosa	%			83.6	83.2
Población con acceso a seguro de salud	Total con seguro de salud	%	7	2022	86.0	88.8
	Seguro Integral de Salud	%			60.7	75.4
	EsSalud	%			21.6	12.1
	Otro seguro	%			3.8	1.2

El número de profesionales de salud al 2021, la región San Martín cuenta con 805 médicos, 1 036 enfermeros, 732 obstetras y 123 odontólogos.

De acuerdo a la categorización del establecimiento de salud, la región dispone entre su infraestructura: 15 Hospitales e institutos, 92 Centros de salud y 339 Puestos de salud, en el mismo período.

En 2022, la cobertura de atención del parto por profesionales de la salud en la región de San Martín fue del 93,5%, lo que es 1,8 puntos porcentuales menor que el promedio nacional. La cobertura del suplemento de Fe en la atención prenatal es 1,6 puntos porcentuales mayor que el promedio nacional.

El porcentaje de partos atendidos por personal de salud calificado en un establecimiento de salud (público o privado) en la región de San Martín fue del 92,6% en 2022, lo que es 0,8 puntos porcentuales menor que el promedio nacional.

En 2022, la mayoría de las coberturas de vacunación se mantuvieron por debajo del promedio nacional. Sin embargo, la vacuna Pentavalente fue una excepción notable, ya que su cobertura se acercó significativamente al umbral requerido para la inmunidad colectiva.

La cobertura de seguro de salud en San Martín es mayor en 2,8 puntos porcentuales al promedio nacional. La mayoría de la población de esta región (75,4%) está inscrita en el Seguro Integral de Salud (SIS), mientras que solo una minoría (12,1%) tiene el Seguro Social de Salud.



Indicadores de Mortalidad

El subregistro de mortalidad en la Región de San Martín es 22,9 puntos porcentuales menor que las estimaciones del promedio nacional, y las cifras oscilan alrededor del 30%. Además, la mediana de edad de fallecimiento es de 68 años, lo que significa que los habitantes de la región vivirían 2 años más que el promedio nacional.

En cuanto a la tasa de mortalidad infantil y

menores de 5 años, se ha observado un comportamiento menor al promedio nacional en casi la totalidad de los casos de la Región de San Martín, excepto las enfermedades de Causas Externas y Neoplasias, pero que confirmaría que las enfermedades transmisibles son las causas más frecuentes de muerte en la región.

Indicadores de Mortalidad

Indicador		Unidad de medida	Fuente	Periodo (años)	PERÚ	San Martín
Registro de la mortalidad	Defunciones	No.	10	2021	259,721	5,120
	Sub registro	%			- 30.3	- 7.5
	Con certificación médica	%			99.8	99.7
	Causas mal definidas	%			1.6	1.5
	Mediana de la edad de fallecimiento	Años			70	68
Mortalidad en la niñez	Neonatal	x 1,000 nv	3	2021-2022	7-11	(5-14)
	Infantil	x 1,000 nv	3	2021-2022	13-17	14-22
	Menores de 5 años	x 1,000 nv	3	2021-2022	16-21	19-27
Defunciones registradas en < 5 años por causas involucradas en AIEPI (‡)	Infecciones intestinales	%	10	2021	1.2	3.0
	Infecciones respiratorias agudas	%			9.1	11.1
	Meningitis, Malaria, Septicemia, EPV	%			1.0	2.0
	Deficiencias de la nutrición	%			0.9	1.0
	Perinatales	%			29.6	39.9
	Todas las causas	%			58.2	42.9
Tasas de mortalidad estandarizadas por grupos de causas	Enfermedades transmisibles	x 100,000 hab.	10	2021	401.0	295.6
	Neoplasias (Tumores + Carcinomas in situ)				108.4	102.5
	Enfermedades del aparato circulatorio				135.8	177.5
	Causas externas				49.7	58.2



Indicadores de Morbilidad

Indicadores de Morbilidad

Indicador		Unidad de medida	Fuente	Periodo (años)	PERÚ	San Martín	
Tuberculosis	Todas las formas	Tasa x 100,000 hab.	18	2022	86.2	50	
Malaria	P. falciparum	No. (*)	11	2022	4,171	2	
		Tasa x 100,000 hab.			12.5	0.2	
	P. vivax	No. (*)			22,856	115	
		Tasa x 100,000 hab.			68.7	12.5	
	Todas las formas	No. (*)			27,027	117	
		Tasa x 100,000 hab.			81.3	13	
Dengue 1/		No. (II)	11	2022	63,215	4,270	
		Tasa x 100,000 hab.			190.1	465	
VIH infectados		No.	11	2022	9,043	251	
SIDA		No.	11	2022	1,326	26	
		Tasa x 100,000 hab.			4.0	2.8	
Bajo peso al nacer (< 2.5 Kg)		%	3	2022	6.7	6.9	
Neumonía en <5 años		Tasa x 1,000 <5a	11	2022	8.2	10.0	
Desnutrición < 5 años (Patrón OMS)	Global 2/		3	2022	2.3	3.3	
					Aguda 2/	0.5	1.1
					Crónica 2/	11.7	11.7
Madres o gestantes adolescentes 15-19 años		%	8	2022	9.2	14.5	

Las enfermedades transmisibles, como la infección por tuberculosis, malaria (*Plasmodium vivax*), dengue y VIH/sida, representarán el menor riesgo de transmisión en la Región de San Martín en el 2022. Además, los niños nacieron con un peso mayor que el promedio nacional, en un 6,9 por ciento.

Por otro lado, la Región de San Martín presenta

una alta tasa de madres o gestantes adolescentes. Sin embargo, esto no necesariamente implica un menor riesgo de complicaciones obstétricas y neonatales, así como de infecciones de transmisión sexual.



Financiamiento en Salud



Asignación y Ejecución Presupuestal Per Cápita

Asignación y Ejecución Presupuestal Per Cápita Función Salud - Año Fiscal 2020 - 2022

DPTOS	AÑOS	Actividad		Proyectos		Actividad + Proyectos	
		Asignación Presupuestal S/.	Ejecución Presupuestal S/.	Asignación Presupuestal S/.	Ejecución Presupuestal S/.	Asignación Presupuestal S/.	Ejecución Presupuestal S/.
PERÚ	2022	773.99	723.08	173.66	120.32	947.66	843.40
San Martín		754.23	710.96	34.05	19.80	788.28	730.76
PERÚ	2021	800.26	740.14	139.98	82.01	940.24	822.15
San Martín		717.00	672.12	47.95	45.16	764.94	717.27
PERÚ	2020	744.64	676.90	98.78	62.88	843.42	739.77
San Martín		534.35	515.28	72.95	63.93	607.30	579.21

Fuente: INEI, MEF-Consulta Amigable.

Actualización: 02/08/2023

El gasto per cápita en salud en la región de San Martín ha mostrado un crecimiento constante durante el período fiscal analizado, alcanzando su punto más alto en 2022. Sin embargo, este aumento es menor en comparación con el promedio nacional.



Asignación y Ejecución Presupuestal como Porcentaje del PBI

Asignación y Ejecución Presupuestal como Porcentaje del PBI Función Salud - Año Fiscal 2020 - 2022

DPTOS	AÑOS	Actividad		Proyectos		Actividad + Proyectos	
		Asignación Presupuestal (%)	Ejecución Presupuestal (%)	Asignación Presupuestal (%)	Ejecución Presupuestal (%)	Asignación Presupuestal (%)	Ejecución Presupuestal (%)
PERÚ	2022	4.56	4.26	1.02	0.71	5.58	4.96
San Martín		11.00	10.36	0.50	0.29	11.49	10.65
PERÚ	2021	4.79	4.43	0.84	0.49	5.62	4.92
San Martín		10.38	9.73	0.69	0.65	11.08	10.39
PERÚ	2020	4.99	4.53	0.66	0.42	5.65	4.95
San Martín		8.21	7.91	1.12	0.98	9.33	8.90

Fuente: INEI, MEF-Consulta Amigable.

Actualización: 02/08/2023

Durante los últimos tres años, el departamento de San Martín ha demostrado una participación sobresaliente en el crecimiento del Producto Bruto Interno (PBI) a nivel nacional. Su aporte ha superado con creces el promedio nacional, lo que refleja un rendimiento excepcional en términos de gasto.

Gasto Función Salud Vs Tasa de Fallecidos por COVID-19



El gasto en salud de la región San Martín alcanzó su nivel más alto al finalizar el año 2021, en medio de la pandemia que azotó al país. Sin embargo, gracias a este esfuerzo, la región logró reducir el número de muertes por COVID-19 en el año 2022, mostrando una notable mejoría en la situación sanitaria.

Evolución de la Ejecución del Gasto Función Salud 2020 - 2022

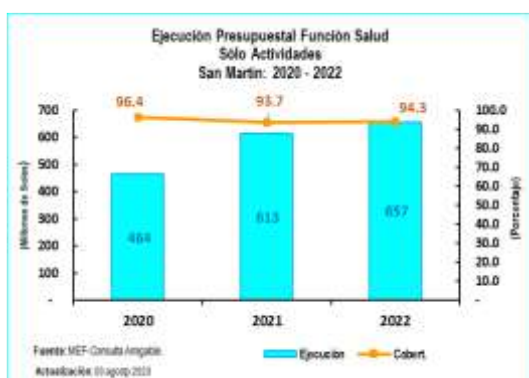

DPTOS	2020		2021		2022	
	Ejecución	%	Ejecución	%	Ejecución	%
PERÚ	22,084	90.9	24,454	92.5	24,148	93.4

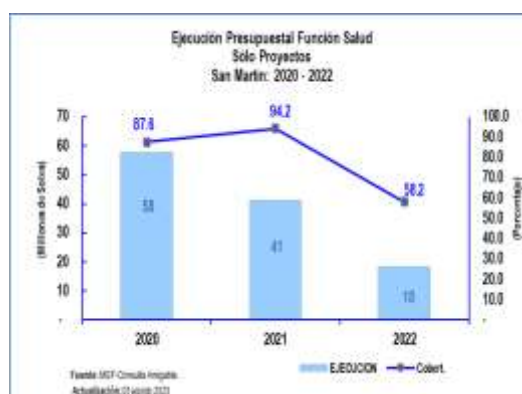

DPTOS	2020		2021		2022	
	Ejecución	%	Ejecución	%	Ejecución	%
PERÚ	2,051	63.7	2,710	58.6	4,018	69.3

La Región de San Martín ha demostrado un alto nivel de eficiencia en el uso de sus recursos públicos. Desde el año 2020, antes de la pandemia, ha logrado mantener su tasa de ejecución presupuestal por encima del 93,0%. Sin embargo, durante el año 2022, se observó una menor ejecución en los gastos relacionados con los proyectos de inversión, lo que podría afectar el desarrollo de la región a largo plazo.



Asignación y Ejecución del Gasto Función Salud – Año Fiscal 2023

Sólo Actividades:

Ejecución Presupuestal Según Genérica de Gasto
Año de Ejecución: 2023
Incluye: Sólo Actividades

Función 20: SALUD	21,830,838,958	24,239,827,128	13,169,783,041	54.3
Departamento: SAN MARTÍN	544,074,577	647,106,031	356,997,882	55.2
Genérica	PIA	PIM	Devengado	Avance %
5-21: PERSONAL Y OBLIGACIONES SOCIALES	170,681,076	186,407,020	106,566,687	57.2
5-23: BIENES Y SERVICIOS	323,389,635	400,918,465	200,865,811	50.1
5-24: DONACIONES Y TRANSFERENCIAS	46,940,482	50,488,768	45,099,331	89.3
5-25: OTROS GASTOS	2,183,864	2,056,572	1,448,834	70.4
6-26: ADQUISICION DE ACTIVOS NO FINANCIEROS	879,520	7,235,206	3,017,218	41.7

MEF: Consulta Amigable Actualización: 16/08/2024

Hasta la fecha, en términos de avance en la ejecución presupuestaria, la región ha mostrado un progreso ligeramente mayor en la tasa de gasto en comparación con el promedio nacional.

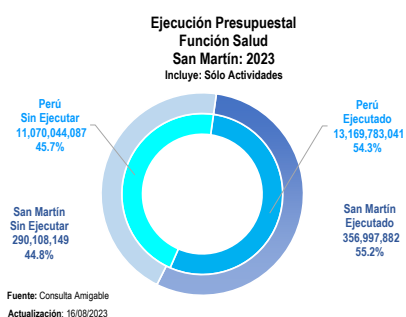

Las Genéricas de Gastos “Donaciones y Transferencias” y “Bienes y Servicios”, tienen la mayor participación en los gastos. Estas dos categorías representan el 68.9% del total de los gastos programados para el año fiscal 2023.

Sólo Proyectos:

Ejecución Presupuestal Según Genérica de Gasto
Año de Ejecución: 2023
Incluye: Sólo Proyectos

Función 20: SALUD	5,151,946,107	6,307,090,675	1,992,397,509	31.6
Departamento: SAN MARTÍN	82,659,138	47,789,640	8,119,491	17.0
Genérica	PIA	PIM	Devengado	Avance %
6-26: ADQUISICION DE ACTIVOS NO FINANCIEROS	82,659,138	47,789,640	8,119,491	17.0

MEF: Consulta Amigable Actualización: 16/08/2024

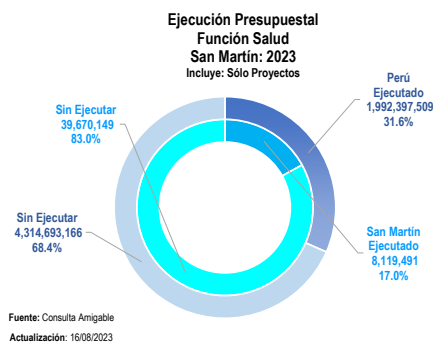

En lo que va del año 2023, el Departamento de San Martín ha mostrado una ejecución de la inversión pública que se puede considerar deficiente, ya que apenas supera la mitad del promedio nacional.



Referencias Bibliográficas

1. INEI. Perú. Estimaciones y Proyecciones de Población Departamental, por Años Calendario y Edades Simples 1995-2030. Boletín Especial N.º 25. Lima: INEI; 2020.
2. INEI. Perú. Estimaciones y Proyecciones de la Población Nacional, 1950-2070, Boletín de Análisis Demográfico N°38. Lima: INEI;2019.
3. INEI. Perú. Encuesta Demográfica y de Salud Familiar - ENDES 2021, Informe Principal. Lima: INEI; 2022.
4. INEI. Evolución de los indicadores de Empleo e Ingreso por departamento 2007-2020. Lima: INEI; 2021.
https://www.inei.gob.pe/media/MenuRecursivo/publicaciones_digitales/Est/Lib1820/libro.pdf.
5. INEI. Gasto destinado al sector salud 2007-2020.
<https://www.inei.gob.pe/estadisticas/indice-tematico/sociales/>
6. PNUD. El Reto de la Igualdad: Una lectura a las Dinámicas Territoriales en el Perú. Lima 2019. <https://www.pe.undp.org/content/peru/es/home/library/poverty/el-reto-de-la-igualdad.html>.
7. INEI. Perú. Encuesta Nacional de Hogares - ENAHO. <http://inei.inei.gob.pe/microdatos/>
8. INEI-Perú. Sistema de Información Regional para la Toma de Decisiones.
<https://systems.inei.gob.pe/SIRTOD/app/consulta>.
9. INEI. Perú. Informe Técnico: Evolución de la Pobreza Monetaria 2010-2021.
https://www.inei.gob.pe/media/MenuRecursivo/publicaciones_digitales/Est/pobreza2021/Pobreza2021.pdf.
10. DIRESAS / DISAS - Sistema de Hechos Vitales. Base de datos Defunciones 2020.
11. MINSA - Centro Nacional de Epidemiología, Prevención y Control de Enfermedades. Sistema Nacional de Vigilancia Epidemiológica 2021.
12. SUSALUD. Boletín Estadístico 2021. <https://www.gob.pe/institucion/susalud/informes-publicaciones/2049241-boletin-estadistico-2021>.
13. OPS. Encuesta Mundial de Tabaquismo en Jóvenes. Resumen Ejecutivo. Perú 2019.
<https://www.dge.gob.pe/portalnuevo/publicaciones-destacadas/encuesta-mundial-de-tabaquismo-en-jovenes-peru-2019/>.
14. MINSA. Información de Recursos Humanos en el sector Salud, Perú 2021.Lima DIGEP-MINSA 2022.
<https://cdn.www.gob.pe/uploads/document/file/3281380/Informaci%C3%B3n%20de%20Recursos%20Humanos%20en%20el%20sector%20Salud.pdf?v=1655762418>.
15. INEI. Perú. Infraestructura del Sector Salud, 2016-2020.
<https://www.inei.gob.pe/estadisticas/indice-tematico/health-sector-establishments/>.
16. OMS, UNICEF, UNFPA y Banco Mundial- Información de la División de Población de Naciones Unidas. Tendencias en la mortalidad materna 2000-2017,
<https://apps.who.int/iris/bitstream/handle/10665/332475/WHO-RHR-19.23-spa.pdf?ua=1>
17. MINSA - Centro Nacional de Epidemiología, Prevención y Control de Enfermedades. Sala situacional COVID-19 Perú. <https://www.dge.gob.pe/covid19/#grafico01>.
18. Perfil de la Tuberculosis-Perú.
<http://www.tuberculosis.minsa.gob.pe/DashboardDPCTB/PerfilTB.aspx>.
19. Datosmacro.com. Gasto Público Salud.
20. Festividades en Callao. <https://turismo.pe/callao/festividades.html>
21. Perú, Ministerio de Salud , Centro Nacional de Epidemiología, Prevención y Control de Enfermedades (CDC). Indicadores Básicos de Salud; 2019, 2020.
22. Indicadores de monitoreo de la notificación del sistema de vigilancia epidemiológica, Perú 2021. Centro Nacional de Epidemiología, Prevención y Control de Enfermedades (CDC) - Ministerio de Salud.

23. Juan José García Miranda Karlos Tacuri Aragón; 2004. Fiestas Populares Tradicionales de Perú, Instituto Iberoamericano del Patrimonio atural y Cultural IPANC - Convenio Andres Bello- Lima - Perú
24. INEI. Perú: Proyecciones de Población Departamental por Años Calendario y Edades Simples 1950-2050.