

Conglomerado de defunciones por causa desconocida en la comunidad nativa José Olaya - distrito de Cahuapanas/ Datem del Marañón/ Loreto

Jesús María, 29 de noviembre del 2019

RUMORES:

Redes sociales y prensa local



La Región
Diario del Distrito Judicial de Loreto

SIETE MUERTOS EN DATEM DEL MARAÑÓN
DENUNCIAN A GERENTE DEL ÁREA FORESTAL POR ACOSO

PIDEN BRIGADAS DE EMERGENCIA A LA ZONA DE CAHUAPANAS PARA DETECTAR CAUSAS DE FALLECIMIENTOS

LOS JÓVENES NEUROCIJRIJANOS NO QUEREN VENIR A IQUITO



MINISTERIO DE SALUD - DIRECCION GENERAL DE EPIDEMIOLOGIA
cod-4833- B

NOTIFICACION DE: BROTE DE SDME DIARREICO AGUDO.

Clasificación del Evento	Brote
Fecha de notificación	25/11/2019 08 A
Fecha de inicio del evento	25/11/2019
Fecha de conocimiento del evento	25/11/2019 7:38 P
Departamento	LORETO
Provincia	DATEM DEL MARAÑÓN
Distrito	CAHUAPANAS
Localidad	JOSE OLAYA
EESS próximo al evento	KAUPAN
Tipo de diagnóstico	por : Diagnóstico Sintomático
Diagnóstico	Sdme Diarreico Agudo
Toma de muestra	Desconocido
Confirmación por laboratorio	
Agente etiológico	DESCONOCIDO HASTA EL MOMENTO
Población en localidad afectada	214
Total de Afectados	5
Total de Hospitalizados	
Total de defunciones	5
Grupo de edad más afectado	5-9
Aves u otros animales muertos	
Que animales	
Descripción de actividades	Cordinador EIB-Datem del Marañón, informa fallecimiento de estudiantes de la IE N° 62412, ubicada en la comunidad de Jose Olaya, quebrada de Chinga, Distrito de Cahuapanas a consecuencia de vómitos y diarrea. No especifica aun las edades de los fallecidos.

Mapa de ubicación comunidad nativa José Olaya, del distrito Cahuapanas - 2019

La comunidad José Olaya es una comunidad nativa Awajún del distrito de Cahuapanas, provincia Datem del Marañón, departamento Loreto. Cuenta con aproximadamente con 400 pobladores.

Acceso vía fluvial, a 12 horas desde la capital de la provincia Datem del Marañón (San Lorenzo).

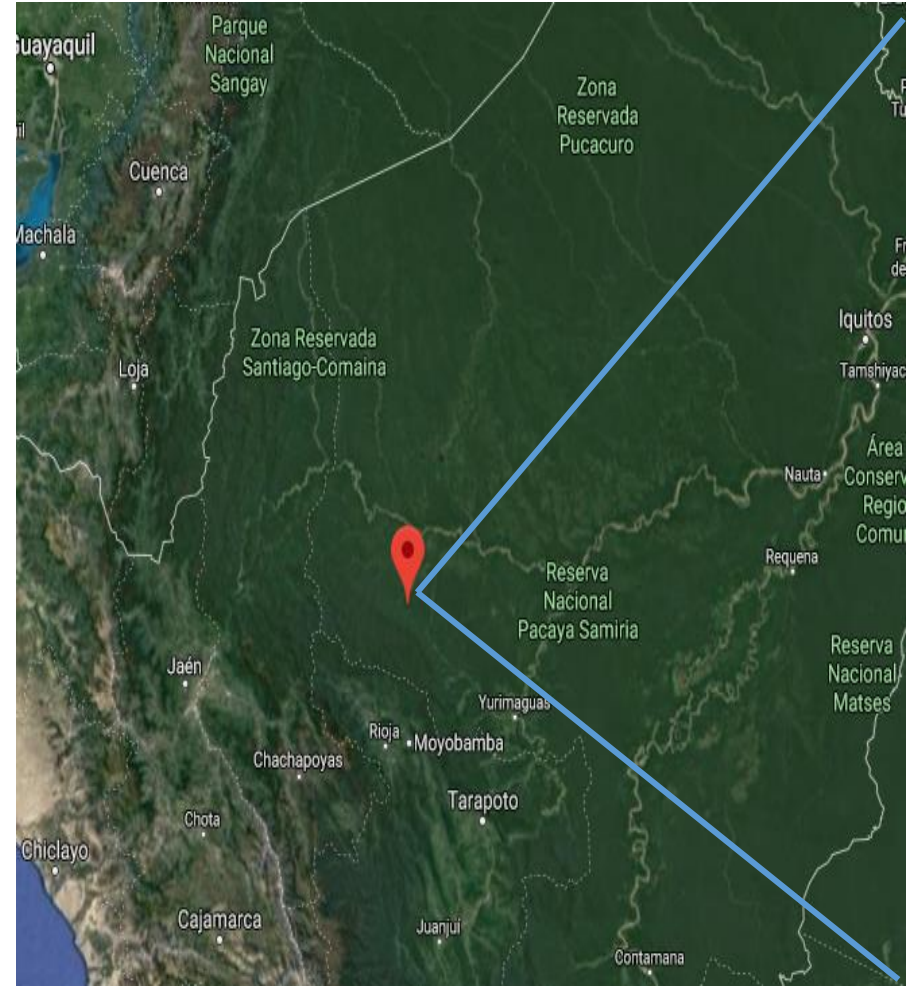

Perfil epidemiológico de la zona:

Malaria, infecciones respiratorias, enfermedades diarreicas, leishmaniosis, ofidismo.

Entre diciembre del 2015 y enero del 2016, en una comunidad nativa del distrito de Morona/ provincia Datem del Marañón se notifico un brote de rabia silvestre, con 16 fallecidos.

Antecedentes:

- En la comunidad nativa José Olaya, en el 2016 se realizo vacunación contra la rabia en esquema pre exposición.
- Octubre – noviembre del 2019, murieron 02 vacunos de causa desconocida.

Reporte al 27 de noviembre:

Se trata de **08 fallecidos**: los dos primeros fue en junio del presente año, luego dos más en octubre y cuatro en el presente mes (noviembre 2019).

Número de defunciones según semana epidemiológica, comunidad nativa José Olaya, Datem del Marañón, Loreto – 2019.

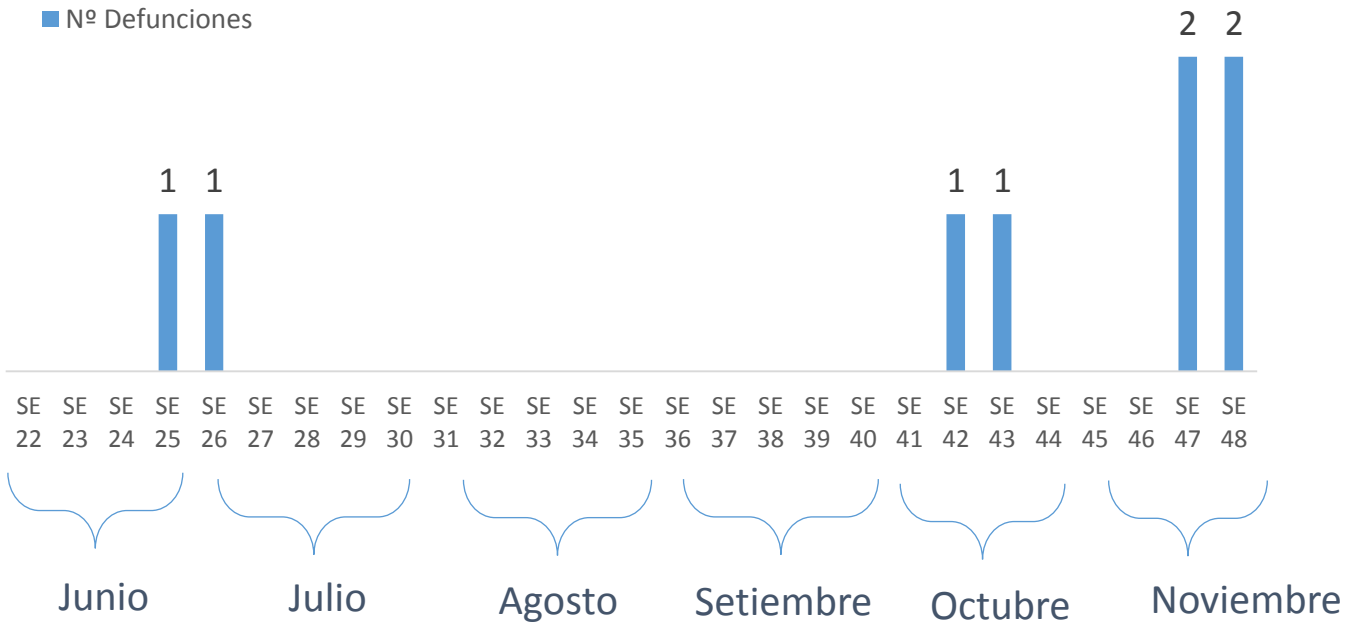

Fuente: Reporte de autoridades locales y personal de salud P.S Kaupan/ Datem del Marañón

Edad: entre 05 a 59 años, principalmente niños 75% (06).

Sexo: 75% (06) sexo masculino.

Síntomas en investigación, reporte de autoridades locales indican:

Dolor para deglutir, fiebre, dolor en cuello y espalda, parálisis en brazos y piernas, tiempo de enfermedad de 3 a 5 días.

Actualmente 02 personas enfermas con sintomatología similar, fueron trasladados por sus familiares a una comunidad cercana llamada San Salvador.

La población de la comunidad de José Olaya se está trasladando a otras comunidades. La escuela primaria no esta en actividad.

Análisis de la situación

Se trataría de un evento que causo la muerte de 08 personas, todos de la misma comunidad nativa, las muertes fueron progresivas el 50% (4 muertes) se concentran en el mes de noviembre, la sintomatología puede inclinarse a **síndrome neurológico agudo**.

El evento aún se encuentra en investigación. Se desconoce protección contra la rabia a la población de la zona afectada.

Actividades realizadas

- Notificación del evento al sistema SIEpi brotes.
- Elaboración del informe inicial.
- Coordinación entre la DIRESA y DRE de Loreto para realizar la investigación del evento.
- Se elaboró el plan de Intervención para la Investigación y Control en la comunidad de José Olaya del distrito de Cahuapanas.
- Traslado de personal del P.S Kaupam para investigación del evento.
- Ingreso de brigada de la Red de Salud Datem del Marañón, para investigación del detallada del evento.

Datos de Importancia:

- La comunidad nativa es jurisdicción del P.S Kaupan, nivel resolutivo I-1.
- El P.S Kaupan tiene 5 anexos, todos con acceso vía fluvial, la atención es principalmente extramuro, mediante el desplazamiento de personal de salud a cada comunidad nativa.

Plan de trabajo:

Un equipo de profesionales multidisciplinario del Centro Nacional de Epidemiología, Prevención y Control de Enfermedades, Instituto Nacional de Salud, la Dirección General de Intervenciones Sanitarias en salud Pública (DIGIESP) y Dirección de Pueblos indígenas del MINSA, se desplazaran a la zona del evento para apoyar en la investigación e implementación de medidas de control (identificación de agente causal y mecanismo de transmisión).

Recomienda a las Regiones de Salud:

Fortalecer la vigilancia epidemiológica en zonas alejadas de difícil acceso.



PERÚ

MINISTERIO DE SALUD

VICEMINISTERIO DE SALUD PÚBLICA

Centro Nacional de Epidemiología, Prevención y Control de Enfermedades

Mapa de ruta de acceso a P.S Kuipan, distrito Cahuapanas

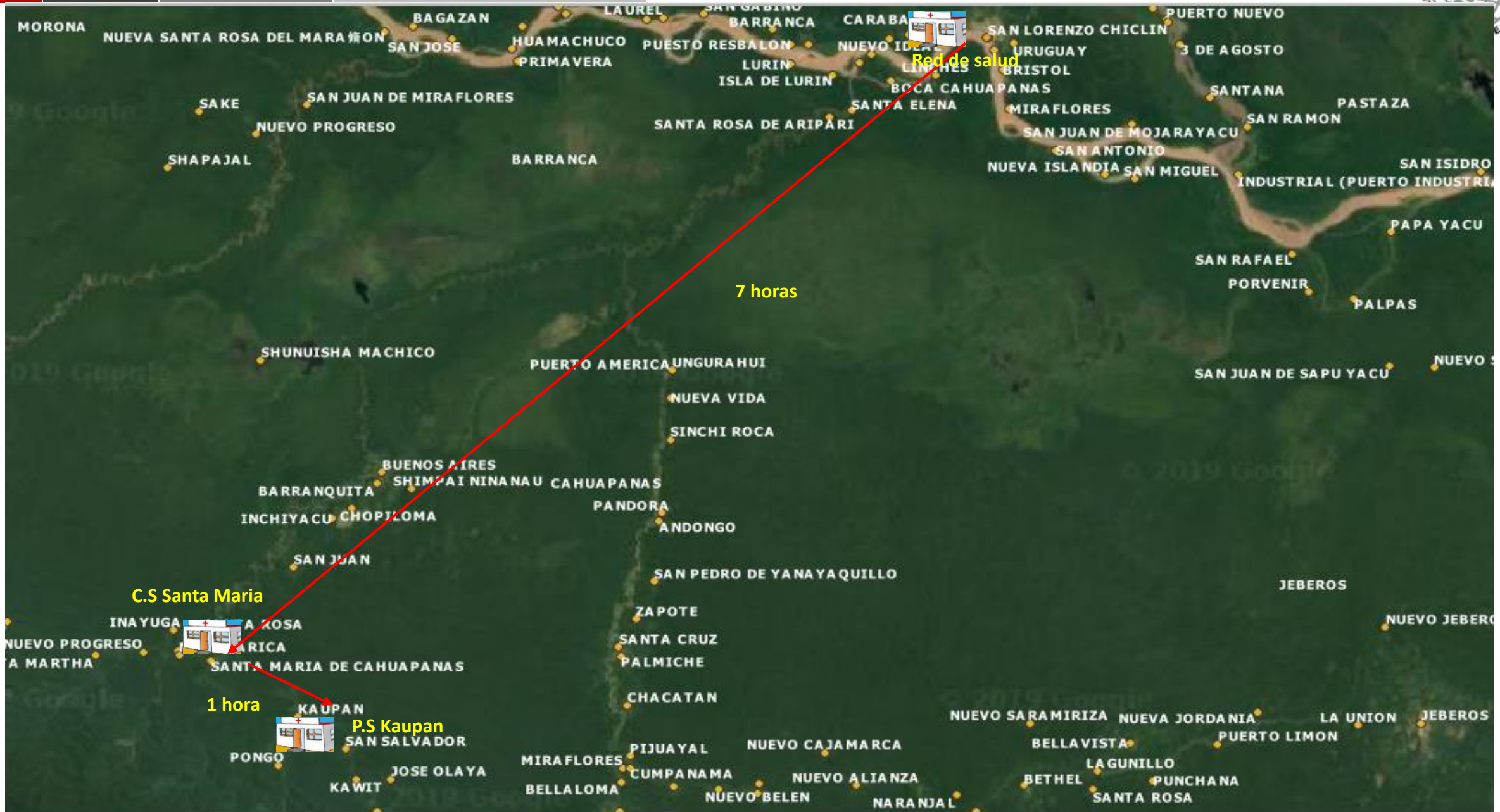

Jurisdicción del P.S Kuipan, distrito Cahuapanas -2019

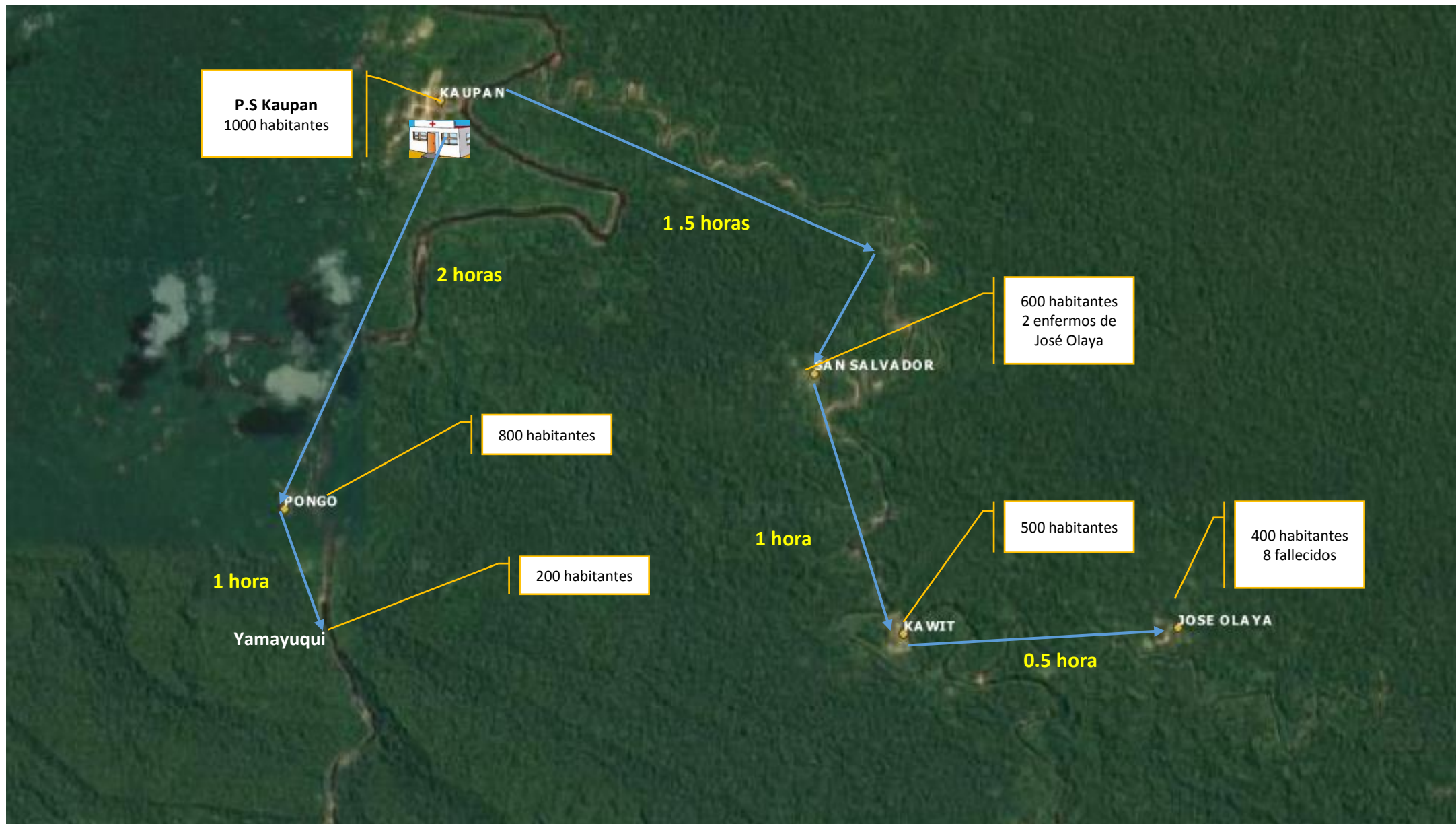



PERÚ

MINISTERIO
DE SALUD

VICEMINISTERIO DE
SALUD PÚBLICA

Centro Nacional de Epidemiología,
Prevención y Control de Enfermedades



Gracias