

SALA DE CRISIS COE SALUD

19 al 25 de febrero 2021



COE Salud

RESUMEN DE EVENTOS CON REPERCUSIÓN A LA SALUD

OCURRENCIA DE EVENTOS DE EMERGENCIAS Y DESASTRES A NIVEL NACIONAL

GRÁFICO N°1: DETALLE DE EVENTOS DE EMERGENCIAS Y DESASTRES REGISTRADOS

TABLA N°1- DETALLE DE EVENTOS DE EMERGENCIAS Y DESASTRES REGISTRADOS

EVENTO	CANTIDAD
ACCIDENTE DE TRÁNSITO	35
INUNDACIÓN	7
INCENDIO	3
AHOGAMIENTO	3
LLUVIAS INTENSAS	3
DELINCUENCIA COMUN	3
OTROS	7
TOTAL	61

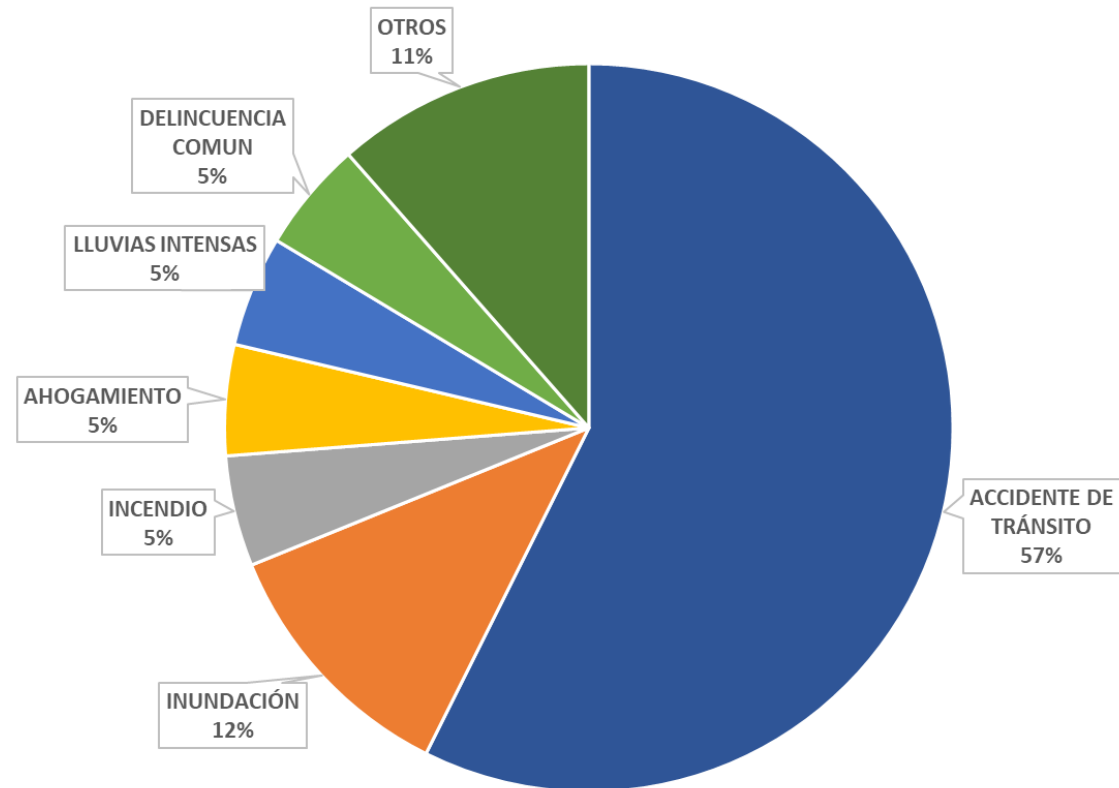

FUENTE: SIREED-COE SALUD

IMPACTO EN LA SALUD DE EVENTOS DE EMERGENCIAS Y DESASTRES A NIVEL NACIONAL

TABLA N°2- DETALLE DEL IMPACTO A LA SALUD POR EVENTOS DE EMERGENCIAS Y DESASTRES REGISTRADOS

REPORTES SIREED REGIONES	DAÑOS A LA SALUD	
	LESIONADOS	FALLECIDOS
AYACUCHO	21	4
PIURA	20	12
CAJAMARCA	11	0
JUNIN	9	2
LIMA CENTRO	9	0
LALIBERTAD	8	5
AMAZONAS	4	3
HUANCAVELICA	4	0
CALLAO	3	0
LIMA NORTE	3	0
HUANUCO	2	0
PUNO	1	0
TUMBES	1	0
APURÍMAC	0	0
LORETO	0	0
MADRE DE DIOS	0	0
TOTAL	96	26

FUENTE: SIREED-COE SALUD-DIGERD

GRÁFICO N°2- DISTRIBUCIÓN DEL IMPACTO A LA SALUD POR EVENTOS DE EMERGENCIAS Y DESASTRES REGISTRADOS – SEMANA EPIDEMIOLOGICA N°8

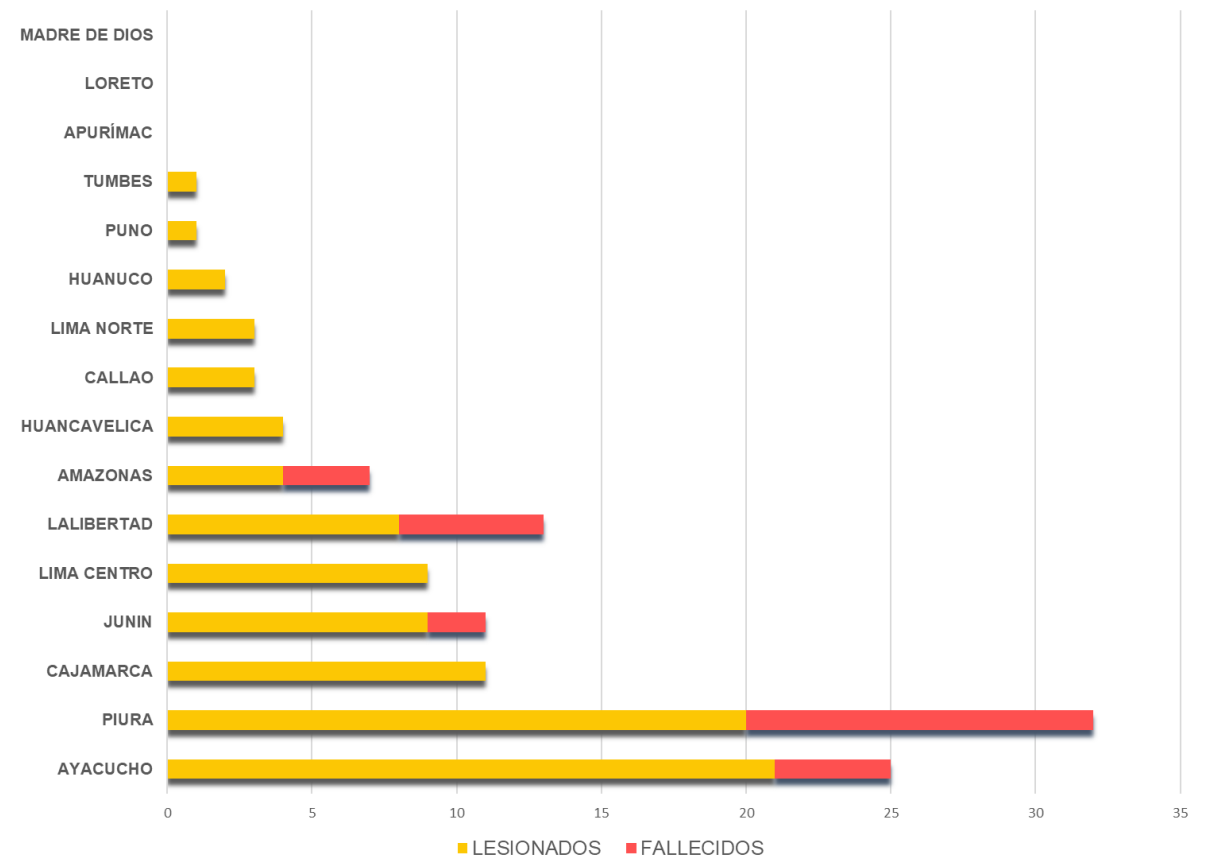

LLUVIAS INTENSAS – UCAYALI

REPORTE DE SITUACIÓN No 011 -2021 - UFCOE SALUD – DIGERD/MINSA



Fecha de reporte: 18 de febrero de 2021 a las 16:00horas

LLUVIAS INTENSAS, UCAYALI

Durante el mes de febrero de 2021 debido a las intensas lluvias en la provincia de Atalaya, ocasionó el desborde del río Unime, provocando la afectación del Puesto de Salud Paoti. Asimismo, en la provincia de Coronel Portillo, se produjo la segunda afectación, de la temporada de lluvias 2020-2021, del Centro de Salud Nueva Requena y la primera afectación del Puesto de Salud Nueva Unión.

Daños a la salud y a lpress



LLUVIAS INTENSAS – UCAYALI

REPORTE DE SITUACIÓN No 011 -2021 - UFCOE SALUD – DIGERD/MINSA



Fecha de ocurrencia: desde el 27 de dic – al 18 de febrero

P.S Alejandría



DAÑOS A LA SALUD

- Lesionados : 19
- Fallecidos : 04

FUENTE: EMED Salud DIRESA Ucayali

DAÑOS A LA INFRAESTRUCTURA DESALUD

- IPRESS Afectadas Operativas : 03
- IPRESS Afectadas Inoperativas : 09

FUENTE: EMED SALUD DIRESA Ucayali

RECURSOS MOVILIZADOS DE LA REGIÓN

- Personal de Salud : 26
- Brigadistas de intervención inicial : 09
- Ambulancias movilizadas : 06
- Equipo técnico DIRESA : 02

FUENTE: EMED Salud DIRESA Ucayali



PERÚ

Ministerio de Salud

Secretaría Técnica del Grupo de Trabajo de Gestión del Riesgo de Desastres

EL PERÚ PRIMERO

INUNDACION MADRE DE DIOS

REPORTE DE SITUACIÓN N°012 – 2021 – UFCOE SALUD – DIGERD/MINSA



Fecha de ocurrencia: 16 de febrero de 2021 a las 08:00horas

INUNDACIÓN-TAMBOPATA, MANU-MADRE DE DIOS

A consecuencia de las lluvias intensas ocurridas en los últimos días, se registra el incremento del caudal del río Tambopata ocasionando desborde y posterior inundación en los distritos de Inambari, Laberinto, Las Piedras, Madre de Dios y Tambopata.

Cabe mencionar que, la Diresa Madre de Dios movilizó brigadistas de intervención inicial quienes apoyaron con la evacuación de los damnificados y posterior atención en salud en los albergues instalados.

Daños a la salud y a lpress



INUNDACION MADRE DE DIOS

REPORTE DE SITUACIÓN N°012 – 2021 – UFCOE SALUD – DIGERD/MINSA

LA SALUD DEPENDE
DE TODOS



PROTÉGETE DE LA COVID-19

Fecha de actualización: 23 de febrero de 2021 a las 08:00horas

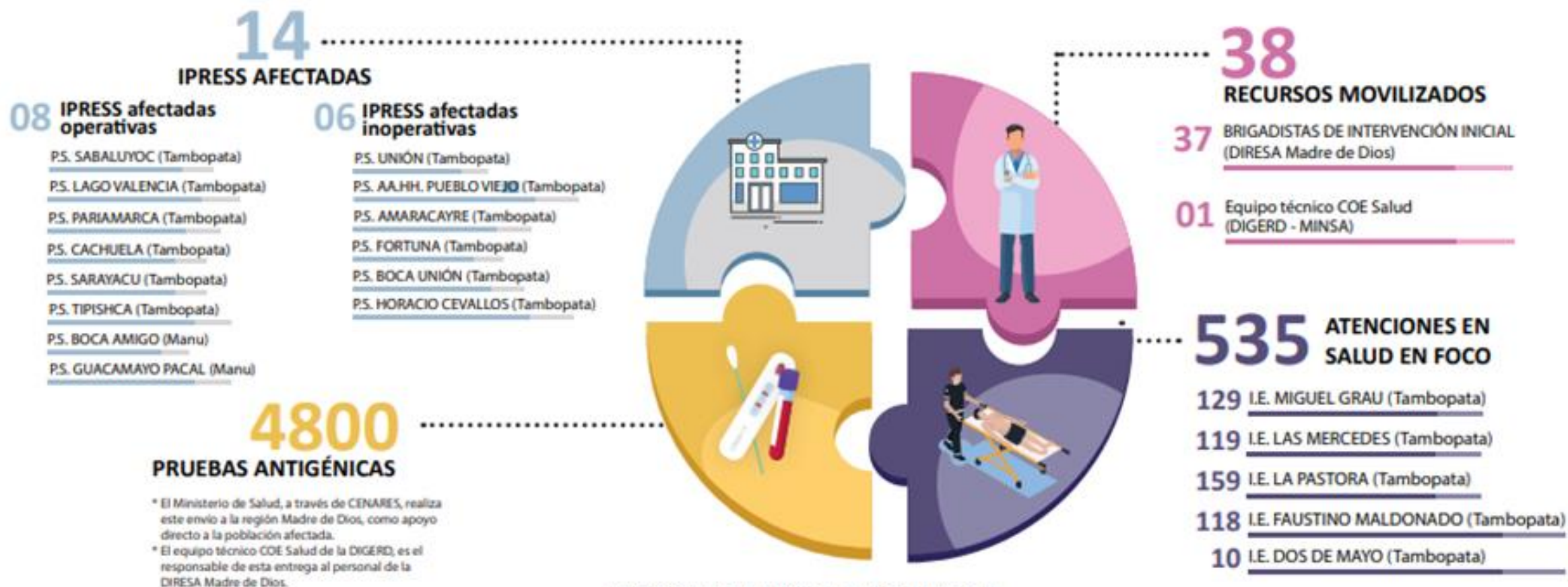

FUENTE: EMED Salud DIRESA Madre de Dios / COE Salud



PERÚ

Ministerio de Salud

Secretaría Técnica del Grupo de Trabajo de Gestión del Riesgo de Desastres

CUMPLIMIENTO DEL INDICADOR DE OPORTUNIDAD

TABLA N°3- DETALLE DE REPORTES REGISTRADOS POR LOS EMED SALUD A NIVEL NACIONAL

REPORTES SIREED		INDICADOR
REGIONES	TOTAL DE EVENTOS	A LAS 2 HORAS
PIURA	13	9
AYACUCHO	11	9
MADRE DE DIOS	7	0
JUNIN	6	1
HUANCAVELICA	3	0
HUANUCO	3	3
LA LIBERTAD	3	0
LIMA CENTRO	3	3
LORETO	3	2
ANCASH	2	2
CALLAO	2	0
APURÍMAC	1	1
CAJAMARCA	1	1
LIMA NORTE	1	1
PUNO	1	0
TUMBES	1	1
AMAZONAS		
TOTAL	61	33

FUENTE: SIREED-COE SALUD-DIGERD

GRÁFICO N°3- DISTRIBUCIÓN DE EVENTOS REGISTRADOS POR LOS EMED SALUD A NIVEL NACIONAL

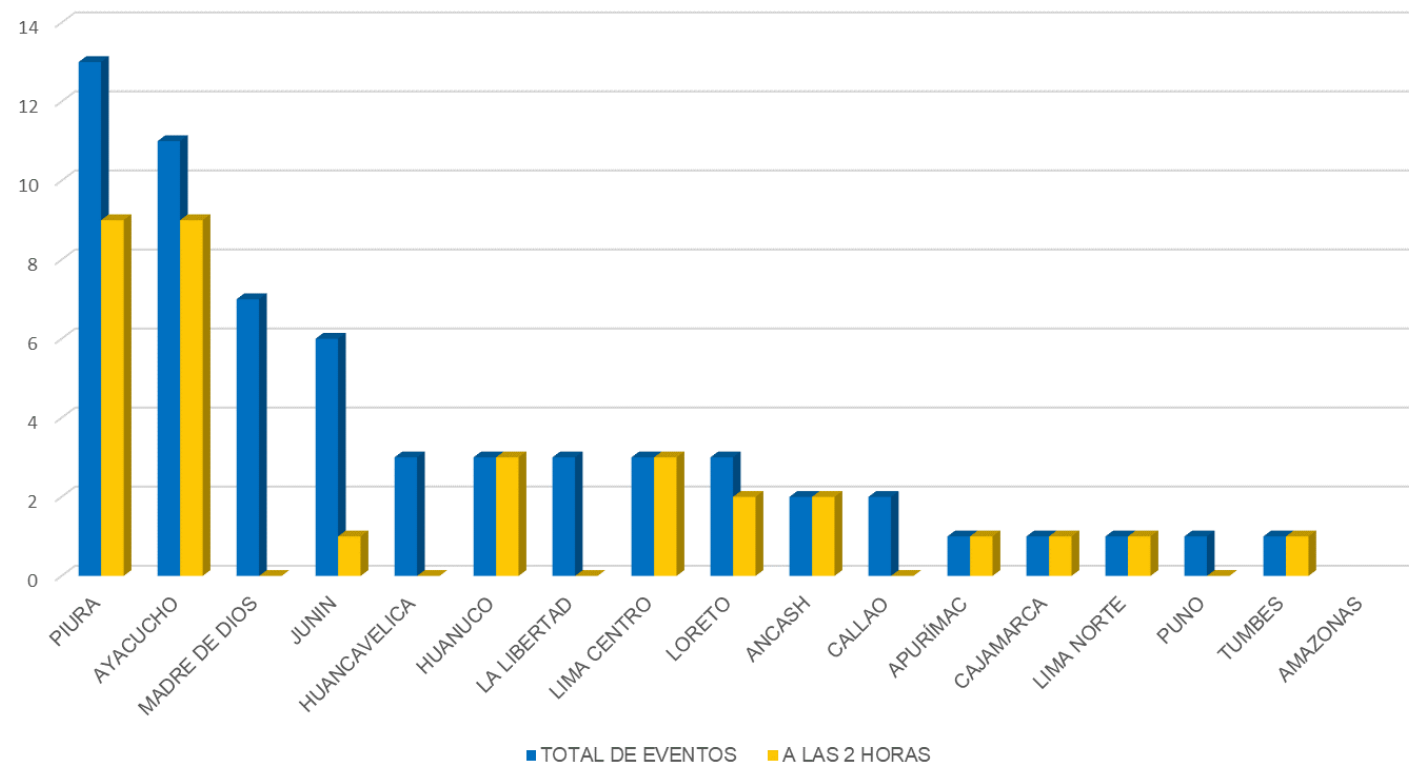

CONSOLIDADO SIREED - REGIONAL



- **INDICADOR:**
 - **AYACUCHO**
- **CALIDAD:**
 - **JUNIN**
- **CANTIDAD:**
 - **PIURA**

CONSOLIDADO SIREED – LIMA METROPOLITANA



- **INDICADOR:**
 - LIMA CENTRO
- **CALIDAD:**
 - LIMA CENTRO
- **CANTIDAD:**
 - LIMA CENTRO

MONITOREO DE INSTITUCIONES TÉCNICO CIENTÍFICAS

EVENTOS SÍSMICOS

FECHA	MAGNITUD	REGIÓN	REFERENCIA
19/02/2021	3.8	ANCASH	16 km al Oeste NO de Caraz, Huaylas - Ancash
20/02/2021	5	HUANUCO	28 km al NE de Puerto Inca, Puerto Inca - Huanuco
21/02/2021	4.5	HUANUCO	28 km al NE de Puerto Inca, Puerto Inca - Huánuco
21/02/2021	4	HUANUCO	15 km al Norte-NE de Puerto Inca, Puerto Inca - Huánuco
22/02/2021	4	AREQUIPA	15 km al Este-NE de Punta De Bombón, Islay - Arequipa
22/02/2021	4.6	ICA	76 km al O de Marcona, Nazca - Ica
22/02/2021	4.4	HUANUCO	30 km al Sur-SE de Puerto Inca, Puerto Inca - Huánuco
22/02/2021	4.4	HUANUCO	17 km al Norte - NE de Puerto Inca, Puerto Inca - Huánuco
23/02/2021	3.6	LIMA	47 km al O-NO de San Vicente De Cañete, Cañete - Lima
24/02/2021	4	LIMA	37 km al Oeste-NO de Chilca, Cañete - Lima

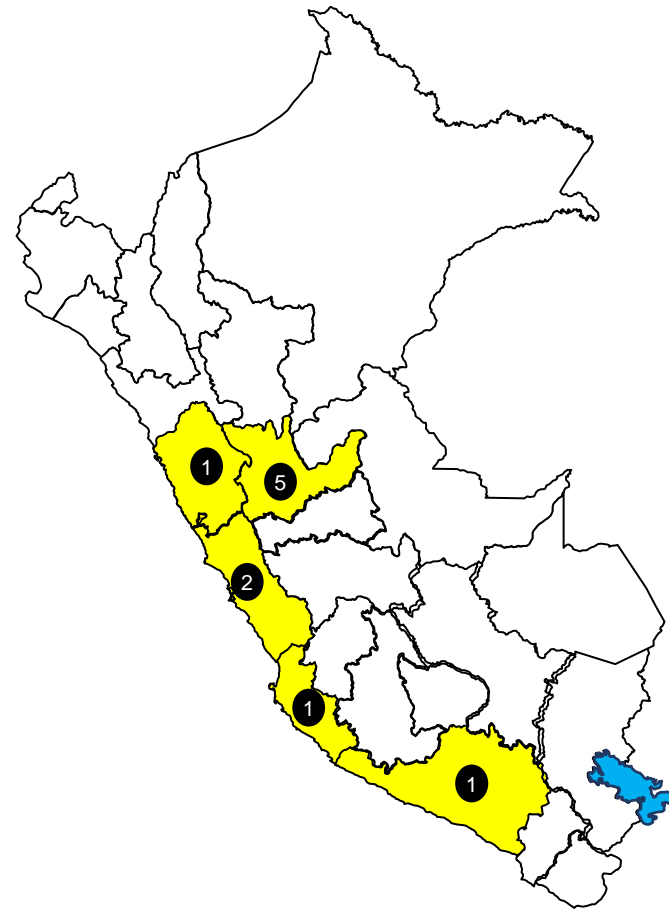

- INTENSIDAD: I - II
- INTENSIDAD: III - IV
- INTENSIDAD: \geq V
- CANTIDAD DE SISMOS

MONITOREO VULCANOLÓGICO



VOLCÁN SABANCAYA
Periodo de análisis: 15-21 de febrero de 2021



El IGP informa que la actividad eruptiva del volcán Sabancaya se mantiene en niveles moderados, con la ocurrencia promedio de 71 explosiones volcánicas diarias y la observación de columnas de ceniza y gases de hasta 3.2 km de altura sobre la cima del volcán. **Para los siguientes días, no se esperan cambios significativos respecto a su actividad eruptiva.**

NIVEL DE ALERTA: NARANJA

RECOMENDACIONES

- ✓ Se recomienda no acercarse a un radio menor de 12 km del cráter. En caso de caída de ceniza, cubrirse la nariz y boca con paños húmedos o mascarillas. Mantener cerradas las puertas y ventanas de las viviendas.

FUENTE: IGP

MONITOREO VULCANOLÓGICO



VOLCÁN UBINAS
Periodo de análisis: 15-21 de febrero de 2021



El Instituto Geofísico del Perú (IGP) informa que el volcán Ubinas (región Moquegua) presenta bajos niveles de actividad, es decir, existen bajas probabilidades del desarrollo de un proceso eruptivo a corto plazo. Sin embargo, **se sugiere a las autoridades y población mantenerse informados mediante los boletines emitidos por el IGP.**

NIVEL DE ALERTA: AMARILLO

RECOMENDACIONES

- ✓ Mantenerse alejado de los cauces de quebradas y ríos que descienden del volcán Ubinas ante el posible descenso de lahares.
- ✓ No descuidar las acciones de prevención ante un eventual incremento de la actividad volcánica.

FUENTE: IGP

DIRECCIÓN DE HIDROGRAFÍA Y NAVEGACIÓN

LA SALUD DEPENDE
DE TODOS



PROTÉGETE DE LA COVID-19

COMISIÓN MULTISECTORIAL ENCARGADA
DEL ESTUDIO NACIONAL DEL FENÓMENO “EL NIÑO” – ENFEN
Decreto Supremo N° 007-2017-PRODUCE



ESTUDIO NACIONAL DEL
FENÓMENO “EL NIÑO”

“Año del Bicentenario del Perú: 200 años de Independencia”

COMUNICADO OFICIAL ENFEN N°02-2021

12 de febrero de 2021

Estado del sistema de alerta: **No activo**¹

La Comisión Multisectorial del ENFEN mantiene el estado del “Sistema de alerta ante El Niño y La Niña Costeros” como “No activo”, debido a que la temperatura superficial del mar en la región Niño 1+2, que incluye la zona norte y centro del mar peruano, se mantendría dentro de su rango normal al menos hasta mayo 2021.

Por su parte, La Niña en el Pacífico central, que alcanzó en noviembre su máxima intensidad (moderada), se ha debilitado desde entonces y continuaría con magnitud débil hasta el otoño; sin embargo, aún podría contribuir a la ocurrencia de lluvias superiores a lo normal en la sierra central y sur, así como en algunos sectores de la selva en lo que resta del verano.

La Comisión Multisectorial del ENFEN continuará monitoreando e informando sobre la evolución de las condiciones oceánicas y atmosféricas, y actualizando sus perspectivas.

FUENTE: DHN



PERÚ

Ministerio
de Salud

Secretaría Técnica del Grupo de Trabajo de
Gestión del Riesgo de Desastres

AVISOS HIDROLOGICOS NIVEL 4 PUNO

INCREMENTO DE NIVEL DEL RÍO LIMBANI - ESTACIÓN PUENTE LIMBANI

NIVEL 4

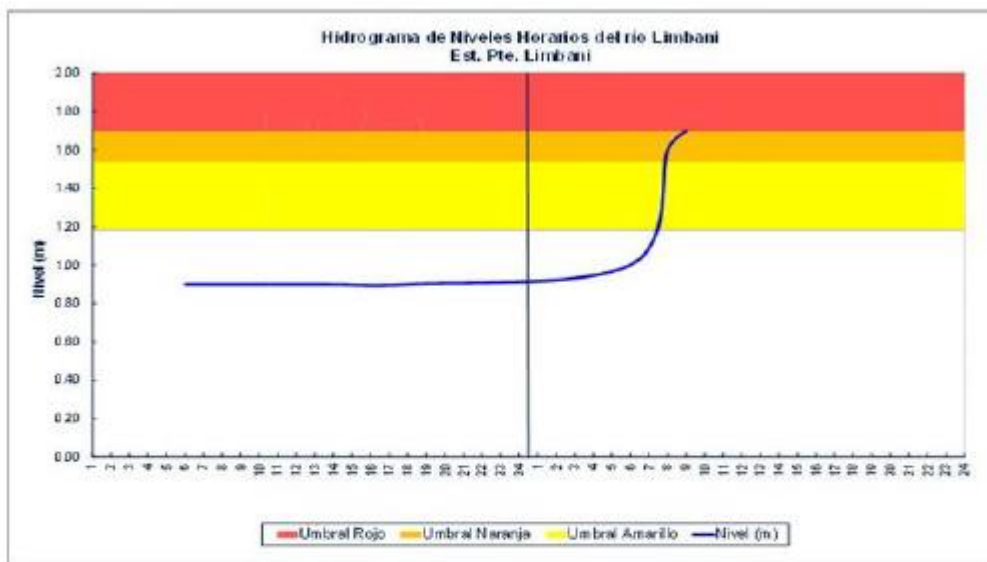

Río	Estación	Distrito	Nivel Máximo 08:40 horas (m)	Umbral Rojo (m)
Río Limbani	Pte. Limbani	Limbani	1.70	1.70

ZONA ALERTADA

DEPARTAMENTO	PROVINCIA
PUNO	SANDIA

RECOMENDACIONES

A LOS ESPACIOS DE MONITOREO

En función a la situación hidrológica de la jurisdicción:

- Monitorizar el abastecimiento de medicamentos, insumos y materiales
- Monitorizar la operatividad del sistema de referencia y contrarreferencia.
- Difundir el contenido del presente aviso a la población, a través de los medios de comunicación local.
- Informar las acciones implementadas al correo electrónico coesalud@minsa.gob.pe y vía telefónica al 946285617.
- Realizar el correspondiente monitoreo de las posibles afectaciones, debido a la posible presentación de desborde del río.
- En caso de daños a la salud o a los establecimientos de salud, ingresar información al SIREED y su respectiva socialización, además del envío del EDAN salud.

A LOS ESTABLECIMIENTOS DE SALUD

- Asegurar el stock de medicamentos en un lugar seguro.
- Ampliar el horario de atención del EESS en caso de emergencias.
- Efectivizar el rol de retenes en caso de emergencias.
- Realizar pruebas de comunicación y enlace con radiocomunicaciones.
- Coordinar con las autoridades locales la implementación de medidas preventivas en la población.

AVISOS HIDROLOGICOS NIVEL 4 UCAYALI

INCREMENTO DEL NIVEL DEL RÍO UCAYALI - ESTACIÓN CONTAMANA

NIVEL 4



Río	Estación	Distrito	Nivel 06:00 horas (m.s.n.m)	Umbral de inundación (m.s.n.m)
Ucayali	Contamana	Contamana	132.14	132.00

ZONA ALERTADA

DEPARTAMENTO	PROVINCIA
LORETO	UCAYALI

RECOMENDACIONES

A LOS ESPACIOS DE MONITOREO

En función a la situación hidrológica de la jurisdicción:

- Monitorizar el abastecimiento de medicamentos, insumos y materiales
- Monitorizar la operatividad del sistema de referencia y contrarreferencia.
- Difundir el contenido del presente aviso a la población, a través de los medios de comunicación local.
- Informar las acciones implementadas al correo electrónico coesalud@minsa.gob.pe y vía telefónica al 946285617.
- Realizar el correspondiente monitoreo de las posibles afectaciones, debido a la posible presentación de desborde del río.
- En caso de daños a la salud o a los establecimientos de salud, ingresar información al SIREED y su respectiva socialización, además del envío del EDAN salud.

A LOS ESTABLECIMIENTOS DE SALUD

- Asegurar el stock de medicamentos en un lugar seguro.
- Ampliar el horario de atención del EESS en caso de emergencias.
- Efectivizar el rol de retenes en caso de emergencias.
- Realizar pruebas de comunicación y enlace con radiocomunicaciones.
- Coordinar con las autoridades locales la implementación de medidas preventivas en la población.

AVISOS HIDROLOGICOS NIVEL 4 MADRE DE DIOS

SITUACIÓN ACTUAL DEL RÍO MADRE DE DIOS - ESTACIÓN AMARU MAYO

NIVEL 4

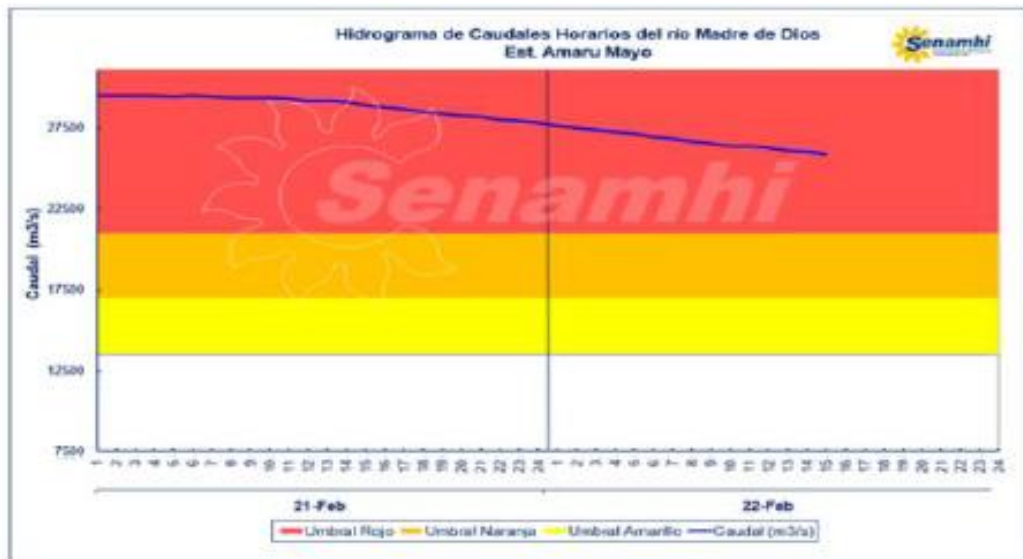

Río	Estación	Distrito	Caudal a las 15:00 horas (m³/s)	Umbral Rojo (m³/s)
Madre de Dios	Amaru Mayo	Tambopata	25868.5	21000

ZONA ALERTADA

DEPARTAMENTO	PROVINCIA
MADRE DE DIOS	TAMBOPATA

RECOMENDACIONES

A LOS ESPACIOS DE MONITOREO

En función a la situación hidrológica de la jurisdicción:

- Monitorizar el abastecimiento de medicamentos, insumos y materiales
- Monitorizar la operatividad del sistema de referencia y contrarreferencia.
- Difundir el contenido del presente aviso a la población, a través de los medios de comunicación local.
- Informar las acciones implementadas al correo electrónico coesalud@minsa.gob.pe y vía telefónica al 946285617.
- Realizar el correspondiente monitoreo de las posibles afectaciones, debido a la posible presentación de desborde del río.
- En caso de daños a la salud o a los establecimientos de salud, ingresar información al SIREED y su respectiva socialización, además del envío del EDAN salud.

A LOS ESTABLECIMIENTOS DE SALUD

- Asegurar el stock de medicamentos en un lugar seguro.
- Ampliar el horario de atención del EEES en caso de emergencias.
- Efectivizar el rol de retenes en caso de emergencias.
- Realizar pruebas de comunicación y enlace con radiocomunicaciones.
- Coordinar con las autoridades locales la implementación de medidas preventivas en la población.

TEMPORADA DE LLUVIAS

ESCENARIO NACIONAL DE NIVEL DE RIESGO POR MOVIMIENTOS EN MASA 2020 - 2021

LA SALUD DEPENDE
DE TODOS

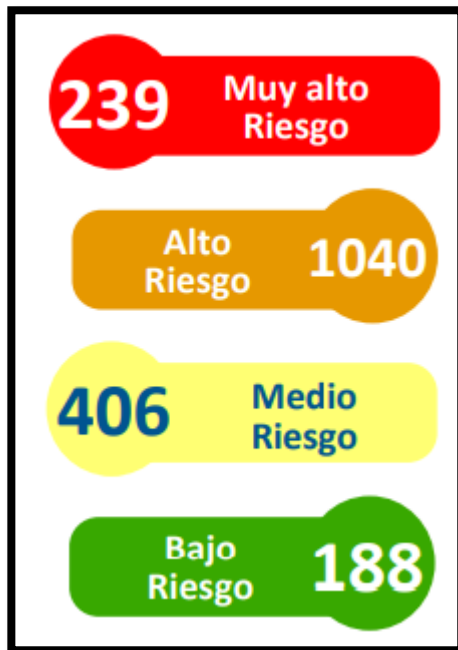

ELABORADO POR: CENEPRED Y MINSA

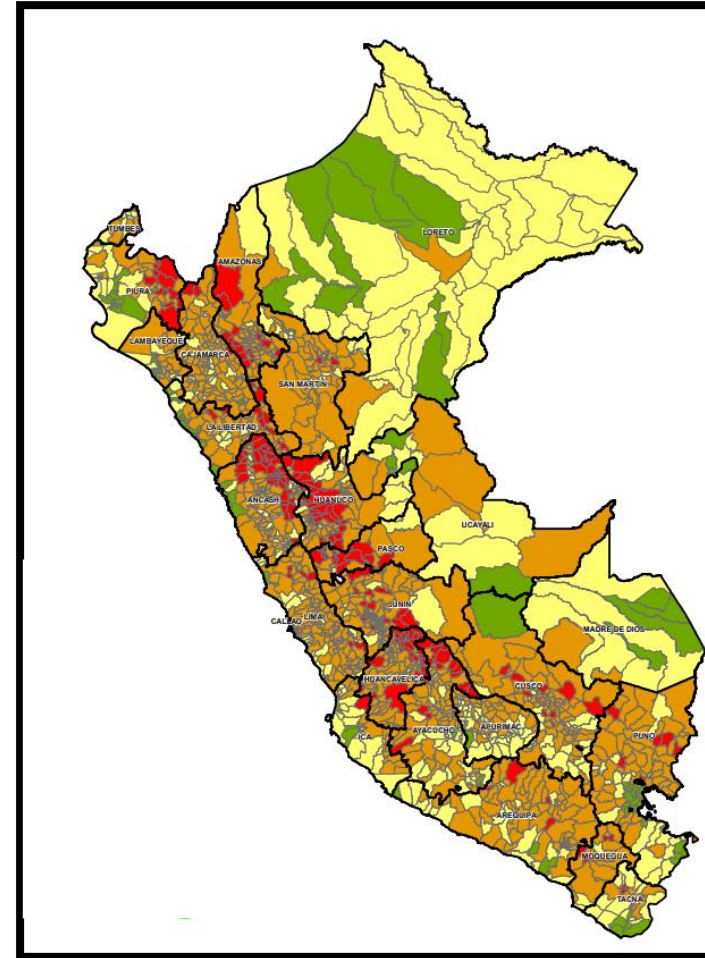

MONITOREO DE DAÑOS OCASIONADO EN LA TEMPORADA DE LLUVIAS 2020-2021

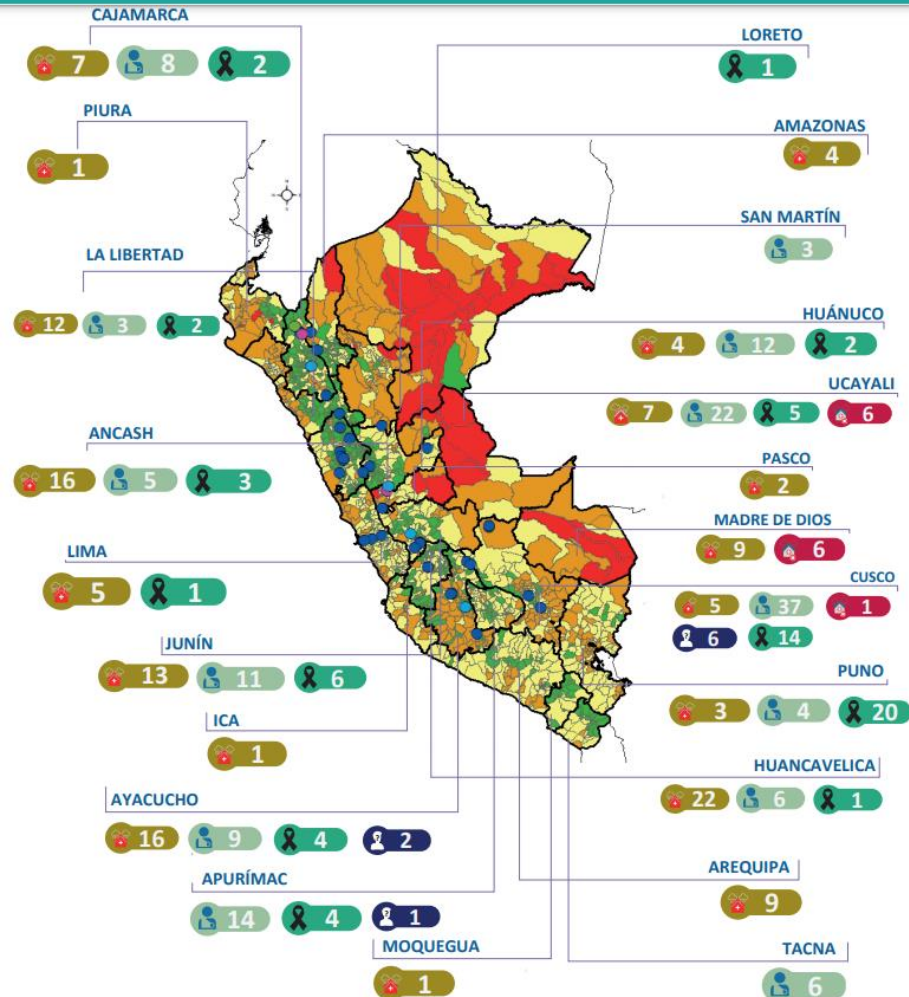

EVENTO

- Inundación
- Lluvias Intensas
- Monivimientos en Masa
- Precipitaciones Sólidas

ACCIONES MINSA

frente a la TEMPORADA LLUVIAS 2020 - 2021

Actualizado al 24/02/2021

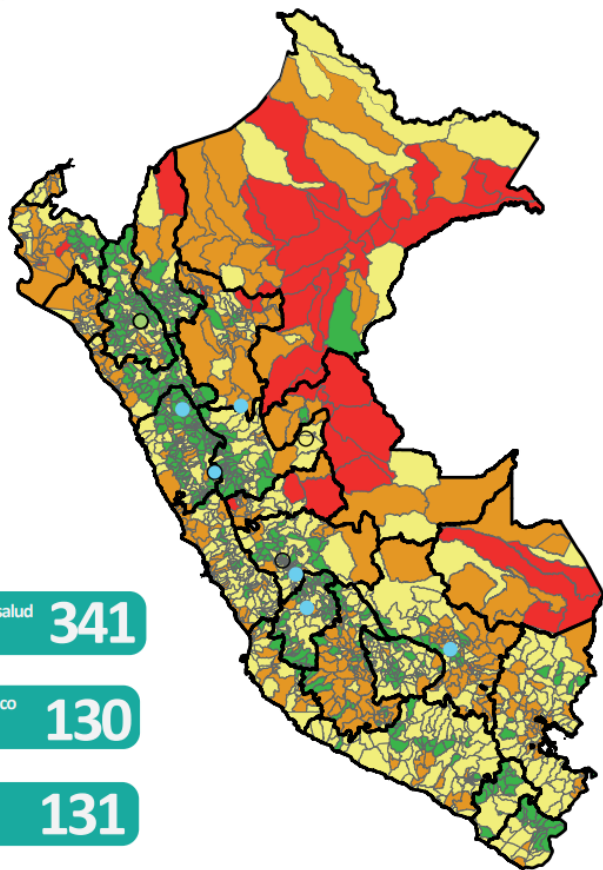

BRIGADISTAS REGIONALES EN ALERTA			
REGIÓN	Nº DE BRIGADISTAS	REGIÓN	Nº DE BRIGADISTAS
ANCASH	487	CUSCO	100
HUANCAVELICA	309	PASCO	95
CAJAMARCA	300	HUÁNUCO	94
ICA	281	MOQUEGUA	93
LA LIBERTAD	280	APURÍMAC	63
LIMA REGIÓN	247	LORETO	47
PUNO	190	CALLAO	44
SAN MARTÍN	155	AYACUCHO	39
JUNÍN	144	TACNA	38
PIURA	125	MADRE DE DIOS	35
TUMBES	107	AREQUIPA	24
UCAYALI	104	LAMBAYEQUE	17
TOTAL: 3562 brigadistas regionales en alerta			

ACCIONES COVID-19 NACIONAL DIGERD

OFERTA MÓVIL DISTRIBUIDA EN LIMA METROPOLITANA

LA SALUD DEPENDE
DE TODOS



PROTÉGETE DE LA COVID-19

Actualizado al 19.02.21

NIVEL 1

(ATENCIÓN DE PACIENTES LEVES)

- HOSPITAL NACIONAL ARZOBISPO LOAYZA
4 TM54 y 01 TANG 29
- HOSPITAL NACIONAL DOS DE MAYO
3 TM54
- HOSPITAL MARÍA AUXILIADORA
2 TM54
- HOSPITAL SANTA ROSA
3 TM54
- HOSPITAL JOSÉ AGURTO TELLO - CHOSICA
2 TM54
- HOSPITAL SAN JUAN DE LURIGANCHO
1 TM36

06 OFERTAS
MÓVILES

NIVEL 2 (ATENCIÓN DE PACIENTES MODERADOS)

03 OFERTAS
MÓVILES

- ESTADIO RICARDO PALMA - CARABAYLLO
3 TM54 / 1 TM138 / 1 Módulo de Atención Ambulatoria (MAA)
- HOSPITAL DE EMERGENCIAS VILLA EL SALVADOR
2 TM54 / 1 Módulo de Atención Ambulatoria (MAA)
- INST. NACIONAL CIENCIAS NEUROLÓGICAS
1 Módulo de Atención Ambulatoria (MAA)

- HOSPITAL NACIONAL SERGIO BERNALES
2 TM54 / 1 Módulo UCI / 1 Módulo de Atención Ambulatoria (MAA)
- HOSPITAL CAYETANO HEREDIA
1 Módulo UCI / 1 Módulo de atención ambulatoria

NIVEL 3 (ATENCIÓN DE PACIENTES SEVEROS)

02 OFERTAS
MÓVILES

FUENTE: COE SALUD/DIGERD - MINSA



PERÚ

Ministerio
de Salud

Secretaría Técnica del Grupo de Trabajo de
Gestión del Riesgo de Desastres

OFERTA MÓVIL DESPLEGADAS EN REGIONES (COVID-19)

ATENCIÓN AMBULATORIA, HOSPITALIZACIÓN DE HASTA 35 CAMAS

LA SALUD DEPENDE
DE TODOS



PROTÉGETE DE LA COVID-19

Actualizado al 19.02.21

19
REGIONES

NIVEL 1
ATENCIÓN DE
PACIENTES LEVES
39

NIVEL 2
ATENCIÓN DE
PACIENTES
LEVES/MODEROS
05

NIVEL 3
ATENCIÓN DE
PACIENTES
SEVEROS
02

MAA: Módulo de Atención Ambulatoria
TM54: Tienda Modular de 54 m²

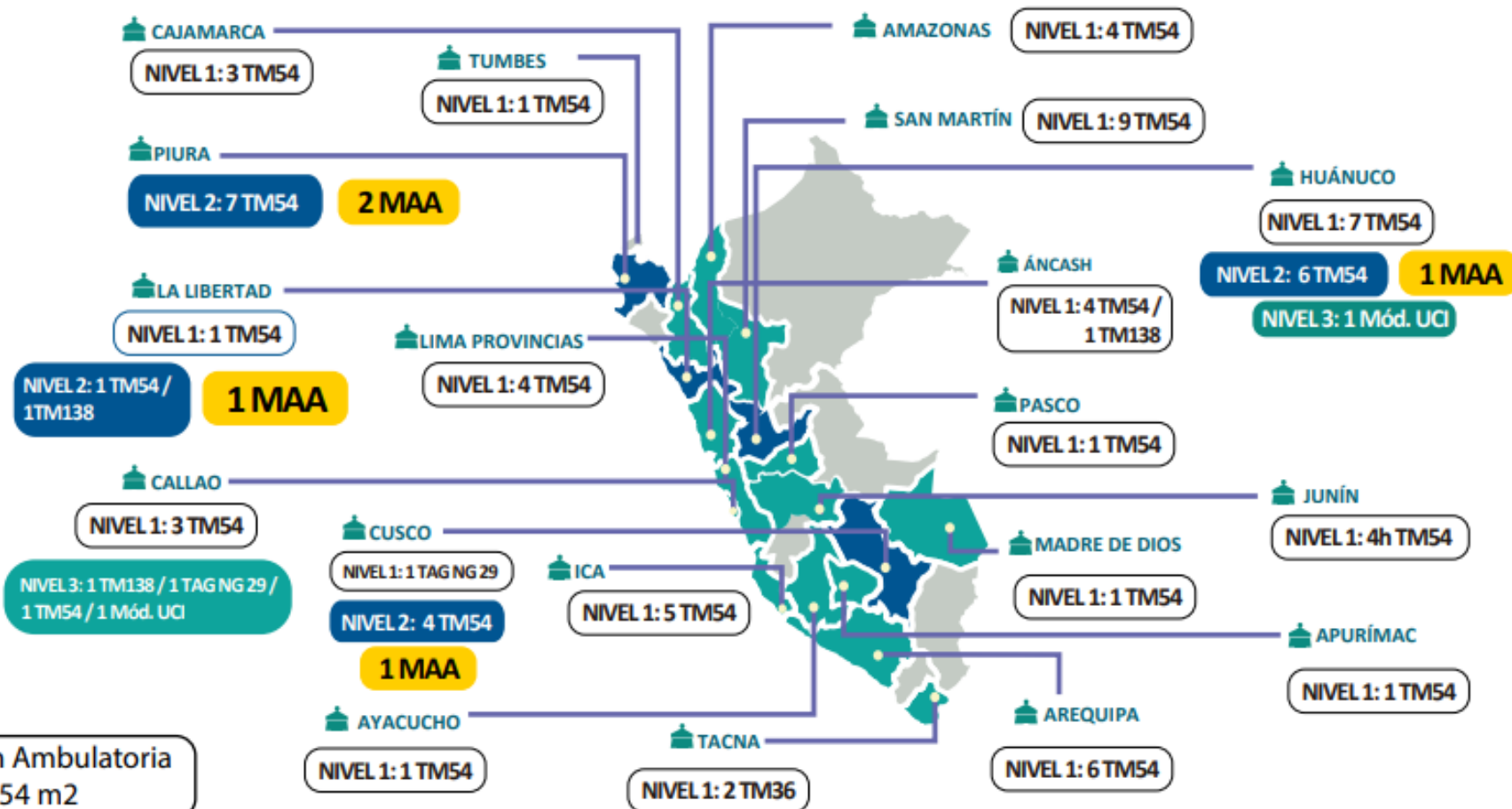

FUENTE: COE SALUD/DIGERD-MINSA



PERÚ
Ministerio
de Salud

Secretaría Técnica del Grupo de Trabajo de
Gestión del Riesgo de Desastres

ATENCIONES EN SALUD EN OFERTAS MÓVILES (COVID-19)

LA SALUD DEPENDE DE TODOS



PROTÉGETE DE LA COVID-19

Actualizado al 19.02.21

SEGUNDA OLA

Noviembre 2020 /
Febrero 2021

88, 581

TOTAL DE ATENCIONES
PACIENTES COVID-19

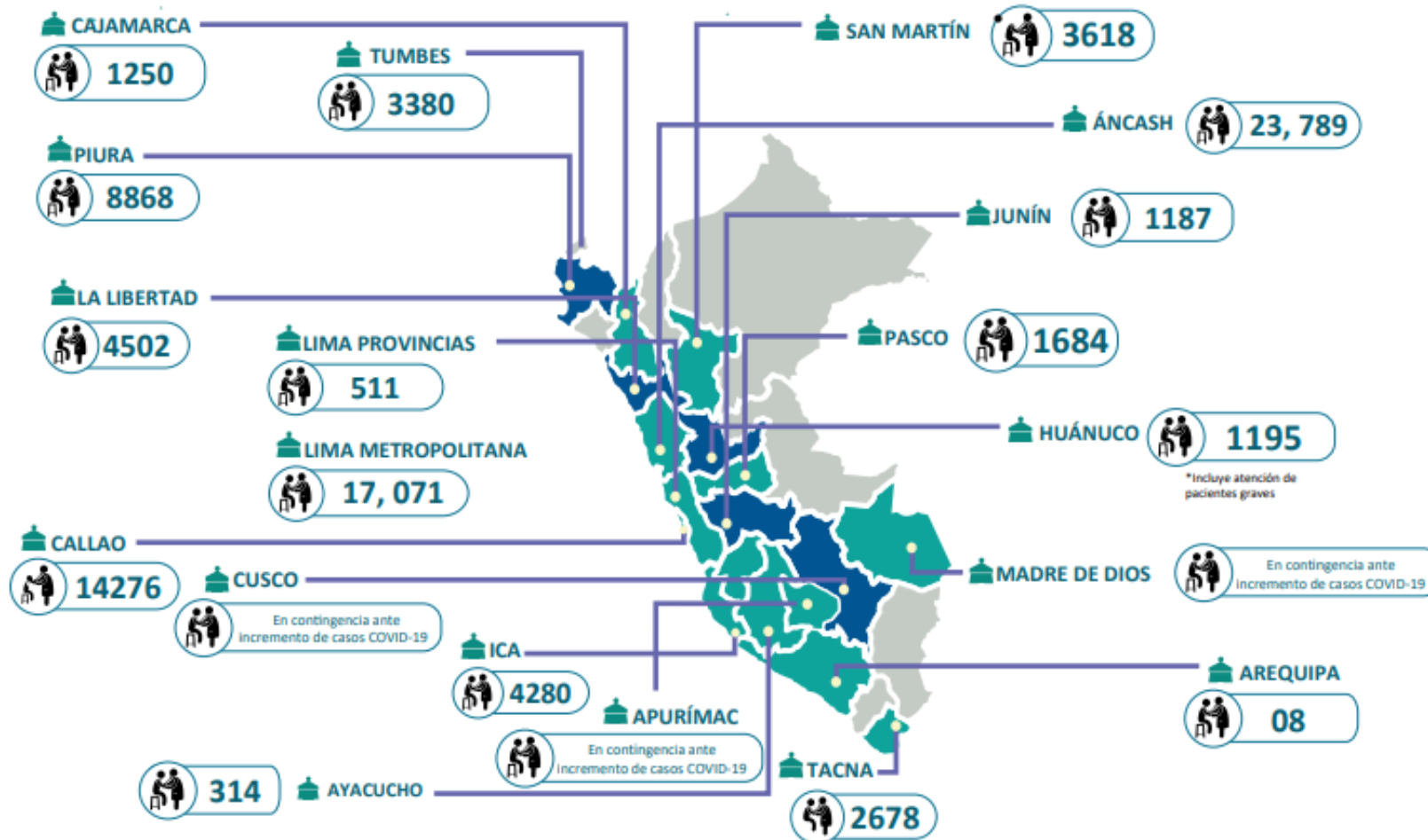

FUENTE: COE SALUD/DIGERD - MINSA



PERÚ

Ministerio de Salud

Secretaría Técnica del Grupo de Trabajo de
Gestión del Riesgo de Desastres

ATENCIONES EN SALUD EN OFERTAS MÓVILES (COVID-19)

LA SALUD DEPENDE DE TODOS



PROTÉGETE DE LA COVID-19

Actualizado al 19.02.21

284, 610

TOTAL DE ATENCIONES PACIENTES COVID-19

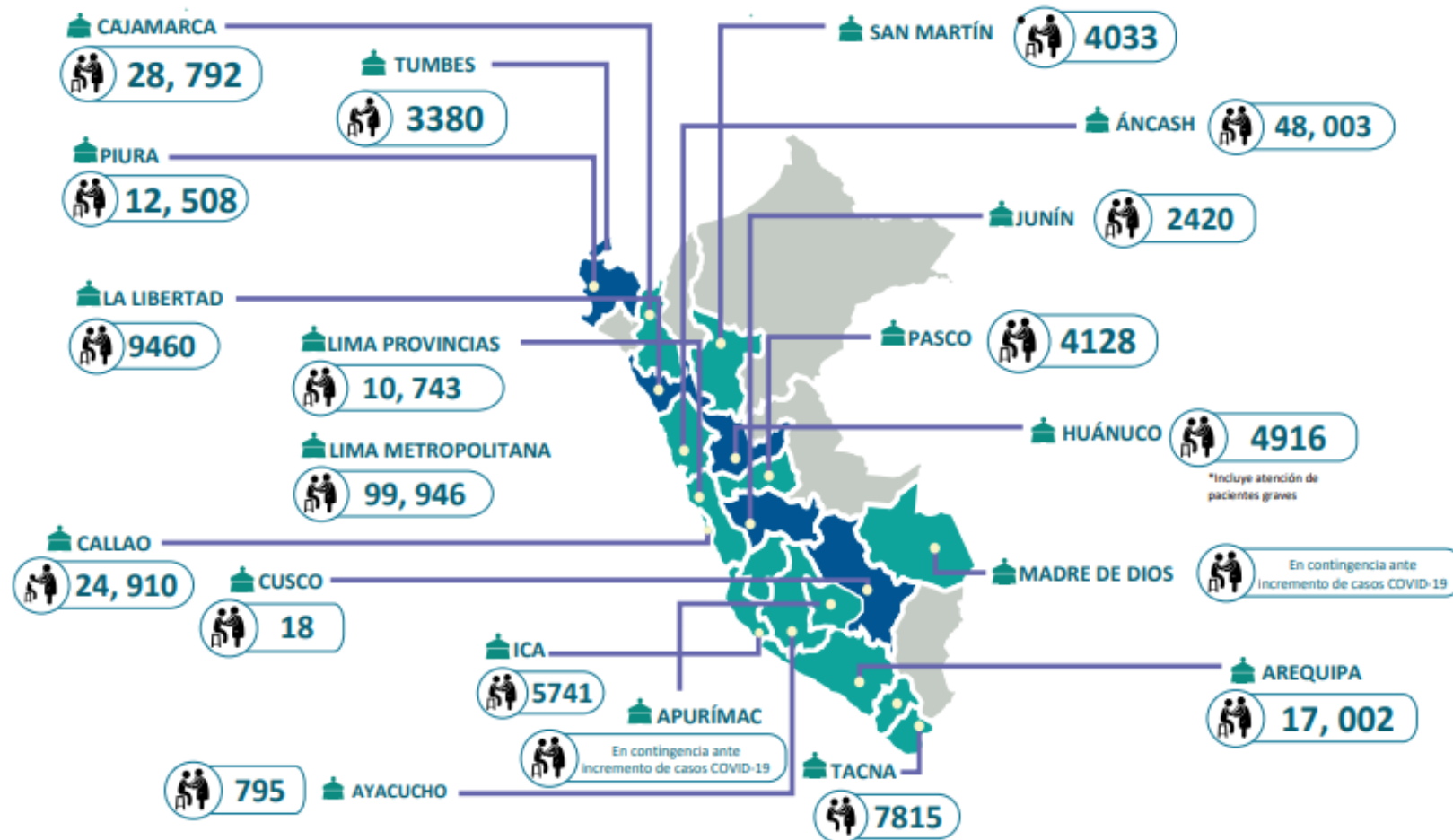

FUENTE: COE SALUD/DIGERD - MINSA



PERÚ

Ministerio de Salud

Secretaría Técnica del Grupo de Trabajo de Gestión del Riesgo de Desastres

DECLARATORIAS DE ESTADO DE EMERGENCIA (DEE)

ESTADO DE EMERGENCIA VIGENTES

Actualizado al 25.02.2021



17

DECLARATORIAS DE EMERGENCIAS VIGENTES

Norma Legal	Evento	Departamento	Provincia	Distrito	Vigencia
D.S. N° 007-2021-PCM	Por impacto de daños a consecuencias de intensas precipitaciones pluviales	AYACUCHO	2	4	16/01/2021 al 16/03/2021
D.S. N° 012-2021-PCM			4	4	04/02/2021 al 04/04/2021
D.S. N° 022-2021-PCM		PUNO	1	2	11/02/2021 al 11/04/2021
D.S. N° 009-2021-PCM		SAN MARTÍN	2	3	28/01/2021 al 28/03/2021
D.S. N° 008-2021-PCM	Por las graves circunstancias que afectan a la vida de la nación a consecuencia de la COVID-19	TODOS	TODOS	TODOS	01/02/2021 al 28/02/2021
D.S. N° 011-2021-PCM					30/01/2021 al 28/02/2021
D.S. N° 003-2021-PCM	Por impacto de daños a consecuencia del huaico debido a intensas presipitaciones pluviales	CAJAMARCA	1	1	15/01/2020 al 14/03/2020
D.S. N° 006-2021-PCM	Desastre ante la ocurrencia de movimientos sísmico	LORETO	2	2	16/01/2021 al 16/03/2021
D.S. N° 010-2020-PCM	Por impacto de daños a consecuencias de intensas precipitaciones pluviales	PUNO	2	6	29/01/2021 al 29/03/2021
D.S. N° 208-2020-PCM	Peligro inminente ante Contaminación de agua para consumo humano	PUNO	2	5	02/01/2020 al 01/03/2020
D.S. N° 035-2021-PCM	Prórroga por peligro inminente ante contaminación de aguas superficiales del río Moche	LA LIBERTAD	3	10	25/02/2021 al 25/04/2021
D.S. N° 030-2021-PCM	Por impacto de daños a consecuencia del huaico debido a intensas presipitaciones pluviales	MADRE DE DIOS	1	1	20/02/2021 al 20/04/2021
D.S. N° 034-2021-PCM	Por peligro inminente ante movimientos en masa	AMAZONAS	1	1	25/02/2021 al 25/04/2021
D.S. N° 033-2021-PCM	Por impacto de daños a consecuencias de intensas precipitaciones pluviales	AYACUCHO	1	1	18/02/2020 al 17/04/2020
D.S. N° 028-2021-PCM		CUSCO	1	2	
D.S. N° 027-2021-PCM		AMAZONAS	1	1	
D.S. N° 026-2021-PCM	Por impacto de daños ante contaminación de agua para consumo humano	LAMBAYEQUE	1	1	

GRACIAS