

SALA DE CRISIS COE SALUD

29 de abril al 05 de mayo 2022
S.E. 18

RESUMEN DE EVENTOS CON REPERCUSIÓN A LA SALUD

OCURRENCIA DE EVENTOS DE EMERGENCIAS Y DESASTRES A NIVEL NACIONAL

NO bajemos la guardia ANTE LA COVID-19

TABLA N°1- DETALLE DE EVENTOS DE EMERGENCIAS Y DESASTRES REGISTRADOS

EVENTO	CANTIDAD	PORCENTAJE
ACCIDENTE DE TRÁNSITO	46	75%
DELINCUENCIA COMÚN	3	5%
INCENDIO	3	5%
AHOGAMIENTO	2	3%
ACCIDENTE LABORAL	1	2%
CONFLICTO SOCIAL	1	2%
INTOXICACIÓN	1	2%
INUNDACIÓN - ANEGAMIENTO	1	2%
ELECTROCUCIÓN	1	2%
CONTAMINACIÓN AMBIENTAL	1	2%
OTROS EVENTOS	1	2%
Total general	61	

GRÁFICO N°1: DETALLE DE EVENTOS DE EMERGENCIAS Y DESASTRES REGISTRADOS

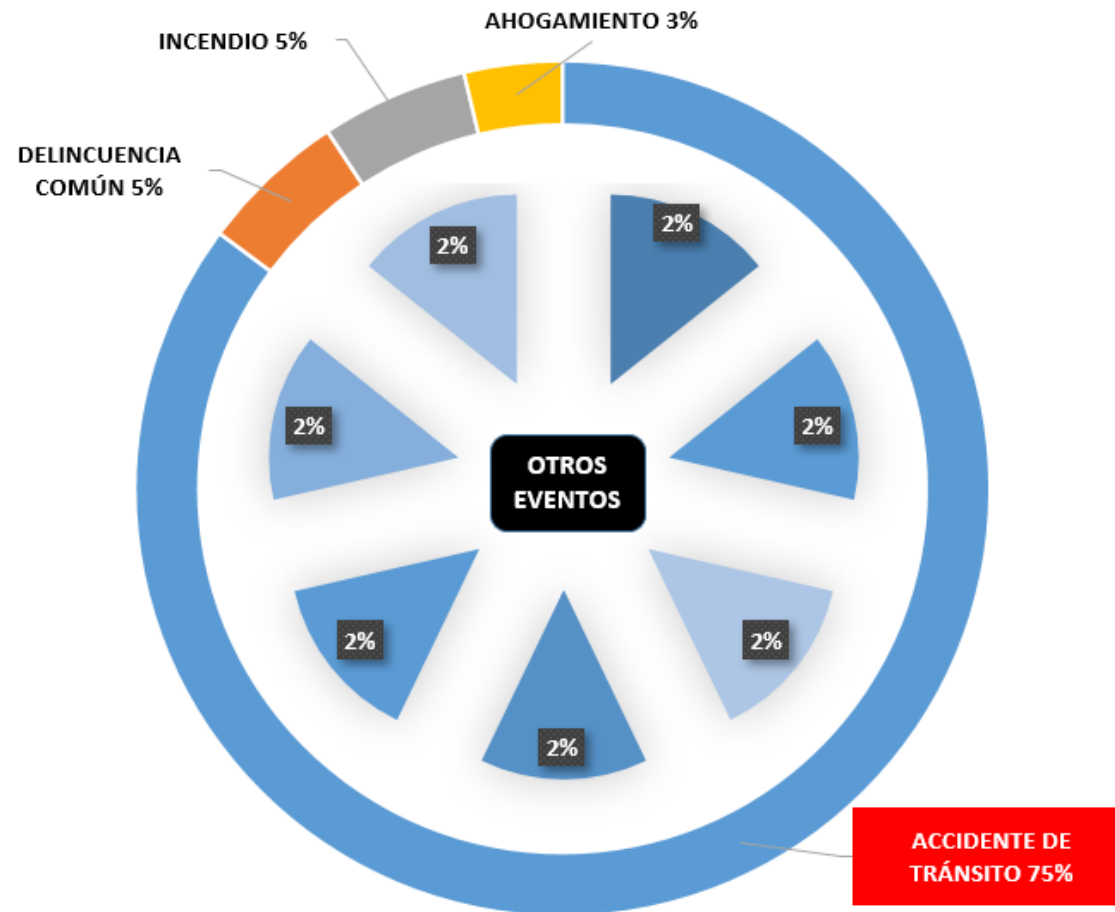

FUENTE: SIREED-COE SALUD

ACCIDENTE DE TRÁNSITO - LIMA

REPORTE DE EVENTO N°2937-2022 - UFCOE SALUD – DIGERD/MINSA

NO bajemos la guardia
ANTE LA COVID-19

FECHA DE EVENTO: 04 DE MAYO DEL 2022 – 00:07 HORAS

DEPARTAMENTO	PROVINCIA	DISTRITO
LIMA	LIMA	SANTIAGO DE SURCO
LUGAR: AV CRISTÓBAL DE PERALTA SUR 300		



SE REGISTRA UN ACCIDENTE DE TRÁNSITO POR VOLCADURA DE MINIVAN CON PASAJEROS

DAÑOS A LA SALUD
• **Hospitalizados**

: 05

: 05 (Hospital de Emergencias Casimiro Ulloa)

Fuente: EMED Salud DIRIS Lima Sur

ACCIDENTE DE TRÁNSITO – LIMA

REPORTE DE EVENTO N°2940-2022 - UFCOE SALUD – DIGERD/MINSA

NO bajemos
la guardia
ANTE LA COVID-19

FECHA DE EVENTO: 03 DE MAYO DEL 2022 – 06:30 HORAS

DEPARTAMENTO	PROVINCIA	DISTRITO
LIMA	CANTA	HUAROS
LUGAR: FRENTE A LA PISCIGRANJA DE HUAROS		

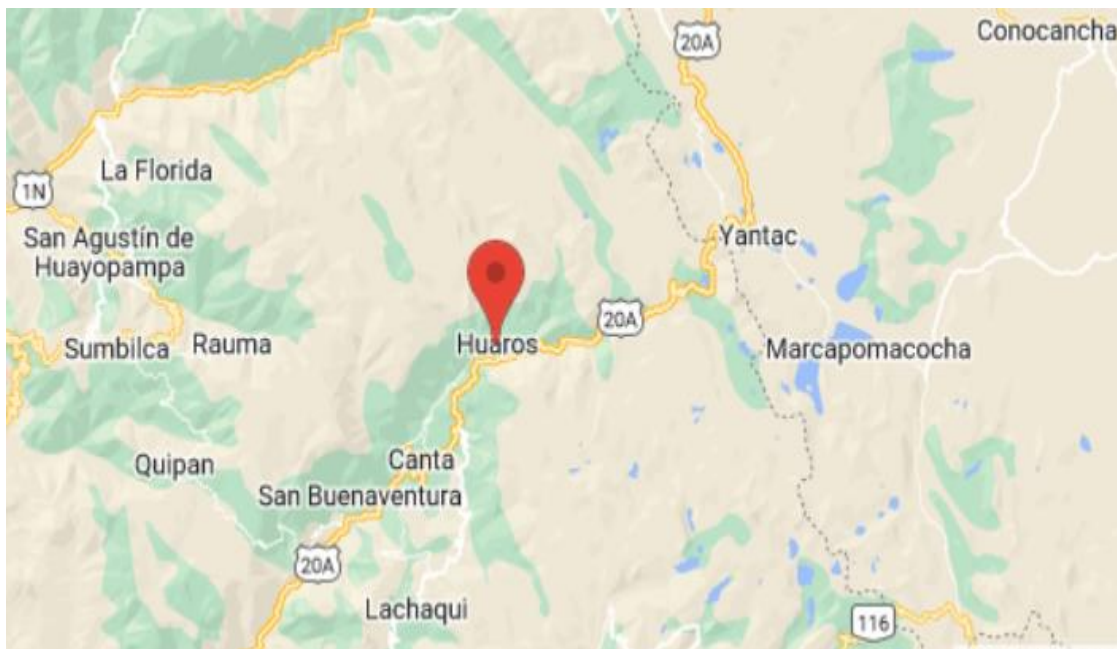

SE REGISTRA UN ACCIDENTE DE TRÁNSITO POR DESPISTE DE COMBI

DAÑOS A LA SALUD

- *Hospitalizados* : 06
- *Fallecido* : 01 (fallecido en foco)

Fuente: EMED Salud DIRESA Lima

ACCIDENTE DE TRÁNSITO – LA LIBERTAD

REPORTE DE EVENTO N°2921-2022 - UFCOE SALUD – DIGERD/MINSA

NO bajemos
la guardia
ANTE LA COVID-19

FECHA DE EVENTO: 02 DE MAYO DEL 2022 – 10:40 HORAS

DEPARTAMENTO	PROVINCIA	DISTRITO
LA LIBERTAD	ASCOPE	CHOCOPE
LUGAR: PANAMERICANA NORTE, A LA ALTURA DEL OVALO CHOCOPE		



SE REGISTRA UN ACCIDENTE DE TRÁNSITO POR COLISIÓN ENTRE UNA COMBI Y UN TRAILER

DAÑOS A LA SALUD : 12

- **Hospitalizados** : 11 (Alta)
- **Fallecido** : 01 (fallecido en foco)

RECURSOS MOVILIZADOS

- **Personal** : 10 (SAMU: 07 y ESSALUD: 03)
- **Ambulancias** : 04 (MINSALUD: 03 y ESSALUD: 01)

Fuente: EMED Salud GERESA La Libertad

ACCIDENTE DE TRÁNSITO - ÁNCASH

REPORTE DE EVENTO N°2899-2022 - UFCOE SALUD – DIGERD/MINSA

NO bajemos la guardia
ANTE LA COVID-19

FECHA DE EVENTO: 02 DE MAYO DEL 2022 – 02:00 HORAS

DEPARTAMENTO	PROVINCIA	DISTRITO
ÁNCASH	CARHUAZ	CARHUAZ
LUGAR: CHUCCHUN		



SE REGISTRA UN ACCIDENTE DE TRÁNSITO POR COLISIÓN ENTRE UN AUTOMÓVIL Y UNA MINIBAN

DAÑOS A LA SALUD

- **Hospitalizados** : **02** (Hospital Víctor Ramos Guardia)
- **Altas** : **03** (Hospital de Carhuaz)

RECURSOS MOVILIZADOS

- **Ambulancias** : **01** (MINSA)
- **Personal de Salud** : **02** (MINSA)

Fuente: EMED Salud DIRESA Ayacucho

MONITOREO DE INSTITUCIONES TÉCNICO CIENTÍFICAS

EVENTOS SÍSMICOS (10)

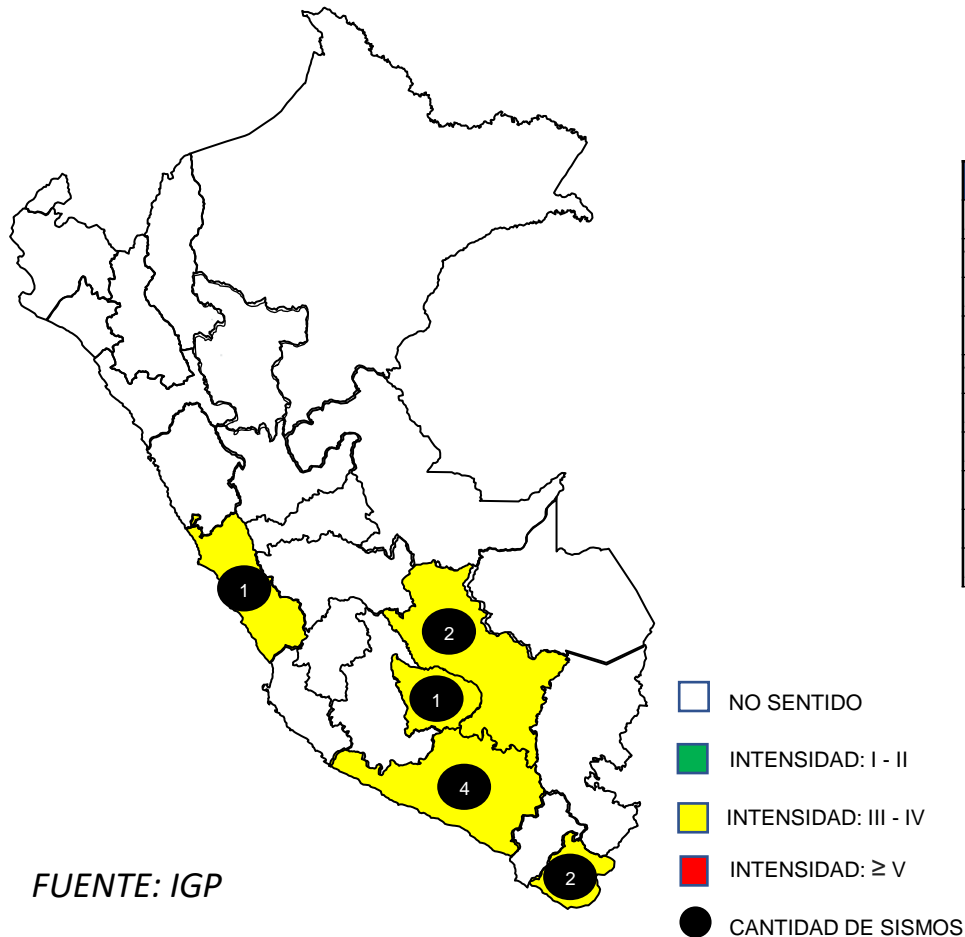

FUENTE: IGP

REGIÓN	REFERENCIA	FECHA	MAGNITUD	INTENSIDAD
Arequipa	39 km al S SO de Chala, Caraveli - Arequipa	5/05/2022	4	III Chala
Tacna	109 km al Sur-SE de Tacna, Tacna - Tacna	5/05/2022	3.7	III Tacna
Arequipa	30 km al NE de Punta De Bombon, Islay - Arequipa	5/05/2022	3.8	III Punta de Bombón
Lima	29 km al S de Lima, Lima - Lima	4/05/2022	3.6	III Lima
Tacna	150 km al S SO de Tacna, Tacna - Tacna	3/05/2022	4.1	III Tacna
Apurímac	7 km al E de Abancay, Abancay - Apurímac	2/05/2022	3.6	III Abancay
Arequipa	27 km al Este-SE de Caraveli, Caraveli - Arequipa	30/04/2022	3.4	III Caraveli
Cusco	27 km al Oeste-SO de Limatambo, Anta - Cusco	30/04/2022	3.4	III Abancay, Limatambo
Cusco	66 km al E de Paucartambo, Paucartambo - Cusco	29/04/2022	4	No sentido
Arequipa	32 km al SO de Cotahuasi, La Union - Arequipa	29/04/2022	4.4	No sentido

MONITOREO VULCANOLÓGICO



VOLCÁN SABANCAYA

Periodo de análisis: 25 de abril-1 de mayo de 2022



El IGP informa que la actividad eruptiva del volcán Sabancaya se mantiene en niveles moderados, con la ocurrencia promedio de 40 explosiones volcánicas diarias que generan columnas de ceniza y gases de hasta 2.5 km de altura sobre la cima del volcán. **Para los siguientes días, no se esperan cambios significativos respecto a su actividad eruptiva.**

NIVEL DE ALERTA: NARANJA

PERSPECTIVAS

- Durante el 3 y 5 de mayo, la dispersión de cenizas sería hacia los sectores noroeste y este del Sabancaya, mientras que entre el 6 y 8 de mayo la dispersión de cenizas sería hacia los sectores norte y noroeste del volcán.
- Se prevé la presencia de heladas entre el 6 y 8 de mayo.

FUENTE: IGP

12 VOLCANES MONITOREADOS EN TIEMPO REAL	1 VOLCÁN EN PROCESO ERUPTIVO
---------------------------------------------------	----------------------------------------

RECOMENDACIONES

- ✓ Se recomienda no acercarse a un radio menor de 12 km del cráter. En caso de caída de ceniza, cubrirse la nariz y boca con paños húmedos o mascarillas. Mantener cerradas las puertas y ventanas de las viviendas.

COMISIÓN MULTISECTORIAL ENCARGADA DEL ESTUDIO NACIONAL DEL FENÓMENO "EL NIÑO" – ENFEN
Decreto Supremo N° 007-2017-PRODUCE



ESTUDIO NACIONAL DEL FENÓMENO "EL NIÑO"

"Año del Fortalecimiento de la Soberanía Nacional"

COMUNICADO OFICIAL ENFEN N°04-2022

13 de abril de 2022

Estado del sistema de alerta: **No Activo**¹

La Comisión Multisectorial del ENFEN mantiene el estado del Sistema de alerta ante La Niña costera como "No Activo", debido a que es más probable que la temperatura superficial del mar en la región Niño 1+2, que incluye la zona norte y centro del mar peruano, continúe presentando valores dentro del rango neutral hasta agosto de 2022, inclusive.

Por otro lado, se espera que continúe la presencia del evento La Niña de magnitud débil en el Pacífico central hasta agosto del presente año.

El pronóstico climático para el trimestre abril – junio de 2022² mantiene condiciones de lluvia bajo lo normal en la costa norte y condiciones normales en la sierra nor-occidental, con una tendencia a la disminución de lluvias acordes con su estacionalidad. Respecto a las temperaturas extremas del aire, éstas oscilarían dentro de sus rangos normales en gran parte del país, a excepción de la costa central y sur, donde se registrarían valores por debajo de lo normal. Se recomienda a los tomadores de decisión considerar los posibles escenarios de riesgo, considerando el pronóstico climático vigente.

Desde el punto de vista biológico se prevé que la anchoveta continúe en la región sur cercana a la costa; en tanto, el bonito y la caballa continúen disponibles de acuerdo a su estacionalidad.

La Comisión Multisectorial del ENFEN continuará monitoreando e informando sobre la evolución de las condiciones oceánicas-atmosféricas y actualizando las perspectivas.



Figura 1: Promedio mensual de las anomalías de TSM en el Pacífico en marzo de 2022. La región Niño 3.4 delimitada con el recuadro negro y la región Niño 1+2 delimitada con el recuadro rojo. Fuente: CMEMS v3.0.

PROBABILIDADES MENSUALES DE LAS CONDICIONES CÁLIDAS, FRÍAS Y NEUTRAS

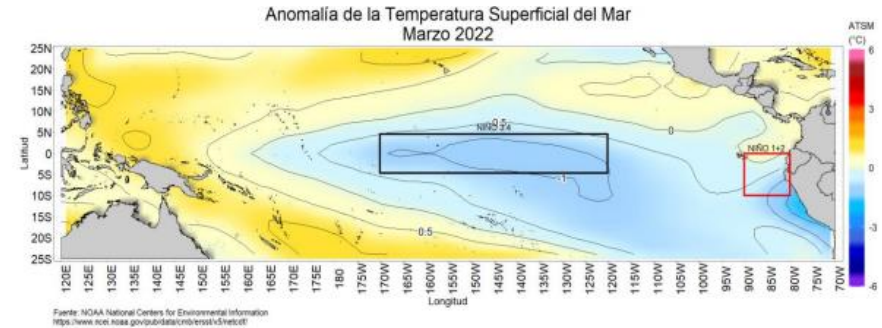

Figura 2. Probabilidades mensuales estimadas para condiciones cálidas, frías y neutras en el Pacífico central (región Niño 3.4, izquierda) y en el extremo del Pacífico oriental (región Niño 1+2, frente a la costa de Perú, derecha) entre abril y agosto de 2022.

AVISOS HIDROLÓGICO NIVEL AMARILLO

SITUACIÓN ACTUAL DEL NIVEL DEL RÍO MARAÑÓN – ESTACIÓN SAN LORENZO

NO bajemos la guardia ANTE LA COVID-19

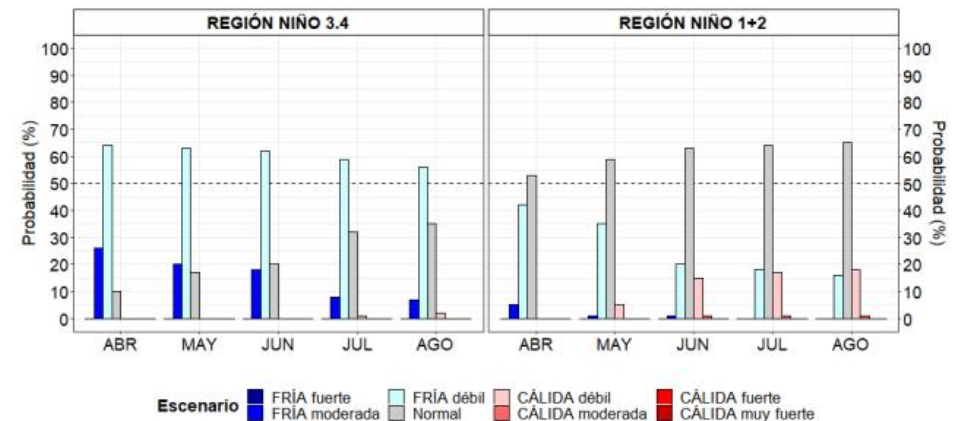
AVISO N°1038 - 2022 – COE SALUD – DIGERD – MINSA

SITUACIÓN ACTUAL DEL NIVEL DEL RIO MARAÑÓN - ESTACIÓN SAN LORENZO

NIVEL AMARILLO

El SENAMHI, organismo adscrito al Ministerio del Ambiente, informa sobre el comportamiento hidrológico del RÍO MARAÑÓN, en el departamento LORETO. Hoy Jueves, 05 de Mayo de 2022 a las 06:00 hrs, la estación hidrológica SAN LORENZO, registró un NIVEL de 129.51 m.s.n.m, ubicándose en el umbral AMARILLO. Las potenciales áreas de afectación serían los centros poblados de ALFONSO UGARTE, PUERTO ELISA, SAN JUAN, PUERTO LINDA, PUERTO AMERICA y LIMON. Se recomienda a la población tomar las precauciones correspondientes y evitar realizar cualquier actividad cercana al río.

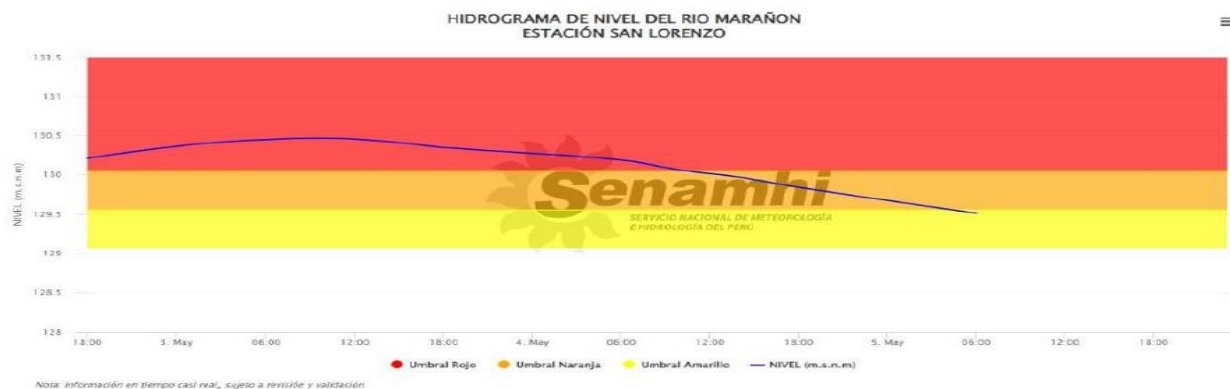

Cuerpo de Agua	Estación	Distrito	NIVEL a las 06:00 horas.	Umbral Rojo (m.s.n.m)
RÍO MARAÑÓN	SAN LORENZO	BARRANCA	129.51	130.05

FUENTE:

SENAMHI – AVISO HIDROLÓGICO N°1695 - 2022

Fecha de emisión Jueves, 05 de mayo de 2022 - 07:00 horas.

Fecha de inicio Jueves, 05 de mayo de 2022 a las 07:00 horas.

Fecha de final Domingo, 08 de mayo de 2022 a las 07:00 horas.

Plazo Plazo extendido

ZONA ALERTADA

DEPARTAMENTO	PROVINCIA
LORETO	Datem del Marañón

Fuente: Senamhi

AVISOS HIDROLÓGICO NIVEL AMARILLO

SITUACIÓN ACTUAL DE NIVEL DEL RÍO HUALLAGA – ESTACIÓN LAGUNAS

NO bajemos la guardia ANTE LA COVID-19

AVISO N°1039 - 2022 – COE SALUD – DIGERD – MINSA

SITUACIÓN ACTUAL DEL NIVEL DEL RIO HUALLAGA - ESTACIÓN LAGUNAS

NIVEL AMARILLO

El SENAMHI, organismo adscrito al Ministerio del Ambiente, informa sobre el comportamiento hidrológico del RÍO HUALLAGA, en el departamento LORETO. Hoy Jueves, 05 de Mayo de 2022 a las 06:00 hrs, la estación hidrológica LAGUNAS, registró un NIVEL de 115.66 m.s.n.m, ubicándose en el umbral AMARILLO. Las potenciales áreas de afectación serían los centros poblados de LAGUNAS, SAN LUIS, PROGRESO, NARANJAL, NARANJAL MARAÑÓN, BELLO HORIZONTE y SANTA MARIA. Se recomienda a la población tomar las precauciones correspondientes y evitar realizar cualquier actividad cercana al río.

HIDROGRAMA DE NIVEL DEL RIO HUALLAGA
ESTACIÓN LAGUNAS

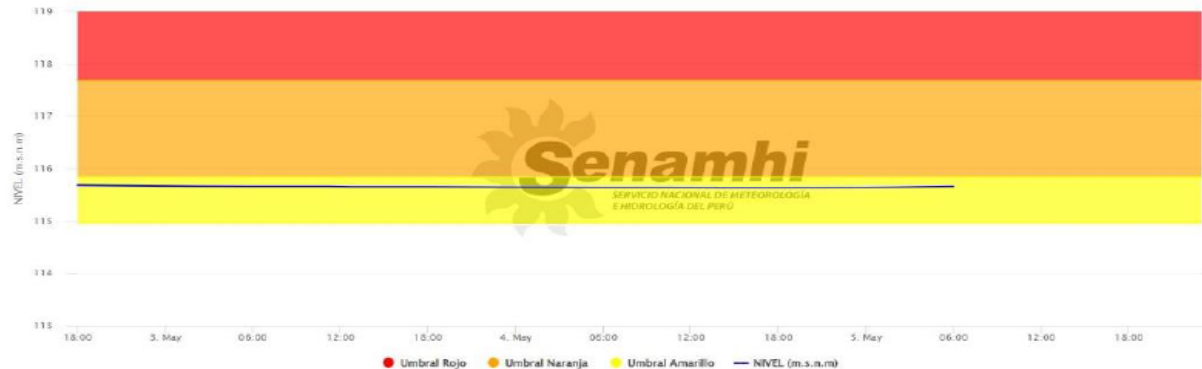

Nota: Información en tiempo real, sujeta a revisión y validación

Cuerpo de Agua	Estación	Distrito	NIVEL a las 06:00 horas	Umbral Rojo (m.s.n.m)
RIO HUALLAGA	LAGUNAS	LAGUNAS	115.66	117.68

FUENTE:

SENAMHI – AVISO HIDROLÓGICO N°1696 - 2022

Fecha de emisión: Jueves, 05 de mayo de 2022 - 07:00 horas.

Fecha de inicio: Jueves, 05 de mayo de 2022 a las 07:00 horas.

Fecha de final: Domingo, 08 de mayo de 2022 a las 07:00 horas.

Plazo: Plazo extendido

ZONA ALERTADA	
DEPARTAMENTO	PROVINCIA
LORETO	Alto Amazonas

Fuente: Senamhi

AVISOS HIDROLÓGICO NIVEL NARANJA

SITUACIÓN ACTUAL DE NIVEL DEL RÍO MARAÑÓN – ESTACIÓN NAUTA

NO bajemos la guardia ANTE LA COVID-19

AVISO N°1040 - 2022 – COE SALUD – DIGERD – MINSA

SITUACIÓN ACTUAL DEL NIVEL DEL RIO MARAÑÓN - ESTACIÓN NAUTA

NIVEL NARANJA

El SENAMHI, organismo adscrito al Ministerio del Ambiente, informa sobre el comportamiento hidrológico del RIO MARAÑÓN, en el departamento LORETO. Hoy Jueves, 05 de Mayo de 2022 a las 06:00 hrs, la estación hidrológica NAUTA, registró un NIVEL de 11.04 m, ubicándose en el umbral NARANJA. Las potenciales áreas de afectación serían los centros poblados de VILLA CONAAN, LAS MALVINAS, PAYORATE, NUEVE DE OCTUBRE, PUCATE, 9 DE OCTUBRE, CASUAL y GIBACOA. Se recomienda a la población tomar las precauciones correspondientes y evitar realizar cualquier actividad cercana al río.

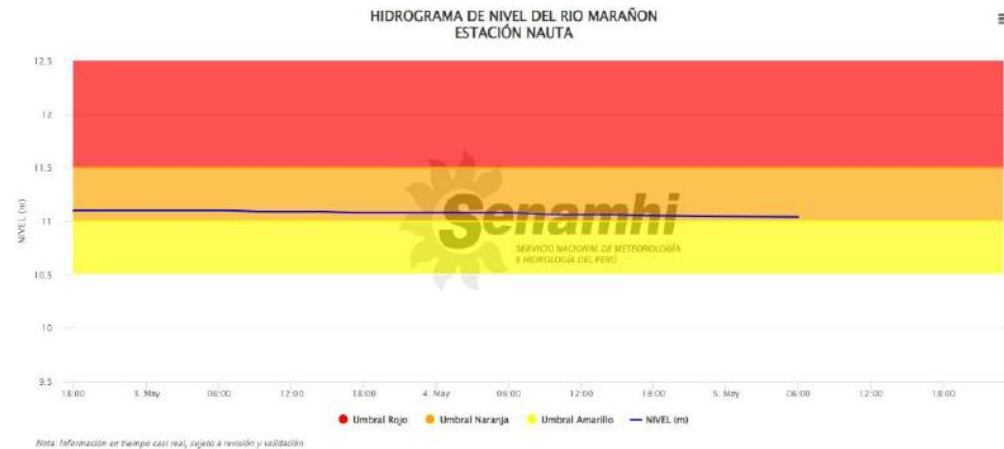

Cuerpo de Agua	Estación	Distrito	NIVEL a las 06:00 horas.	Umbral Rojo (m)
RIO MARAÑÓN	NAUTA	NAUTA	11.04	11.5

FUENTE:

SENAMHI – AVISO HIDROLÓGICO N°1697 - 2022

Fecha de emisión	Jueves, 05 de mayo de 2022 - 08:00 horas.
Fecha de inicio	Jueves, 05 de mayo de 2022 a las 08:00 horas.
Fecha de final	Domingo, 08 de mayo de 2022 a las 08:00 horas.
Plazo	Plazo extendido

ZONA ALERTADA

DEPARTAMENTO	PROVINCIA
LORETO	Loreto

Fuente: Senamhi

AVISOS HIDROLÓGICO NIVEL ROJO

SITUACIÓN ACTUAL DEL NIVEL DEL RÍO AMAZONAS – ESTACIÓN TAMSHIYACU

NO bajemos la guardia ANTE LA COVID-19

AVISO N°1041 - 2022 – COE SALUD – DIGERD – MINSA

SITUACIÓN ACTUAL DEL NIVEL DEL RIO AMAZONAS – ESTACIÓN TAMSHIYACU

NIVEL ROJO

El SENAMHI, organismo adscrito al Ministerio del Ambiente, informa sobre el comportamiento hidrológico del RIO AMAZONAS, en el departamento LORETO. Hoy Jueves, 05 de Mayo de 2022 a las 06:00 hrs, la estación hidrológica TAMSHIYACU, registró un NIVEL de 118.73 m.s.n.m, ubicándose en el umbral ROJO. Las potenciales áreas de afectación serían los centros poblados de COLLPA, TAMSHIYACU y SAN MARCOS. Se recomienda a la población tomar las precauciones correspondientes y evitar realizar cualquier actividad cercana al río..



Cuerpo de Agua	Estación	Distrito	NIVEL a las 06:00 horas.	Umbral Rojo (m.s.n.m)
RIO AMAZONAS	TAMSHIYACU	FERNANDO LORES	118.73	118

FUENTE:

SENAMHI – AVISO HIDROLÓGICO N°1698 - 2022

Fecha de emisión	Jueves, 05 de mayo de 2022 - 10:00 horas.
Fecha de inicio	Jueves, 05 de mayo de 2022 a las 10:00 horas.
Fecha de final	Domingo, 08 de mayo de 2022 a las 10:00 horas.
Plazo	Plazo extendido

ZONA ALERTADA	
DEPARTAMENTO	PROVINCIA
LORETO	Maynas

Fuente: Senamhi

ACCIONES COVID-19 NACIONAL DIGERD

PRIMERA RESPUESTA EN EE.SS CON INFRAESTRUCTURAS MÓVILES (COVID-19)

NO bajemos
la guardia
ANTE LA COVID-19

Actualizado al 05.05.22



19
Regiones
Fortalecidas

59 Infra. Móvil Nivel 1
45 Infra. Móvil Nivel 2
11 Infra. Móvil Nivel 3

115
Infraestructuras
Móviles

NIVEL 1



CARPA 6X9

TRIAJE

NIVEL 2



**ATENCIÓN DE PACIENTES
LEVES / MODERADOS**

NIVEL 3



Oferta Móvil TM54



Módulo UCI



Módulo de atención
ambulatorial



Hospitalización Masiva



Área de
Expansión

ATENCIÓN DE PACIENTES SEVEROS

FUENTE: CENTRO DE OPERACIONES DE EMERGENCIA SALUD / DIGERD - MINSA

INFRAESTRUCTURAS MÓVILES

DESPLÉGADAS EN LIMA POR COVID-19

NO bajemos la guardia
ANTE LA COVID-19

Actualizado al 05.05.22

NIVEL 1

(ATENCIÓN DE PACIENTES LEVES)

- HOSPITAL DOS DE MAYO / 03 TM54
- HOSPITAL MARÍA AUXILIADORA / 02 TM54
- HOSPITAL DE SAN JUAN DE LURIGANCHO / 01 TM36
- HOSPITAL ARZOBISPO LOAYZA / 01 TM54 / 01 TM36

NIVEL 2

(ATENCIÓN DE PACIENTES MODERADOS)

- ESTADIO RICARDO PALMA - CARABAYLLO / 05 TM54 - 01 TM36 - 03 TM83 - 01 MAA
- INST. NACIONAL CIENCIAS NEUROLÓGICAS / 01 MÓDULO DE ATENCIÓN AMBULATORIA
- HOSPITAL SANTA ROSA / 03 TM54

NIVEL 3

(ATENCIÓN DE PACIENTES SEVEROS)

- HOSPITAL SERGIO BERNALES / 02 TM54 - 01 SHELTER UCI / 01 MMA
- HOSPITAL DE EMERGENCIAS VILLA EL SALVADOR / 01 MÓDULO DE ATENCIÓN AMBULATORIA
- HOSPITAL CAYETANO HEREDIA / 01 MÓDULO DE ATENCIÓN AMBULATORIA / 01 SHELTER UCI

08 INFRAESTRUCTURAS MÓVILES

14 INFRAESTRUCTURAS MÓVILES

07 INFRAESTRUCTURAS MÓVILES

FUENTE: CENTRO DE OPERACIONES DE EMERGENCIA SALUD / DIGERD - MINSA

INFRAESTRUCTURAS MÓVILES DESPLÉGADAS EN REGIONES POR COVID-19

**NO bajemos
la guardia**
ANTE LA COVID-19

Actualizado al 05.05.22

19
REGIONES

NIVEL 1
ATENCIÓN DE
PACIENTES LEVES
51
INFRAESTRUCTURAS
MÓVILES

NIVEL 2
ATENCIÓN DE
PACIENTES
LEVES/MODERADOS
31
INFRAESTRUCTURAS
MÓVILES

NIVEL 3
ATENCIÓN DE
PACIENTES
SEVEROS
04
INFRAESTRUCTURAS
MÓVILES

MAA: Módulo de Atención Ambulatoria
TM54: Tienda Modular de 54 m²
TM183: Tienda Modular de 183 m²

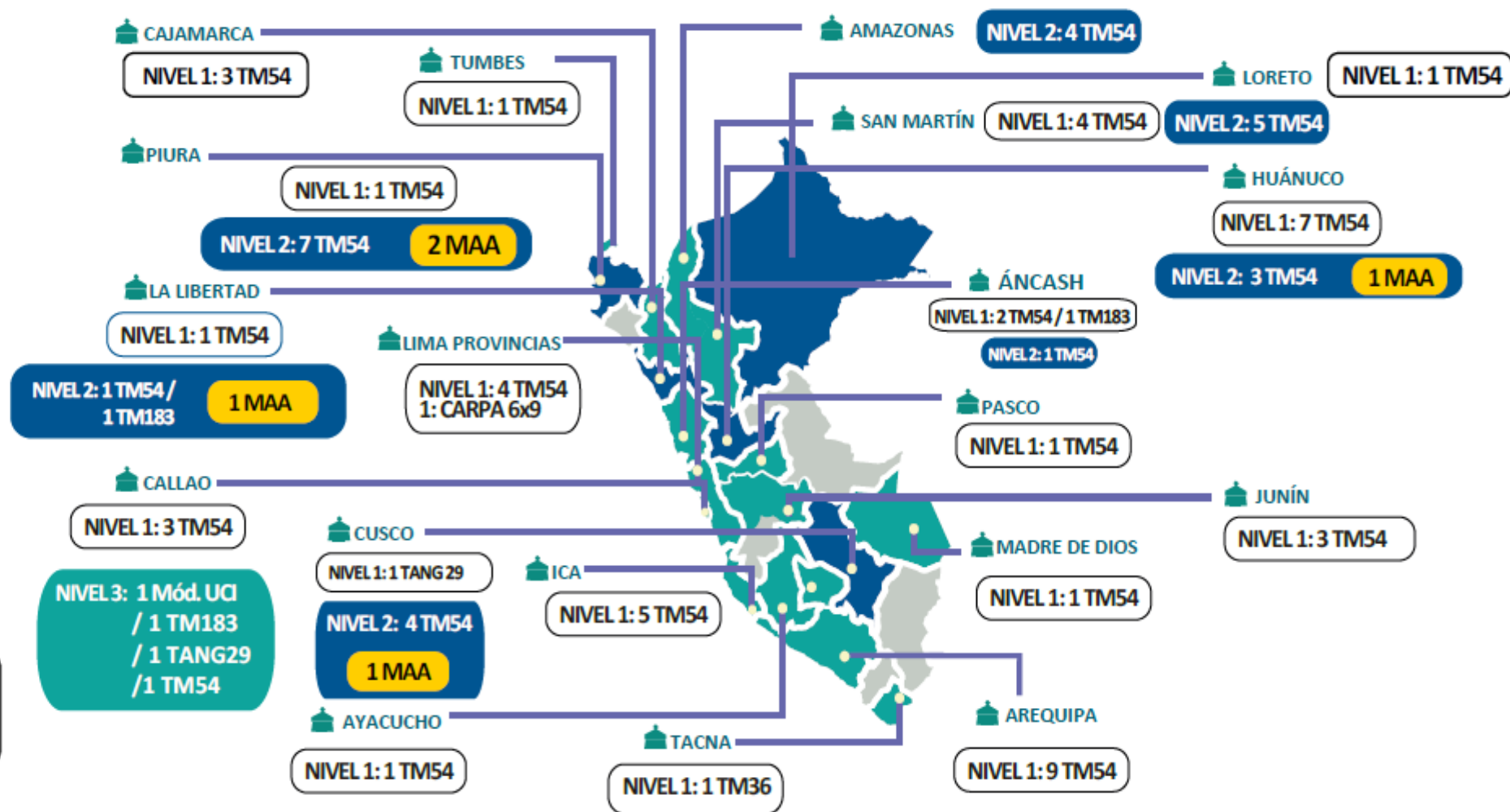

FUENTE: CENTRO DE OPERACIONES DE EMERGENCIA SALUD / DIGERD - MINSA

INFRAESTRUCTURAS MÓVILES

UBICACIÓN EXACTA DE DESPLIEGUE POR REGIONES

NO bajemos la guardia
ANTE LA COVID-19

- NIVEL 1
- NIVEL 2
- NIVEL 3
- MMA

Actualizado al 05.05.22

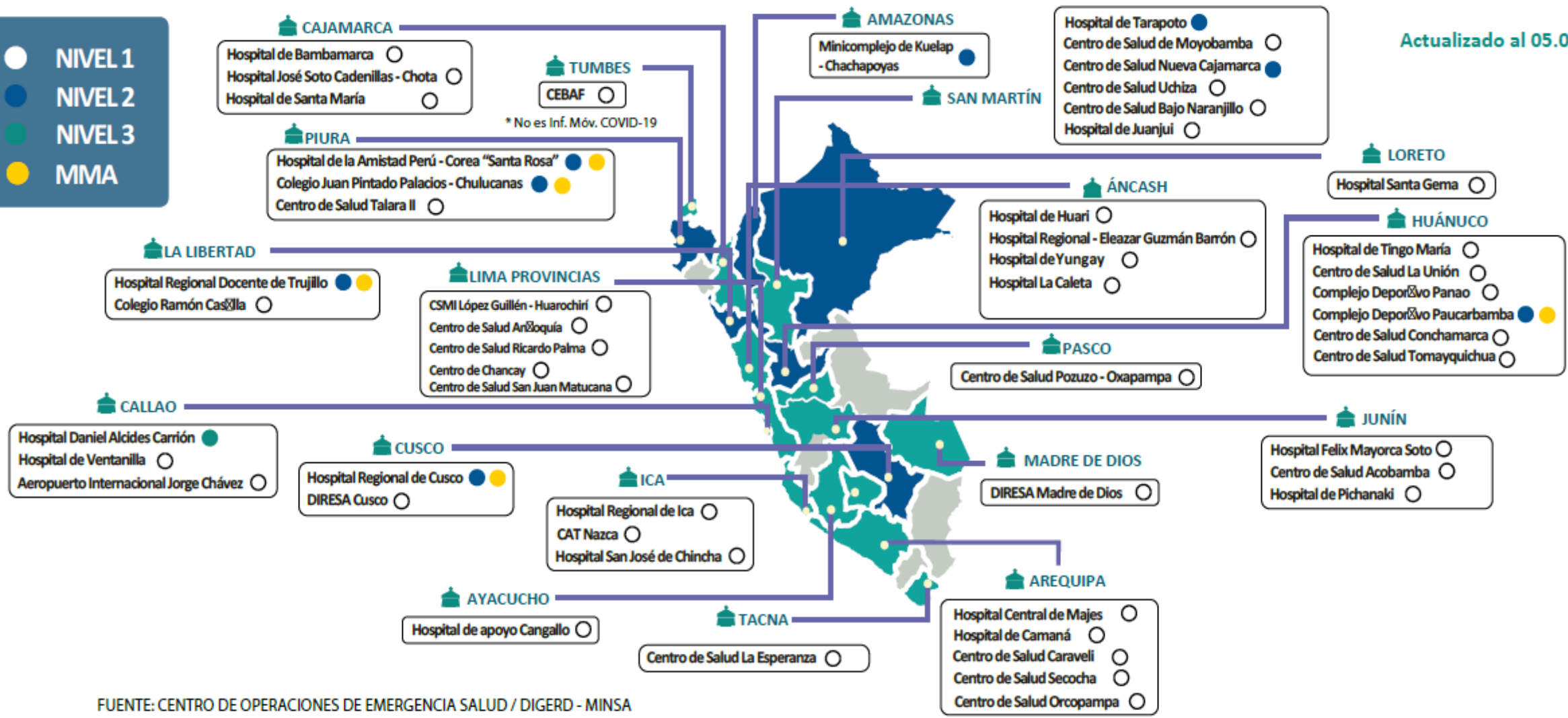

FUENTE: CENTRO DE OPERACIONES DE EMERGENCIA SALUD / DIGERD - MINSA

ATENCIÓNES EN SALUD EN INFRAESTRUCTURAS MÓVILES DESPLAZADAS POR COVID-19

**NO bajemos
la guardia**
ANTE LA COVID-19

Actualizado al 05.05.22

1,555,782

TOTAL DE ATENCIONES
PACIENTES COVID-19

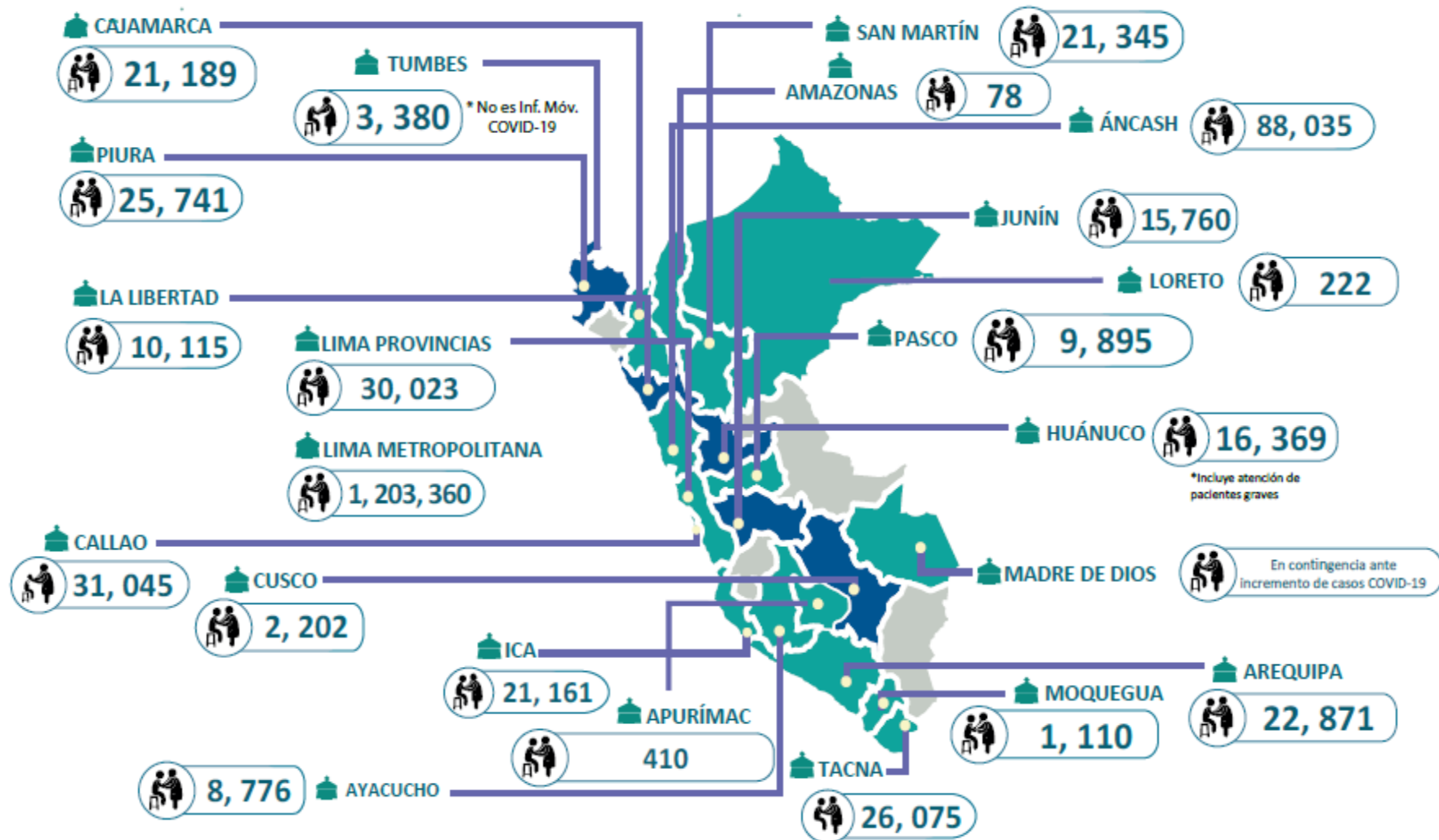

FUENTE: EMEDs Salud a nivel nacional

ELABORADO POR: Centro de Operaciones de Emergencia del Sector Salud (COE Salud)

ATENCIÓNES EN SALUD (SEGUNDA OLA) EN INFRAESTRUCTURAS MÓVILES DESPLAZADAS POR COVID-19

NO bajemos la guardia
ANTE LA COVID-19

Actualizado al 05.05.22

SEGUNDA OLA

Noviembre 2020 /
Diciembre 2021



1,085,475

TOTAL DE ATENCIONES
PACIENTES COVID-19

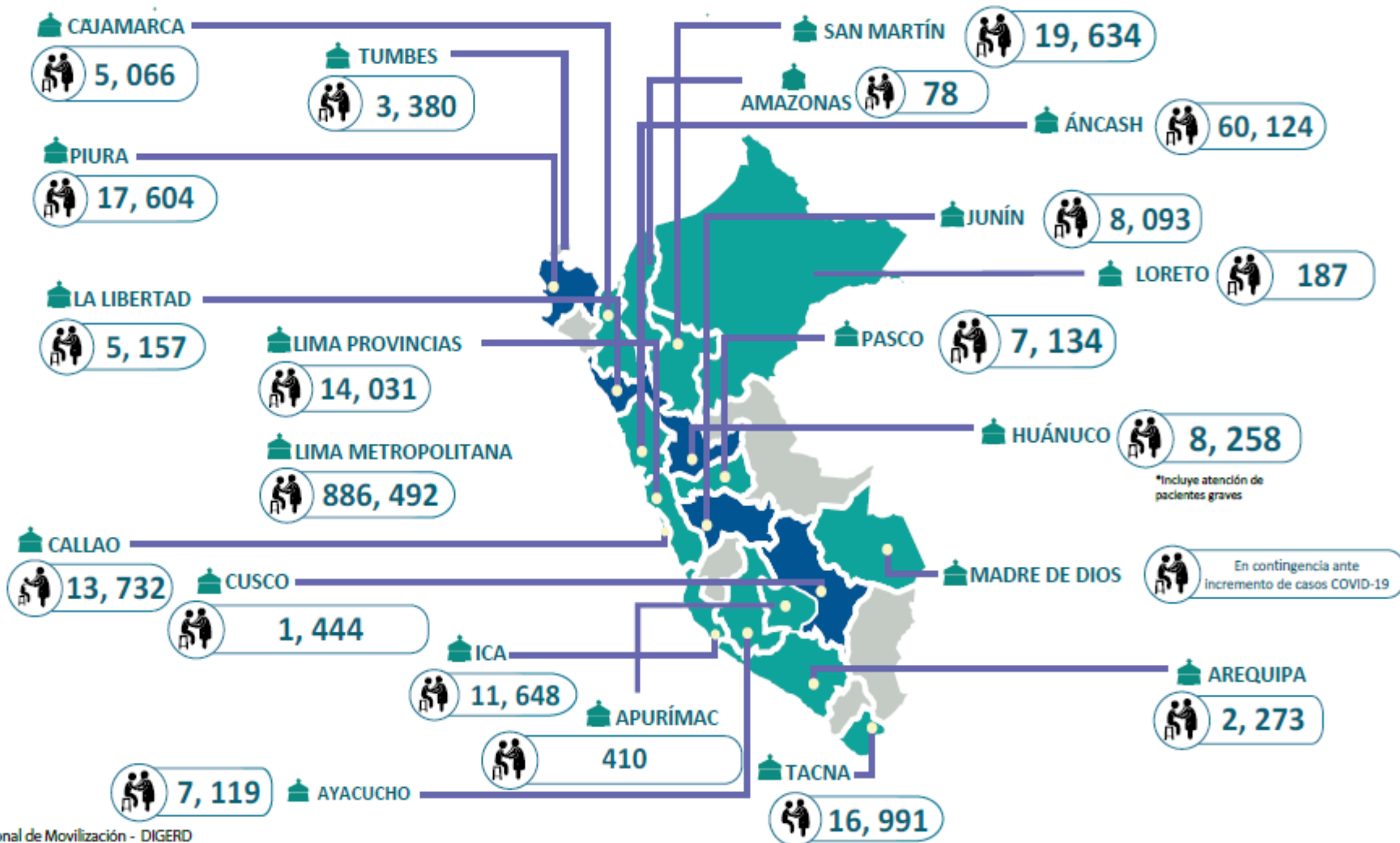

FUENTE: EMEDs Salud a nivel nacional y Unidad Funcional de Movilización - DIGERD
ELABORADO POR: Centro de Operaciones de Emergencia del Sector Salud (COE Salud)

ATENCIÓNES EN SALUD (TERCERA OLA) EN INFRAESTRUCTURAS MÓVILES DESPLAZADAS POR COVID-19

NO bajemos la guardia ANTE LA COVID-19

Actualizado al 05.05.22

TERCERA OLA

Enero 2022 /
Abril 2022



159,635

TOTAL DE ATENCIONES
PACIENTES COVID-19

*Los datos se encuentran
en proceso de consolidación.

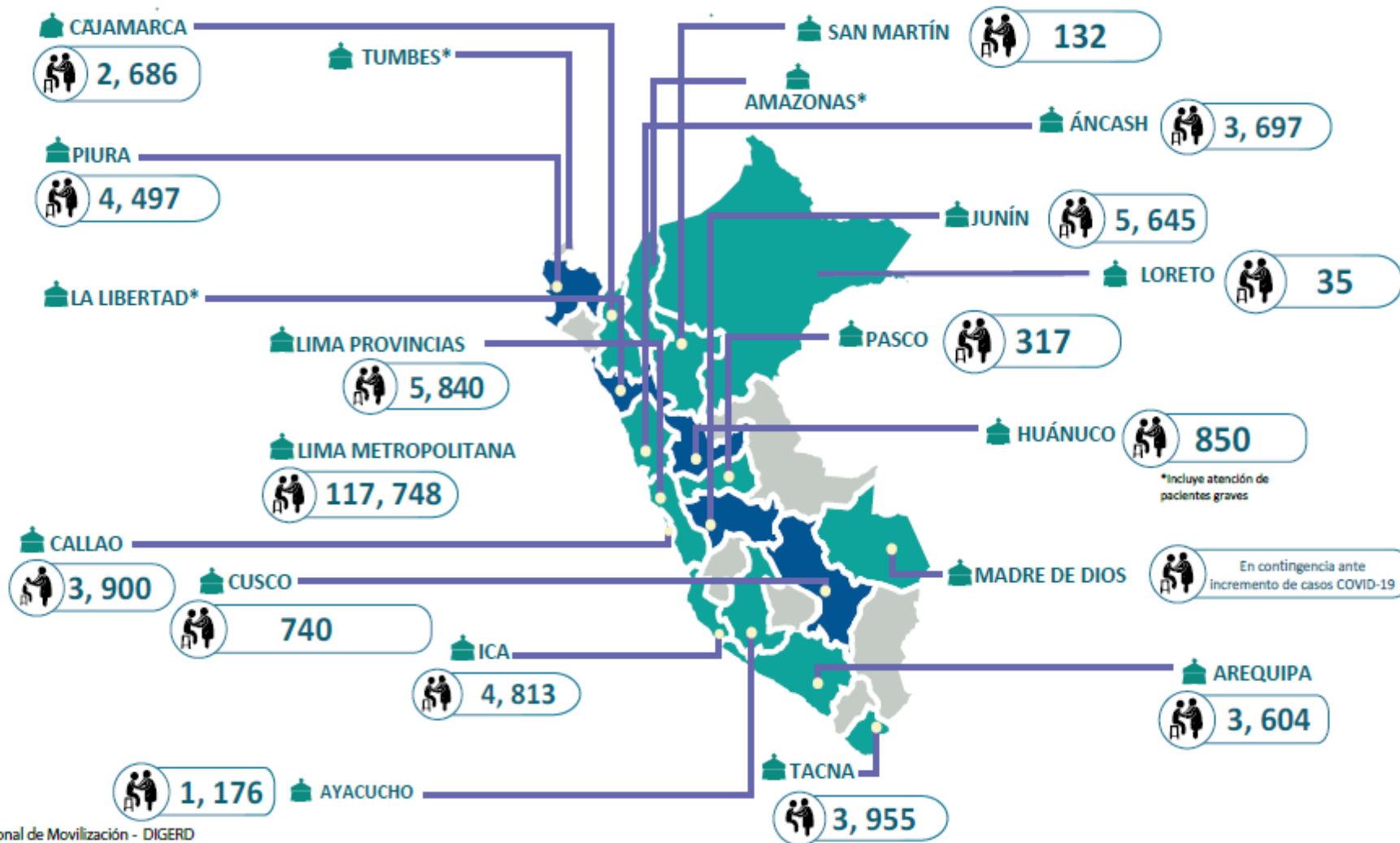

*Incluye atención de pacientes graves

FUENTE: EMEDs Salud a nivel nacional y Unidad Funcional de Movilización - DIGERD
ELABORADO POR: Centro de Operaciones de Emergencia del Sector Salud (COE Salud)

PERSONAL CAS COVID DESPLEGADO POR DIGERD EN REGIONES

NO bajemos
la guardia
ANTE LA COVID-19

Actualizado al 05.05.22



TOTAL PERSONAL CAS
COVID DESPLEGADO



223

FUENTE: UNIDAD DE MOVILIZACIÓN EN SALUD (UMS) - DIGERD

DECLARATORIA DE ESTADOS DE EMERGENCIA (DEE)

DECRETOS DE ESTADO DE EMERGENCIA VIGENTES

NO bajemos la guardia ANTE LA COVID-19



ACTUALIZADO AL 05/05/22

NORMAL LEGAL	EVENTO	DEPARTAMENTO	PROVINCIA	DISTRITO	VIGENCIA
D. S. N° 018-2022-PCM	INTENSAS PRECIPITACIONES PLUVIALES	CAJAMARCA	5	22	09/03/22 al 07/05/22
D. S. N° 019-2022-PCM	INTENSAS PRECIPITACIONES PLUVIALES	SAN MARTÍN	1	1	09/03/22 al 07/05/22
D. S. N° 020-2022-PCM	INTENSAS PRECIPITACIONES PLUVIALES	CUSCO	1	1	10/03/22 al 08/05/22
D. S. N° 022-2022-PCM	INTENSAS PRECIPITACIONES PLUVIALES	LA LIBERTAD	1	1	18/03/22 al 16/05/22
D. S. N° 028-2022-PCM	IMPACTO DE DAÑOS MOVIMIENTO SÍSMICO	AREQUIPA	1	10	27/03/22 al 25/05/22
D. S. N° 029-2022-PCM	IMPACTO DE DAÑOS MOVIMIENTO SÍSMICO	AMAZONAS	6	20	29/01/22 al 25/05/22
		CAJAMARCA	6	14	
		SAN MARTÍN	6	13	
D. S. N° 032-2022-PCM	INTENSAS PRECIPITACIONES PLUVIALES	AMAZONAS	3	5	02/04/22 al 31/05/22
		AYACUCHO	11	39	
D. S. N° 038-2022-PCM	MOVIMIENTO SÍSMICO	LA LIBERTAD	3	20	16/04/22 al 14/06/22
		AMAZONAS	5	17	
D. S. N° 038-2022-PCM	IMPACTO DE DAÑOS MOVIMIENTO SÍSMICO	CAJAMARCA	3	4	23/04/22 al 21/06/22
		SAN MARTÍN	3	5	
D. S. N° 040-2022-PCM	IMPACTO DE DAÑOS COMPLEJO ARQUEOLÓGICO KUELAP	AMAZONAS	1	1	23/04/22 al 21/06/22
D. S. N° 043-2022-PCM	INTENSAS PRECIPITACIONES PLUVIALES	CAJAMARCA	5	9	30/04/22 al 28/06/22
*D. S. N° 003-2022-SA	BROTE DE NUEVO CORONAVIRUS (COVID 19)	TODOS		TODOS	02/03/22 al 28/08/22

Fuente: PCM

TEMPORADA DE LLUVIAS 2021 - 2022

MONITOREO DE DAÑOS OCASIONADOS EN LA TEMPORADA DE LLUVIAS 2021 – 2022

DEL 26 DE SETIEMBRE DE 2021 AL 04 DE MAYO DE 2022

NO bajemos la guardia ANTE LA COVID-19

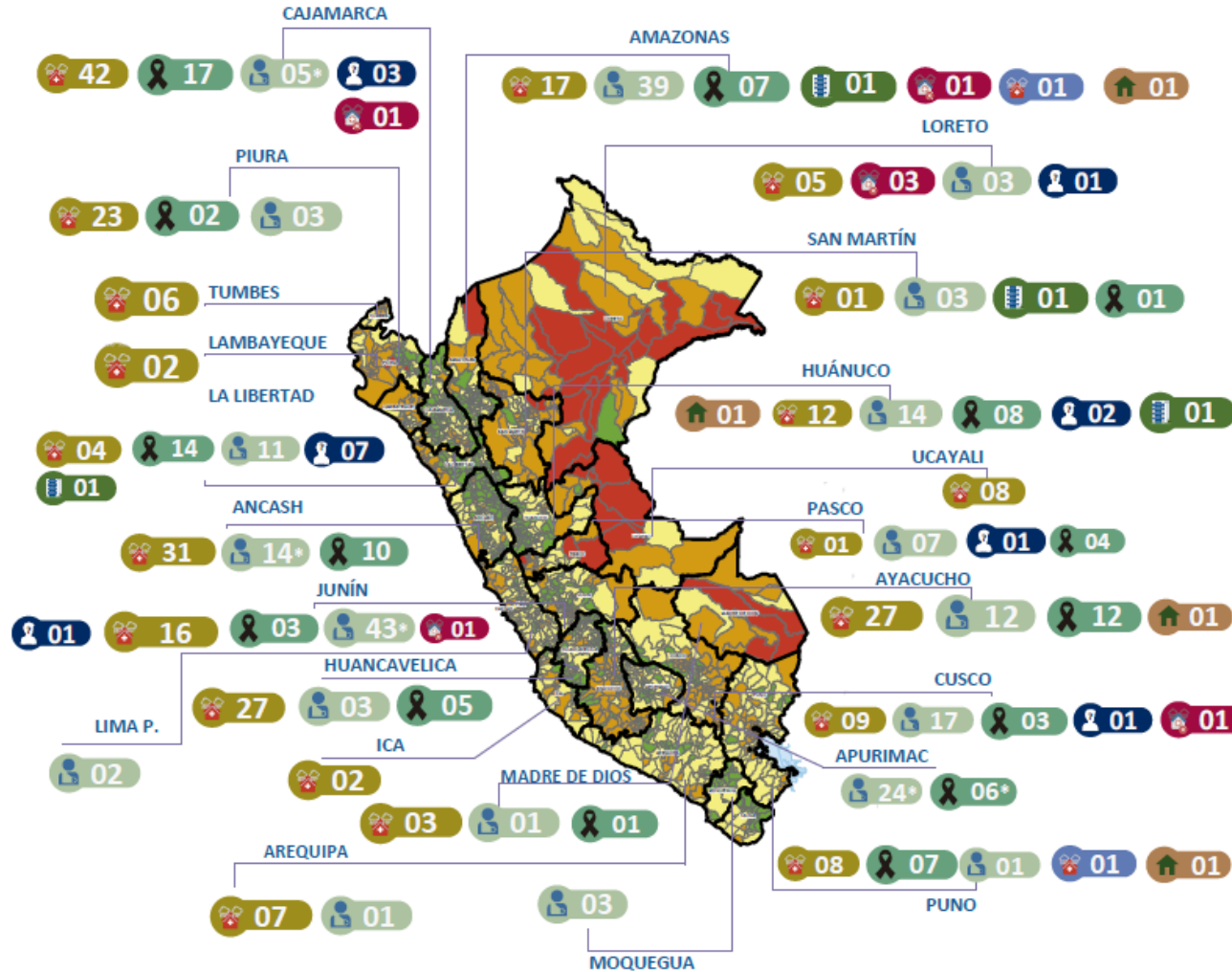

MONITOREO DE ACCIONES EN SALUD

FRENTE A LA TEMPORADA LLUVIAS 2021 - 2022

NO bajemos la guardia ANTE LA COVID-19

Actualizado al 04/05/2022

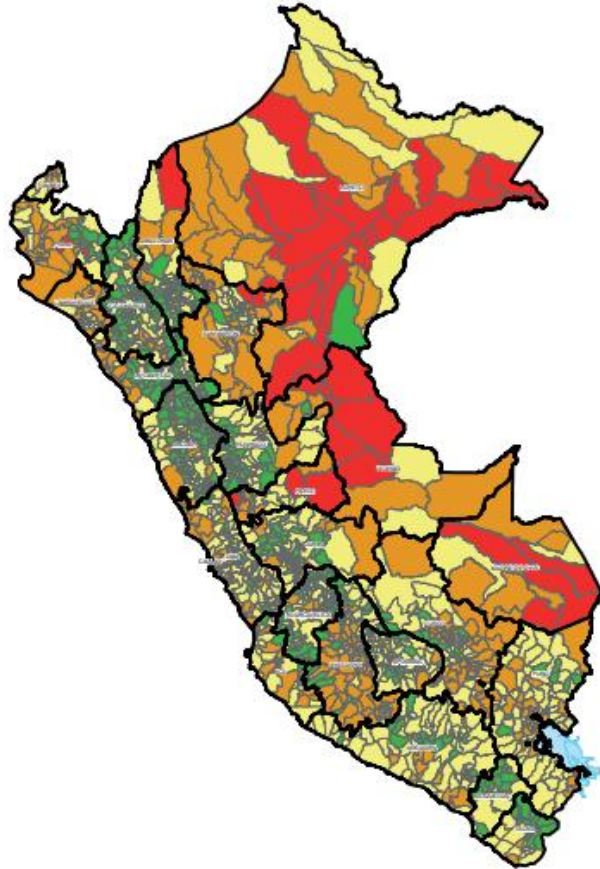

BRIGADISTAS ALERTAS A NIVEL NACIONAL

DIRESA/GERESA/DIRIS	BRIG.INTERVENCIÓN INICIAL	
	TOTAL	ACTIVOS
ANCASH	369	369
AMAZONAS	136	136
APURÍMAC	42	42
AREQUIPA	142	95
AYACUCHO	161	161
CAJAMARCA	387	387
CUSCO	146	146
DIRESA CALLAO	50	50
DIRIS LIMA CENTRO	130	130
DIRIS LIMA ESTE	150	150
DIRIS LIMA NORTE	151	151
DIRIS LIMA SUR	175	175
HUANCAVELICA	306	306
HUANUCO	198	198
ICA	128	128
JUNÍN	174	174
LA LIBERTAD	226	226
LAMBAYEQUE	64	64
LORETO	150	150
MADRE DE DIOS	78	78
MOQUEGUA	83	83
PASCO	95	40
PIURA	155	155
PUNO	190	190
REGION LIMA	300	246
SAN MARTÍN	167	167
TACNA	120	120
TUMBES	107	107
UCAYALI	105	105
TOTAL	4685	4529

4685

Fuente: Unidad de Movilización en Salud de la DIGERD

Fuente: Centro de Operaciones de Emergencia Salud (COE Salud)

INDICADORES COE SALUD

IMPACTO EN LA SALUD DE EVENTOS DE EMERGENCIAS Y DESASTRES A NIVEL NACIONAL

NO bajemos la guardia ANTE LA COVID-19

TABLA N°2- DETALLE DEL IMPACTO A LA SALUD POR EVENTOS DE EMERGENCIAS Y DESASTRES REGISTRADOS

REPORTES SIREED REGIONES	DAÑOS A LA SALUD	
	LESIONADOS	FALLECIDOS
AYACUCHO	49	17
LA LIBERTAD	33	8
ÁNCASH	9	7
PIURA	4	6
LIMA SUR	17	5
LIMA CENTRO	10	4
LIMA	7	3
AREQUIPA	6	2
CALLAO	6	2
LORETO	17	2
TACNA	4	2
AMAZONAS	0	1
HUANCAVELICA	1	1
JUNÍN	0	1
Total general	163	61

GRÁFICO N°2- DISTRIBUCIÓN DEL IMPACTO A LA SALUD POR EVENTOS DE EMERGENCIAS Y DESASTRES REGISTRADOS – SEMANA EPIDEMIOLOGICA N°17

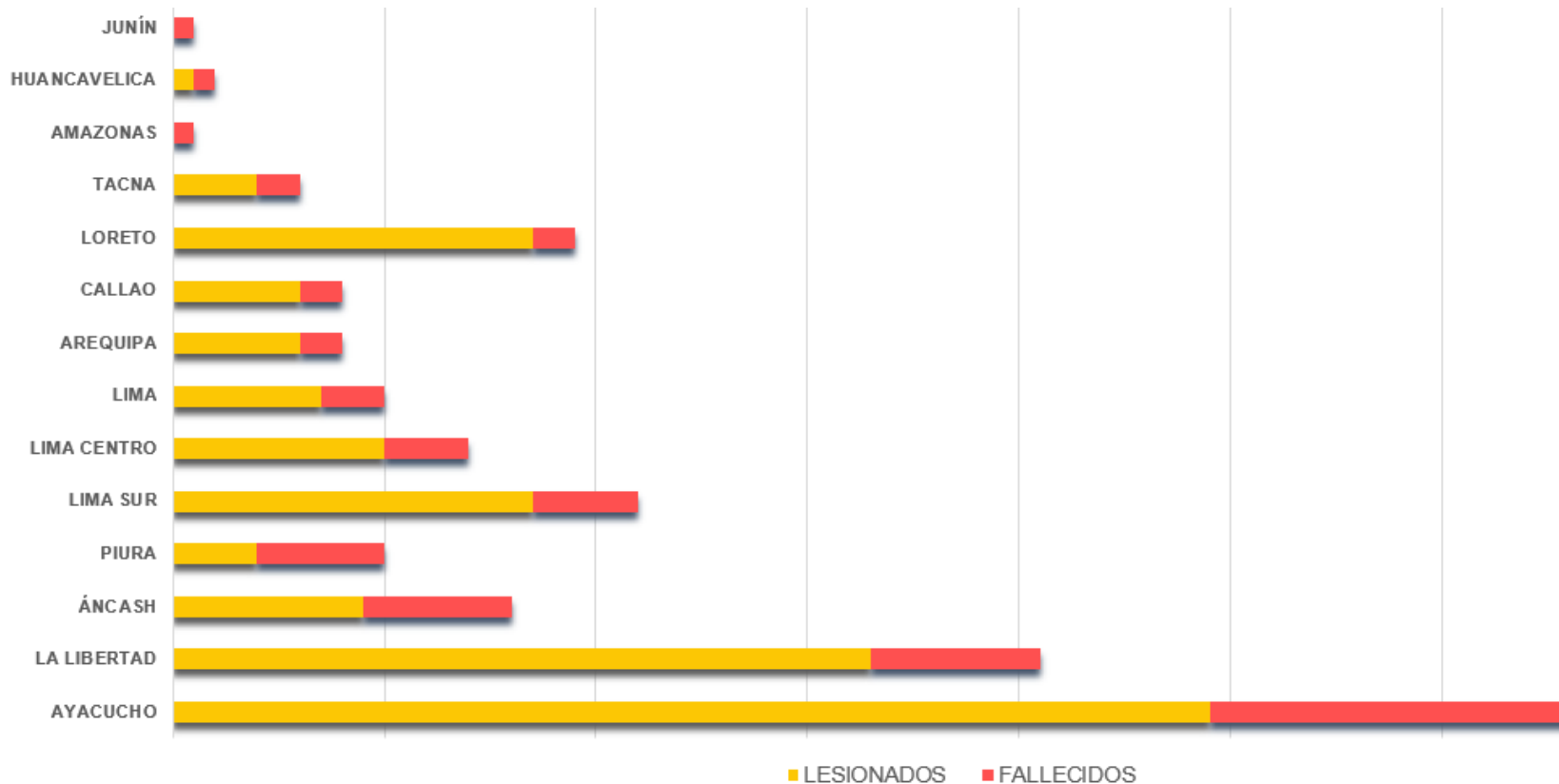

FUENTE: SIREED-COE SALUD

OCURRENCIA DE EVENTOS DE EMERGENCIAS Y DESASTRES A NIVEL NACIONAL

NO bajemos la guardia ANTE LA COVID-19

TABLA N°3- DETALLE DE REPORTES REGISTRADOS POR LOS EMED SALUD A NIVEL NACIONAL

REPORTES SIREED		INDICADOR
REGIONES	TOTAL DE EVENTOS	A LAS 2 HORAS
AYACUCHO	17	14
ÁNCASH	7	6
LIMA CENTRO	4	4
PIURA	6	4
AREQUIPA	2	1
CALLAO	2	1
LA LIBERTAD	8	1
AMAZONAS	1	
HUANCAVELICA	1	
JUNÍN	1	
LIMA	3	
LIMA SUR	5	
LORETO	2	
TACNA	2	
Total general	61	31

GRÁFICO N°3- DISTRIBUCIÓN DE EVENTOS REGISTRADOS POR LOS EMED SALUD A NIVEL NACIONAL

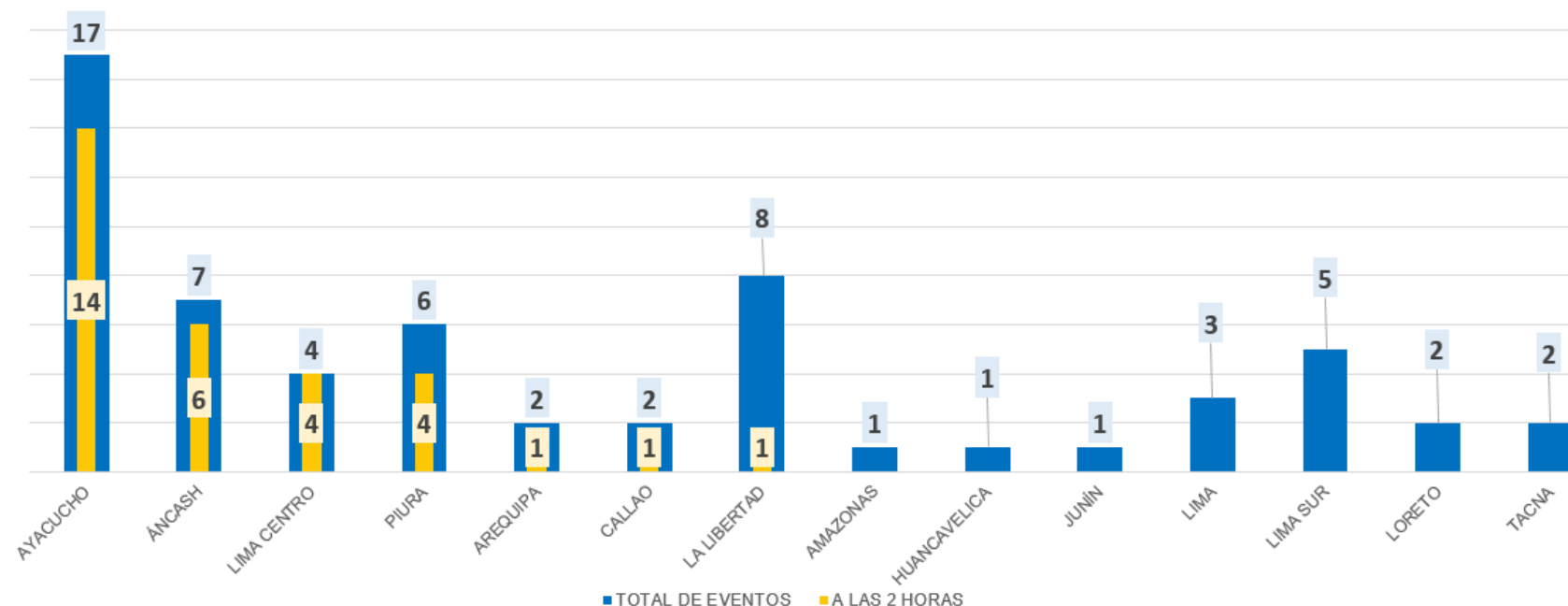

FUENTE: SIREED-COE SALUD

SALAS DE CRISIS REGIONAL

NO bajemos
la guardia
ANTE LA COVID-19

REGIONES:

- PASCO
- JUNÍN
- LAMBAYEQUE
- LIMA
- CALLAO
- AYACUCHO
- AMAZONAS
- CAJAMARCA
- LA LIBERTAD
- MOQUEGUA



SALAS DE CRISIS LIMA METROPOLITANA

NO bajemos la guardia
ANTE LA COVID-19

PERÚ Ministerio de Salud Dirección de Redes Integradas de Salud Lima Norte

EMED SALUD
DIRIS LIMA NORTE

SALA DE CRISIS DE EMERGENCIAS Y DESASTRES

INCENDIOS ACCIDENTES DE TRANSITO SISMOS HUAICOS INUNDACIONES MATERIALES PELIGROSOS

DEL 27 DE ABRIL AL 03 DE MAYO DEL 2022

PERÚ Ministerio de Salud Dirección de Redes Integradas de Salud Lima Sur

Sala de Crisis de Emergencias y Desastres de Salud

Periodo comprendido: Del 24 de Abril al 30 de Abril del 2022 - SE N° 17

Elaborado por el Módulo de Análisis

Espejo de Miras de Emergencias y Desastres de Salud
EMED Salud - DIRIS Lima Sur

"Un buen sistema, siempre con nosotros"

DIRIS:

- LIMA NORTE
- LIMA CENTRO
- LIMA ESTE

SALA DE CRISIS

OFICINA DE GESTION DEL RIESGO DE DESASTRES

23 De Abril al 5 de Mayo 2022



NO bajemos
la guardia
ANTE LA COVID-19



GRACIAS