

SALA DE CRISIS COE SALUD

08 al 14 de julio 2022

RESUMEN DE EVENTOS CON REPERCUSIÓN A LA SALUD



PERÚ

Ministerio
de Salud



DIGERD

Dirección General de Gestión del Riesgo
de Desastres y Defensa Nacional en Salud



Siempre
con el pueblo



BICENTENARIO
DEL PERÚ
2021 - 2024

OCURRENCIA DE EVENTOS DE EMERGENCIAS Y DESASTRES A NIVEL NACIONAL

NO bajemos la guardia ANTE LA COVID-19

TABLA N°1- DETALLE DE EVENTOS DE EMERGENCIAS Y DESASTRES REGISTRADOS

EVENTO	CANTIDAD	PORCENTAJE
ACCIDENTE DE TRÁNSITO	49	82%
INCENDIO	7	12%
DELINCUENCIA COMÚN	6	10%
SISMO	3	5%
AHOGAMIENTO	3	5%
INUNDACIÓN	2	3%
CONFLICTO SOCIAL	2	3%
OTROS EVENTOS	2	3%
EXPLOSIÓN	1	2%
ACCIDENTE FLUVIAL	1	2%
ACCIDENTE LABORAL	1	2%
VIENTOS FUERTES	1	2%
Total general	78	

GRÁFICO N°1: DETALLE DE EVENTOS DE EMERGENCIAS Y DESASTRES REGISTRADOS

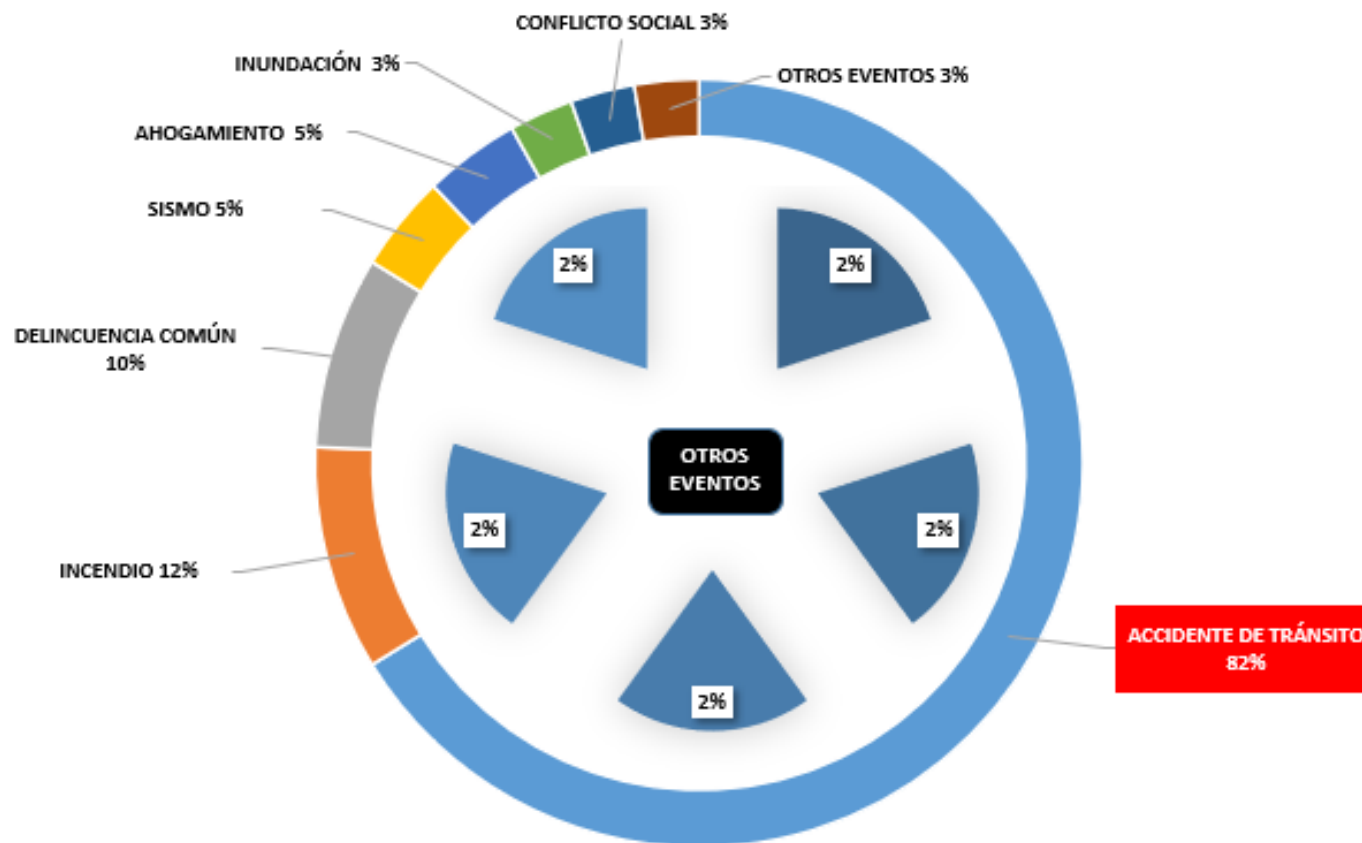

FUENTE: SIREED-COE SALUD

ACCIDENTE DE TRÁNSITO – AREQUIPA, CAMANÁ

NO bajemos la guardia ANTE LA COVID-19

REPORTE DE SITUACIÓN N° 058-2022 – UFCOE SALUD – DIGERD/MINSA
FECHA Y HORA DE INICIO: 09 DE JULIO DEL 2022 / 09:15 HORAS
FECHA DE ACTUALIZACIÓN N° 04: 12 DE JULIO DEL 2022 / 16:30 HORAS

EVENTO: ACCIDENTE DE TRÁNSITO
UBICACIÓN: Arequipa, Camaná - Ocoña

AMBULANCIA MOVILIZADA **01**

01 Centro de Salud Ocoña

IPRESS EN ALERTA **01**

01 Hospital Camaná

03 RECURSOS HUMANOS MOVILIZADOS

03 Centro de Salud Ocoña

29 DAÑOS A LA SALUD*

02 HOSPITALIZADOS (ESSALUD Camaná)

26 ALTAS MÉDICAS (04 Centro de Salud Ocoña, 22 Hospital de Camaná)

01 FALLECIDO



FUENTE: EMED SALUD AREQUIPA

INCENDIO URBANO - HUÁNUCO, HUÁNUCO, HUÁNUCO

NO bajemos la guardia ANTE LA COVID-19

REPORTE DE SITUACIÓN N°061-2022 – UFCOE SALUD – DIGERD/MINSA
FECHA Y HORA DE INICIO: 14 DE JULIO DEL 2022 / 00:25 HORAS
PRELIMINAR - FECHA Y HORA: 14 DE JULIO DEL 2022 / 11:00 HORAS
EVENTO: INCENDIO URBANO
UBICACIÓN: HUÁNUCO, HUÁNUCO, HUÁNUCO

AMBULANCIAS MOVILIZADAS **02**

02 SAMU HUÁNUCO



04 RECURSOS HUMANOS MOVILIZADOS

04 PERSONAL DE SALUD (SAMU HUÁNUCO)

IPRESS EN ALERTA **02**

01 HOSPITAL ESSALUD - HUÁNUCO

01 C.S. APARICIO POMARES

24 DAÑOS A LA SALUD DE LAS PERSONAS

05 HOSPITALIZADOS

Hospital EsSalud Huánuco: 04
C.S. Aparicio Pomares: 01

19 ALTAS

Atenciones en foco: 19

FUENTE: EMED SALUD HUANUCO

MOVIMIENTO SÍSMICO - MOQUEGUA

NO bajemos la guardia ANTE LA COVID-19

REPORTE DE SITUACIÓN No 059-2022 – UFCOE SALUD – DIGERD/MINSA

FECHA Y HORA DE INICIO: 12 DE JULIO DEL 2022 / 18:36 HORAS

ACTUALIZACIÓN No 06: 14 DE JULIO DEL 2022 / 20:00 HORAS

EVENTO: MOVIMIENTO SÍSMICO

EPICENTRO: MOQUEGUA, GENERAL SANCHEZ CERRO, OMAE

AMBULANCIAS MOVILIZADAS **00**

AMBULANCIAS EN PREVENCIÓN ANTE LA POSIBLE MOVILIZACIÓN PARA EL TRASLADO ASISTIDO DE POSIBLES LESIONADOS



13 PERSONAL MOVILIZADO

- 04 PERSONAL DE SALUD (*Psicólogos*)
- 04 BRIGADISTAS DE INTERVENCIÓN INICIAL (*DIRESA Moquegua*)
- 05 EQUIPO TÉCNICO (*COE Salud: 01 y DIRESA Moquegua: 04*)

IPRESS AFECTADA OPERATIVA **03**

- P.S. LA CAPILLA I-1
- P.S. CHILATA I-1
- C.S. PUQUINA I-2

01 LESIONADO

ALTA *(Atendido en foco)*

FUENTE: EMED Salud Diresa Moquegua

MONITOREO DE INSTITUCIONES TÉCNICO CIENTÍFICAS

EVENTOS SÍSMICOS (31)

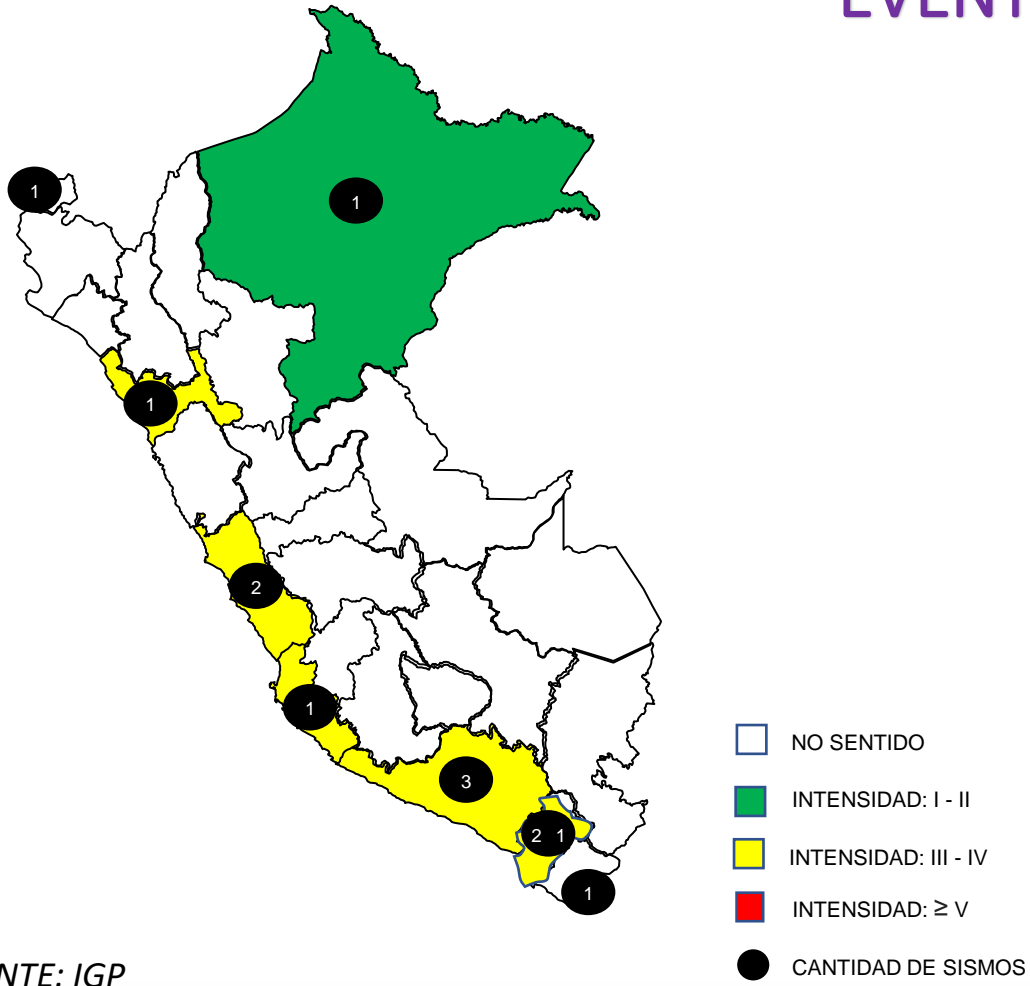

DEPARTAMENTO	REFERENCIA	FECHA	MAGNITUD	INTENSIDAD
TUMBES	163 km al N de Zarumilla, Zarumilla - Tumbes	14/07/2022	5.7	III
AREQUIPA	20 km al S de Arequipa, Arequipa - Arequipa	14/07/2022	3.5	III
LIMA	33 km al O de Chilca, Cañete - Lima	14/07/2022	3.5	III
MOQUEGUA	36 km al O de Omate, General Sanchez Cerro - Moquegua	13/07/2022	3.7	III
MOQUEGUA	32 km al O de Omate, General Sanchez Cerro - Moquegua	13/07/2022	3.6	III
MOQUEGUA	38 km al O de Omate, General Sanchez Cerro - Moquegua	13/07/2022	3.7	III
MOQUEGUA	30 km al O de Omate, General Sanchez Cerro - Moquegua	13/07/2022	3.6	III
MOQUEGUA	35 km al O de Omate, General Sanchez Cerro - Moquegua	13/07/2022	4.4	III -IV
MOQUEGUA	37 km al O de Omate, General Sanchez Cerro - Moquegua	13/07/2022	4.4	III -IV
MOQUEGUA	34 km al O de Omate, General Sanchez Cerro - Moquegua	13/07/2022	3.7	III
MOQUEGUA	39 km al O de Omate, General Sanchez Cerro - Moquegua	13/07/2022	3.5	III
MOQUEGUA	37 km al O de Omate, General Sanchez Cerro - Moquegua	13/07/2022	3.6	III
MOQUEGUA	37 km al O de Omate, General Sanchez Cerro - Moquegua	13/07/2022	4.7	III-IV
LIMA	24 km al NO de Chilca, Cañete - Lima	13/07/2022	3.7	III
AREQUIPA	37 km al S de Arequipa, Arequipa - Arequipa	13/07/2022	3.6	III
MOQUEGUA	31 km al O de Omate, General Sanchez Cerro - Moquegua	12/07/2022	3.6	III
MOQUEGUA	32 km al O de Omate, General Sanchez Cerro - Moquegua	12/07/2022	3.6	III
MOQUEGUA	32 km al O de Omate, General Sanchez Cerro - Moquegua	12/07/2022	3.8	III
MOQUEGUA	33 km al O de Omate, General Sanchez Cerro - Moquegua	12/07/2022	4.4	IV
MOQUEGUA	32 km al O de Omate, General Sanchez Cerro - Moquegua	12/07/2022	3.7	III
MOQUEGUA	29 km al O de Omate, General Sanchez Cerro - Moquegua	12/07/2022	3.4	III
MOQUEGUA	32 km al O de Omate, General Sanchez Cerro - Moquegua	12/07/2022	3.5	IV
MOQUEGUA	35 km al O de Omate, General Sanchez Cerro - Moquegua	12/07/2022	3.9	III
MOQUEGUA	29 km al O de Omate, General Sanchez Cerro - Moquegua	12/07/2022	3.8	III-IV
MOQUEGUA	27 km al O de Omate, General Sanchez Cerro - Moquegua	12/07/2022	3.6	III
MOQUEGUA	41 km al O de Omate, General Sanchez Cerro - Moquegua	12/07/2022	5.4	V
ICA	30 km al SO de Ica, Ica - Ica	12/07/2022	3.9	III
AYACUCHO	22 km al O de Chuschi, Cangallo - Ayacucho	11/07/2022	4	NO SENTIDO
AREQUIPA	7 km al SO de Pinchollo, Caylloma - Arequipa	10/07/2022	3.6	III
LA LIBERTAD	89 km al SO de Salaverry, Trujillo - La Libertad	10/07/2022	4.7	III
TACNA	17 km al SE de Susapaya, Tarata - Tacna	9/07/2022	4.3	NO SENTIDO

FUENTE: IGP

MONITOREO VULCANOLÓGICO



VOLCÁN SABANCAYA
Periodo de análisis: 4-10 de julio de 2022



El IGP informa que la actividad eruptiva del volcán Sabancaya se mantiene en niveles moderados, con la ocurrencia promedio de 20 explosiones volcánicas diarias que generan columnas de ceniza y gases de hasta 2.2 km de altura sobre la cima del volcán. **Para los siguientes días, no se esperan cambios significativos respecto a su actividad eruptiva.**

NIVEL DE ALERTA: NARANJA

12
VOLCANES MONITOREADOS EN TIEMPO REAL

1
VOLCÁN EN PROCESO ERUPTIVO

RECOMENDACIONES

- ✓ Se recomienda no acercarse a un radio menor de 12 km del cráter. En caso de caída de ceniza, cubrirse la nariz y boca con paños húmedos o mascarillas. Mantener cerradas las puertas y ventanas de las viviendas.

PERSPECTIVAS

- Durante el 12 y 15 de julio, la dispersión de cenizas sería hacia los sectores este y sureste del volcán, mientras que entre el 16 y 17 de julio la dispersión de cenizas sería hacia el sector sureste del volcán.

FUENTE: IGP

COMISIÓN MULTISECTORIAL ENCARGADA DEL ESTUDIO NACIONAL DEL FENÓMENO “EL NIÑO” – ENFEN
Decreto Supremo N° 007-2017-PRODUCE



ESTUDIO NACIONAL DEL FENÓMENO “EL NIÑO”

“Año del Fortalecimiento de la Soberanía Nacional”
“Año del Bicentenario del Congreso de la República del Perú”

COMUNICADO OFICIAL ENFEN N°06-2022

16 de junio de 2022

Estado del sistema de alerta: **ALERTA DE LA NIÑA COSTERA**¹

La Comisión Multisectorial del ENFEN mantiene el estado “Alerta de La Niña costera”, debido a que se espera que la temperatura superficial del mar en la región Niño 1+2 continúe con valores por debajo de lo normal hasta agosto de 2022; siendo más probable la magnitud fría débil.

Por otro lado, se espera que continúe la presencia de La Niña en el Pacífico central, con una mayor probabilidad de magnitud débil entre junio y octubre del presente año.

El pronóstico climático² para el trimestre julio-setiembre de 2022 prevé, en promedio, condiciones de lluvia dentro de sus valores normales en gran parte del país. Asimismo, se esperan que las temperaturas extremas del aire presenten valores por debajo de lo normal en la costa centro y sur, debido a las condiciones frías anómalas de la temperatura superficial del mar, así como de los patrones atmosféricos asociados.

La permanencia de las condiciones frías en el mar peruano favorece que la distribución de la anchoveta continúe presentando una amplia cobertura espacial, así como la presencia de especies asociadas a condiciones frías como el camaroncito rojo o múnida. Por otro lado, se espera que el contenido graso de la anchoveta del Stock Norte-Centro se incremente de acuerdo al patrón estacional, acumulando las reservas energéticas para su período principal se desove.

PROBABILIDADES MENSUALES DE LAS CONDICIONES CÁLIDAS, FRÍAS Y NEUTRAS



Figura 2. Probabilidades mensuales estimadas para condiciones cálidas, neutras y frías en el Pacífico central (región Niño 3.4, izquierda) y en el extremo del Pacífico oriental (región Niño 1+2, frente a la costa de Perú, derecha) de junio a octubre de 2022.

AVISO METEOROLÓGICO NIVEL NARANJA

INCREMENTO DE VIENTO EN LA COSTA

NO bajemos la guardia ANTE LA COVID-19

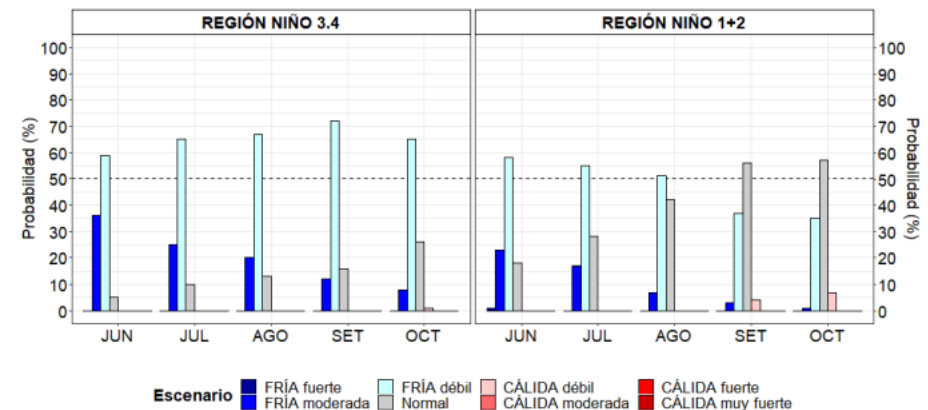
AVISO N° 1261- 2022 – COE SALUD – DIGERD – MINSA

INCREMENTO DE VIENTO EN LA COSTA

NIVEL NARANJA

AVISO METEOROLOGICO N°136 – 2022 - SENAMH

Fecha de emisión	Martes , 12 de Julio de 2022
Inicio del evento	Jueves , 14 de Julio de 2022 a las 00:00 horas
Fin del evento	Sábado , 16 de Julio de 2022 a las 23:59 horas
Duración	71 horas

El SENAMHI informa que, desde el jueves 14 al sábado 16 de julio, se registrará el incremento de la velocidad del viento en la costa, desde Tumbes hasta Tacna. Este incremento generará el levantamiento de polvo/arena y la reducción de la visibilidad horizontal en la costa de Piura, Lambayeque e Ica. Además, se espera el descenso de la temperatura, incremento de la sensación de frío, cobertura nubosa, presencia de niebla/neblina y llovizna en la noche y/o primeras horas de la mañana.



ZONAS ALERTADAS		
JUEVES 14	VIERNES 15	SABADO 16
ANCASH, CALLAO, ICA, LA LIBERTAD, LAMBAYEQUE, LIMA, PIURA, TUMBES	ANCASH, AREQUIPA, CALLAO, ICA, LA LIBERTAD, LAMBAYEQUE, LIMA, MOQUEGUA, PIURA, TACNA, TUMBES	ANCASH, AREQUIPA, CALLAO, ICA, LA LIBERTAD, LAMBAYEQUE, LIMA, MOQUEGUA, PIURA, TACNA, TUMBES

NIVELES DE PELIGRO		
Nivel amarillo	Nivel naranja	Nivel rojo
<p>Peligro: Pueden ocurrir fenómenos meteorológicos peligrosos que, sin embargo, son normales en esta región.</p> <p>Recomendación: Manténgase al corriente del desarrollo de la situación meteorológica. Sea prudente si realiza actividades al aire libre que puedan acarrear riesgos en caso de mal tiempo.</p>	<p>Peligro: Se predicen fenómenos meteorológicos peligrosos.</p> <p>Recomendación: Manténgase al corriente del desarrollo de la situación y cumpla los consejos e instrucciones dados por las autoridades.</p>	<p>Peligro: Se predicen fenómenos meteorológicos de gran magnitud.</p> <p>Recomendación: Sea extremadamente precavido. Esté al corriente en todo momento del desarrollo de la situación y cumpla los consejos e instrucciones dados por las autoridades.</p>

FUENTE: SENAMHI

AVISO METEOROLÓGICO NIVEL NARANJA

DESCENSO DE TEMPERATURA NOCTURNA EN LA SIERRA CENTRO Y SUR

NO bajemos la guardia ANTE LA COVID-19

AVISO N° 1265- 2022 – COE SALUD – DIGERD – MINSA

DESCENSO DE TEMPERATURA NOCTURNA EN LA SIERRA CENTRO Y SUR

NIVEL NARANJA

AVISO METEOROLOGICO N°138 – 2022 - SENAMHI

Fecha de emisión	Miércoles 13 de julio de 2022
Inicio del evento	Viernes 15 de julio de 2022 a las 00:00 horas
Fin del evento	Domingo 17 de julio de 2022 a las 08:00 horas
Duración	56 horas

El SENAMHI informa que, entre el viernes 15 y domingo 17 de julio, continuarán registrándose bajas temperaturas nocturnas en la sierra centro y sur. Además, se esperan ráfagas de viento con velocidades superiores a los 40 km/h, escasa nubosidad e incremento de la temperatura diurna.

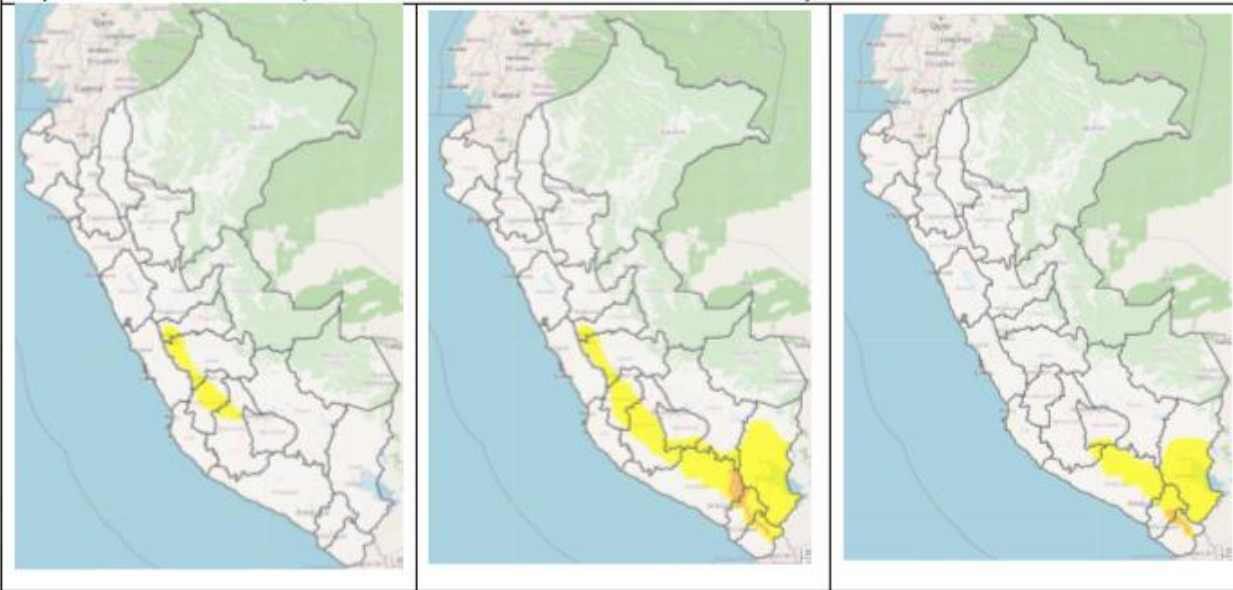

ZONAS ALERTADAS		
VIERNES 15	SÁBADO 16	DOMINGO 17
AYACUCHO, HUANCAMELICA, JUNIN, PASCO	APURIMAC, AREQUIPA, AYACUCHO, CUSCO, HUANCAMELICA, JUNIN, MOQUEGUA, PASCO, PUNO, TACNA	APURIMAC, AREQUIPA, AYACUCHO, MOQUEGUA, PUNO, TACNA

NIVELES DE PELIGRO		
Nivel amarillo	Nivel naranja	Nivel rojo
<p>Peligro: Pueden ocurrir fenómenos meteorológicos peligrosos que, sin embargo, son normales en esta región.</p> <p>Recomendación: Manténgase al corriente del desarrollo de la situación meteorológica. Sea prudente si realiza actividades al aire libre que puedan acarrear riesgos en caso de mal tiempo.</p>	<p>Peligro: Se predicen fenómenos meteorológicos peligrosos.</p> <p>Recomendación: Manténgase al corriente del desarrollo de la situación y cumpla los consejos e instrucciones dados por las autoridades.</p>	<p>Peligro: Se predicen fenómenos meteorológicos de gran magnitud.</p> <p>Recomendación: Sea extremadamente precavido. Esté al corriente en todo momento del desarrollo de la situación y cumpla los consejos e instrucciones dados por las autoridades.</p>

FUENTE: SENAMHI

AVISO METEOROLÓGICO NIVEL NARANJA

LLUVIA EN LA SELVA

NO bajemos la guardia ANTE LA COVID-19

AVISO N° 1267- 2022 – COE SALUD – DIGERD – MINSA

LLUVIA EN LA SELVA

NIVEL NARANJA

AVISO METEOROLOGICO N°139 – 2022 - SENAMH

Fecha de emisión	Jueves, 14 de julio de 2022
Inicio del evento	Sábado, 16 de julio de 2022 a las 14:00 horas
Fin del evento	Lunes, 18 de julio de 2022 a las 23:59 horas
Duración	57 horas

El SENAMHI informa que, desde el sábado 16 hasta el lunes 18 de julio, se registrará lluvia de moderada a fuerte intensidad en la selva. Esta precipitación estará acompañada de descargas eléctricas y ráfagas de viento con velocidades superiores a los 40 km/h. Además, se presentará el descenso de la temperatura diurna e incremento de la sensación de frío asociado al duodécimo friaje del año



ZONAS ALERTADAS

SÁBADO 16	DOMINGO 17	LUNES 18
CUSCO, HUANCVELICA, JUNIN, MADRE DE DIOS, PASCO, PUNO, UCAYALI	AMAZONAS, AYACUCHO, CAJAMARCA, CUSCO, HUANUCO, JUNIN, LORETO, MADRE DE DIOS, PASCO, PUNO, SAN MARTIN, UCAYALI	AMAZONAS, AYACUCHO, CAJAMARCA, CUSCO, HUANUCO, JUNIN, LORETO, PASCO, SAN MARTIN, UCAYALI

NIVELES DE PELIGRO

Nivel amarillo	Nivel naranja	Nivel rojo
<p>Peligro: Pueden ocurrir fenómenos meteorológicos peligrosos que, sin embargo, son normales en esta región.</p> <p>Recomendación: Manténgase al corriente del desarrollo de la situación meteorológica. Sea prudente si realiza actividades al aire libre que puedan acarrear riesgos en caso de mal tiempo.</p>	<p>Peligro: Se predicen fenómenos meteorológicos peligrosos.</p> <p>Recomendación: Manténgase al corriente del desarrollo de la situación y cumpla los consejos e instrucciones dados por las autoridades.</p>	<p>Peligro: Se predicen fenómenos meteorológicos de gran magnitud.</p> <p>Recomendación: Sea extremadamente precavido. Esté al corriente en todo momento del desarrollo de la situación y cumpla los consejos e instrucciones dados por las autoridades.</p>

FUENTE: SENAMHI

ACCIONES COVID-19 NACIONAL DIGERD

PRIMERA RESPUESTA EN EE.SS. CON INFRAESTRUCTURA MÓVILES (COVID-19)

NO bajemos
la guardia
ANTE LA COVID-19

Actualizado al 14.07.22



18
Regiones
Fortalecidas

58 Infra. Móvil Nivel 1
31 Infra. Móvil Nivel 2
11 Infra. Móvil Nivel 3

100
Infraestructuras
Móviles

NIVEL 1



CARPA 6X9

TRIAJE

NIVEL 2



ATENCIÓN DE PACIENTES
LEVES / MODERADOS

NIVEL 3



Oferta Móvil TM54



Módulo UCI



Módulo de atención
ambulatorial



Hospitalización Masiva



Área de
Expansión

ATENCIÓN DE PACIENTES SEVEROS

INFRAESTRUCTURAS MÓVILES

DESPLÉGADAS EN LIMA POR COVID-19

NO bajemos la guardia
ANTE LA COVID-19

Actualizado al 14.07.22

NIVEL 1 (ATENCIÓN DE PACIENTES LEVES)

- HOSPITAL DOS DE MAYO / 03 TM54
- HOSPITAL MARÍA AUXILIADORA / 02 TM54
- HOSPITAL ARZOBISPO LOAYZA / 01 TM54 / 01 TM36

NIVEL 2 (ATENCIÓN DE PACIENTES MODERADOS)

- INST. NACIONAL CIENCIAS NEUROLÓGICAS / 01 MÓDULO DE ATENCIÓN AMBULATORIA
- HOSPITAL SANTA ROSA / 03 TM54

NIVEL 3 (ATENCIÓN DE PACIENTES SEVEROS)

- HOSPITAL SERGIO BERNALES / 02 TM54 - 01 SHELTER UCI / 01 MMA
- HOSPITAL DE EMERGENCIAS VILLA EL SALVADOR / 01 MÓDULO DE ATENCIÓN AMBULATORIA
- HOSPITAL CAYETANO HEREDIA / 01 MÓDULO DE ATENCIÓN AMBULATORIA / 01 SHELTER UCI

07 INFRAESTRUCTURAS MÓVILES

04 INFRAESTRUCTURAS MÓVILES

07 INFRAESTRUCTURAS MÓVILES

FUENTE: CENTRO DE OPERACIONES DE EMERGENCIA SALUD / DIGERD - MINSA

INFRAESTRUCTURAS MÓVILES DESPLEGADAS EN REGIONES POR COVID-19

NO bajemos la guardia
ANTE LA COVID-19

Actualizado al 14.07.22

18
REGIONES

NIVEL 1
ATENCIÓN DE
PACIENTES LEVES

51
INFRAESTRUCTURAS
MÓVILES

NIVEL 2
ATENCIÓN DE
PACIENTES
LEVES/MODERADOS

27
INFRAESTRUCTURAS
MÓVILES

NIVEL 3
ATENCIÓN DE
PACIENTES
SEVEROS

04
INFRAESTRUCTURAS
MÓVILES

MAA: Módulo de Atención Ambulatoria
TM54: Tienda Modular de 54 m2
TM183: Tienda Modular de 183 m2

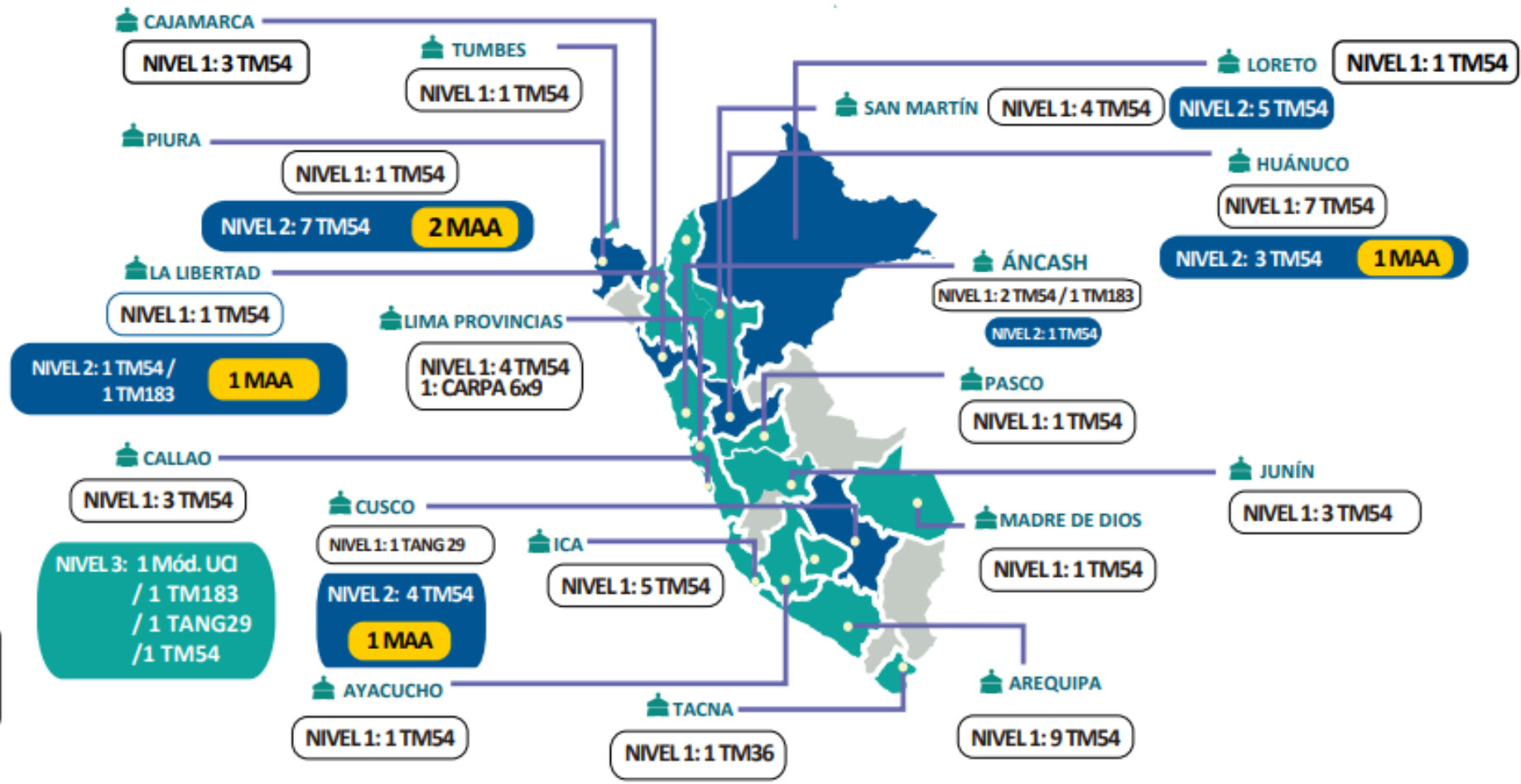

FUENTE: CENTRO DE OPERACIONES DE EMERGENCIA SALUD / DIGERD - MINSA

INFRAESTRUCTURAS MÓVILES

UBICACIÓN EXACTA DE DESPLIEGUE POR REGIONES

NO bajemos la guardia ANTE LA COVID-19

Actualizado al 14.07.22

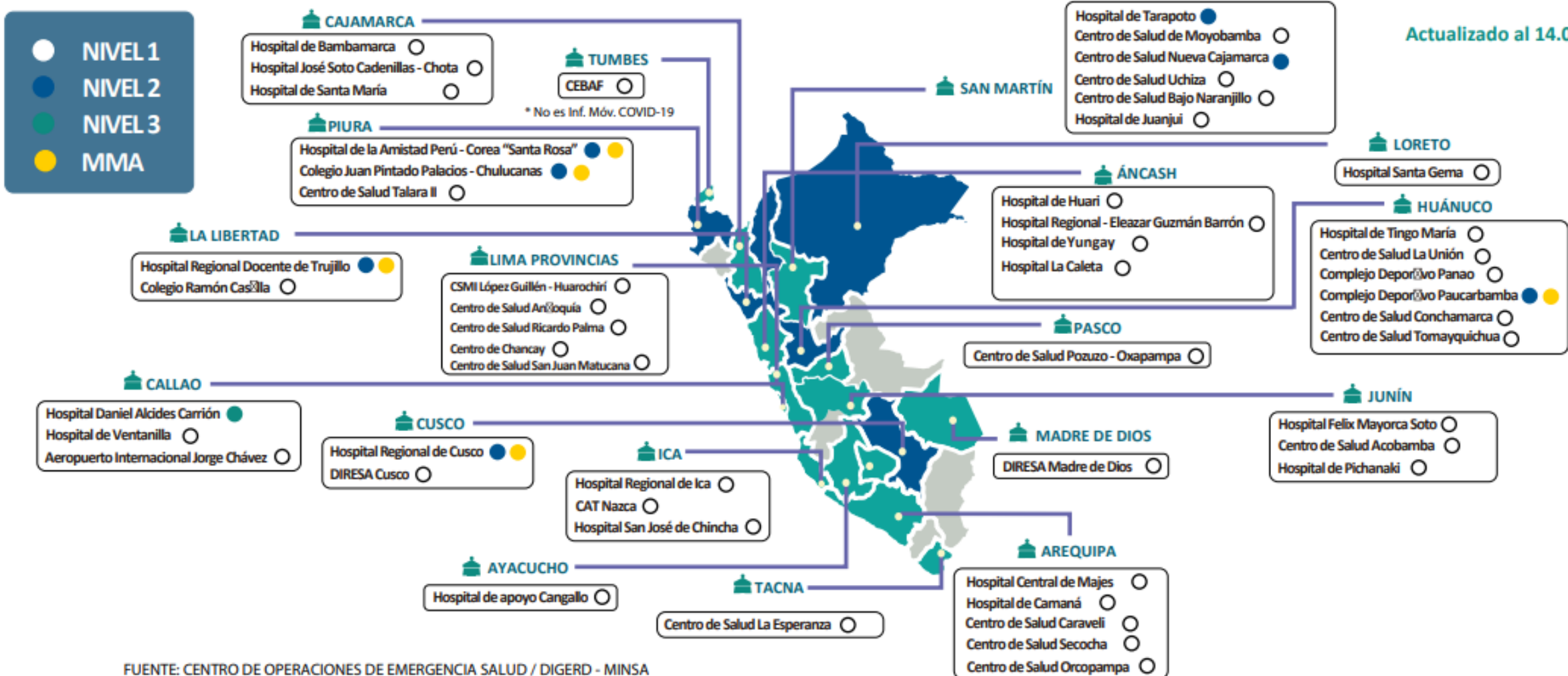

FUENTE: CENTRO DE OPERACIONES DE EMERGENCIA SALUD / DIGERD - MINSA

ATENCIONES EN SALUD EN INFRAESTRUCTURAS MÓVILES DESPLEGADAS POR COVID-19

**NO bajemos
la guardia**
ANTE LA COVID-19

Actualizado al 14.07.22

1,597,943

TOTAL DE ATENCIONES
PACIENTES COVID-19

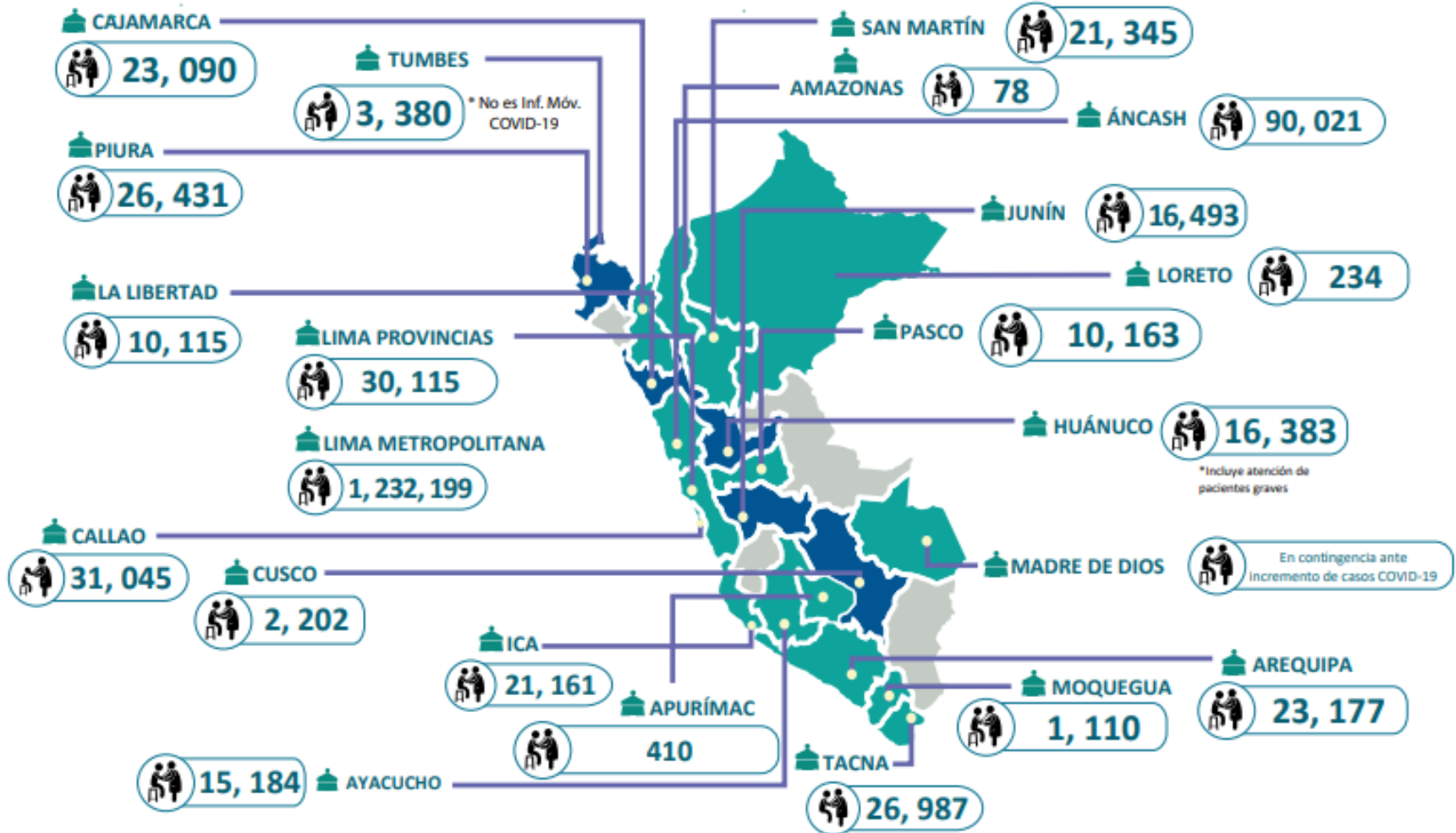

FUENTE: EMEDs Salud a nivel nacional
ELABORADO POR: Centro de Operaciones de Emergencia del Sector Salud (COE Salud)

ATENCIÓNES EN SALUD (SEGUNDA OLA) EN INFRAESTRUCTURAS MÓVILES DESPLAZADAS POR COVID-19

NO bajemos la guardia ANTE LA COVID-19

Actualizado al 14.07.22

SEGUNDA OLA
Noviembre 2020 /
Diciembre 2021

1,085,475

TOTAL DE ATENCIONES
PACIENTES COVID-19

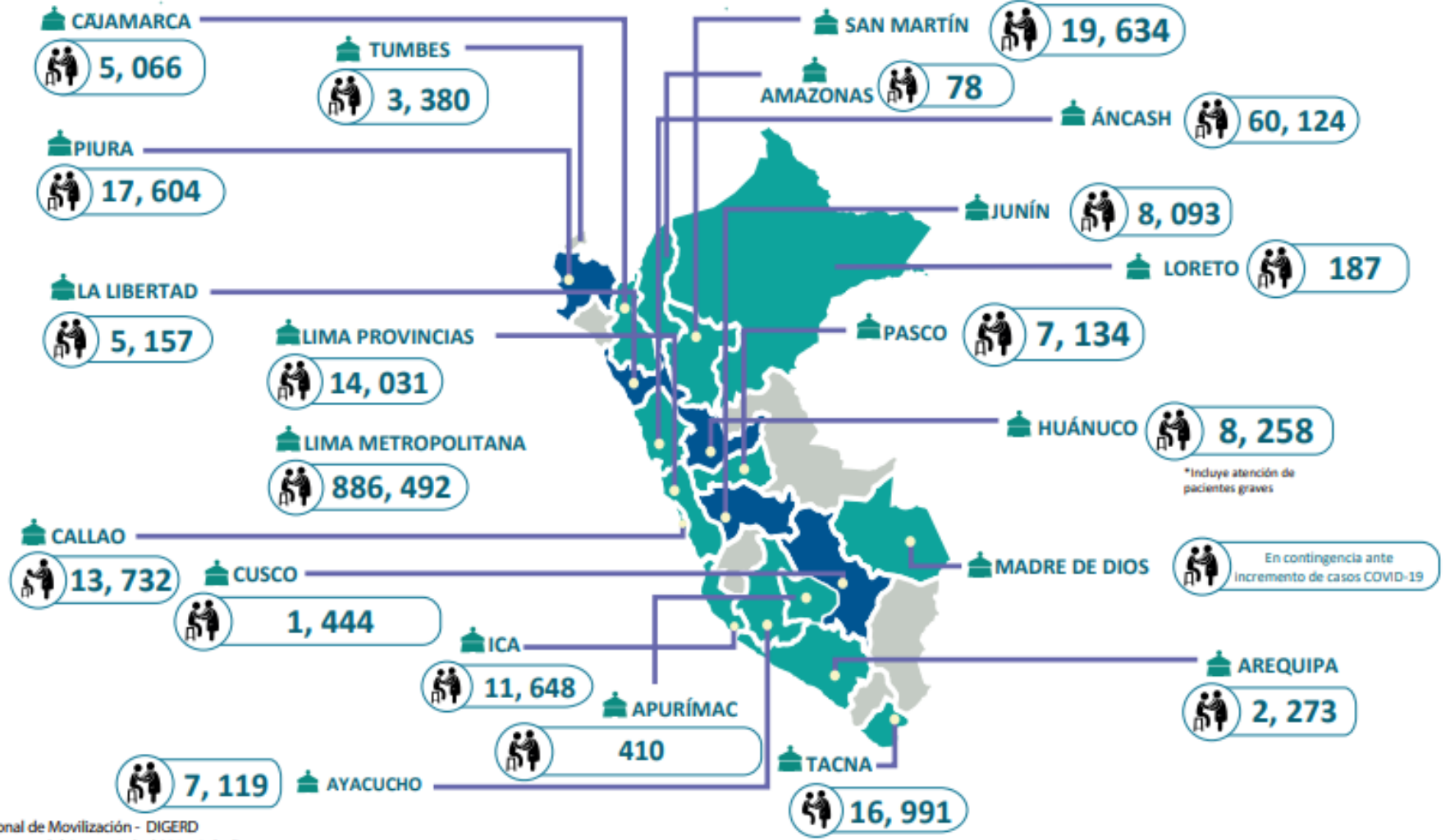

*Incluye atención de pacientes graves

FUENTE: EMEDs Salud a nivel nacional y Unidad Funcional de Movilización - DIGERD
ELABORADO POR: Centro de Operaciones de Emergencia del Sector Salud (COE Salud)

ATENCIONES EN SALUD (TERCERA OLA) EN INFRAESTRUCTURAS MÓVILES DESPLAZADAS POR COVID-19

NO bajemos la guardia ANTE LA COVID-19

Actualizado al 14.07.22

TERCERA OLA
Enero 2022 /
Junio 2022

200,345

TOTAL DE ATENCIONES
PACIENTES COVID-19

*Los datos se encuentran
en proceso de consolidación.

FUENTE: EMEDs Salud a nivel nacional y Unidad Funcional de Movilización - DIGERD
ELABORADO POR: Centro de Operaciones de Emergencia del Sector Salud (COE Salud)

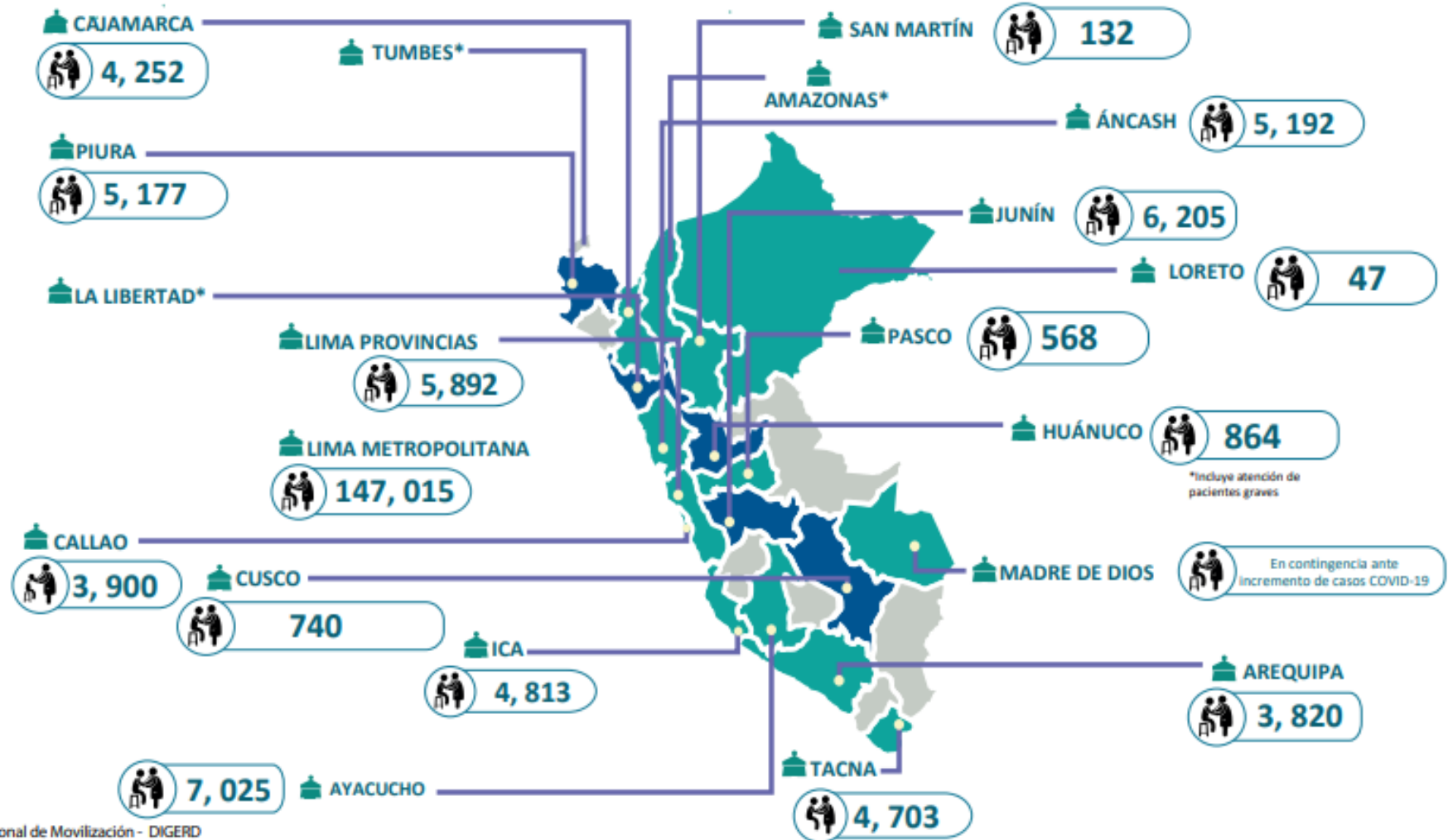

ATENCIONES EN SALUD (CUARTA OLA) EN INFRAESTRUCTURAS MÓVILES DESPLAZADAS POR COVID-19

**NO bajemos
la guardia**
ANTE LA COVID-19

Actualizado al 14.07.22

CUARTAOLA

Junio 2022/
Julio 2022

4,157

TOTAL DE ATENCIONES
PACIENTES COVID-19

*Los datos se encuentran
en proceso de consolidación.

FUENTE: EMEDs Salud a nivel nacional y Unidad Funcional de Movilización - DIGERD
ELABORADO POR: Centro de Operaciones de Emergencia del Sector Salud (COE Salud)

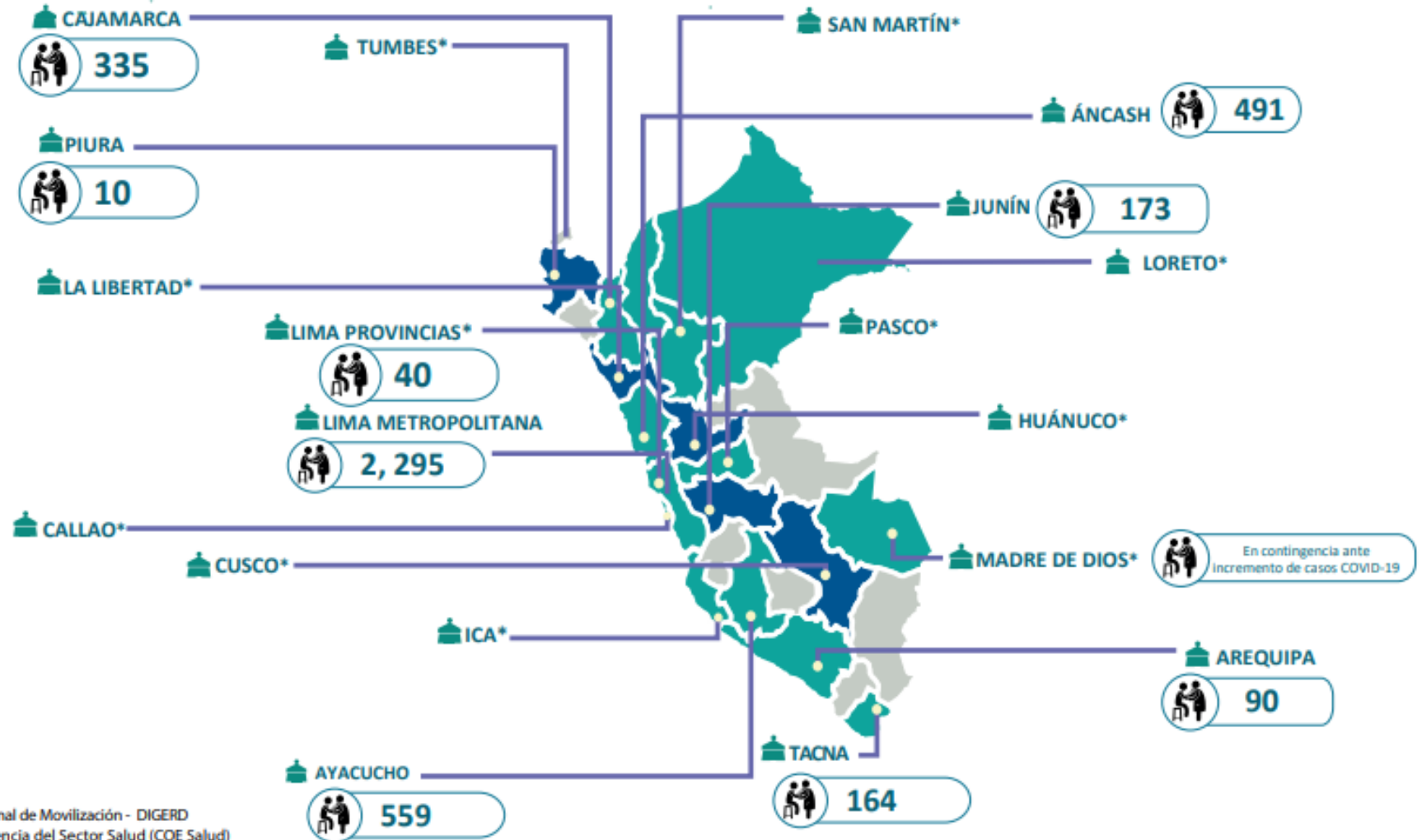

PRIMERA RESPUESTA EN EE.SS. CON INFRAESTRUCTURA MÓVILES (COVID-19)

NO bajemos
la guardia
ANTE LA COVID-19

Actualizado al 14.07.22

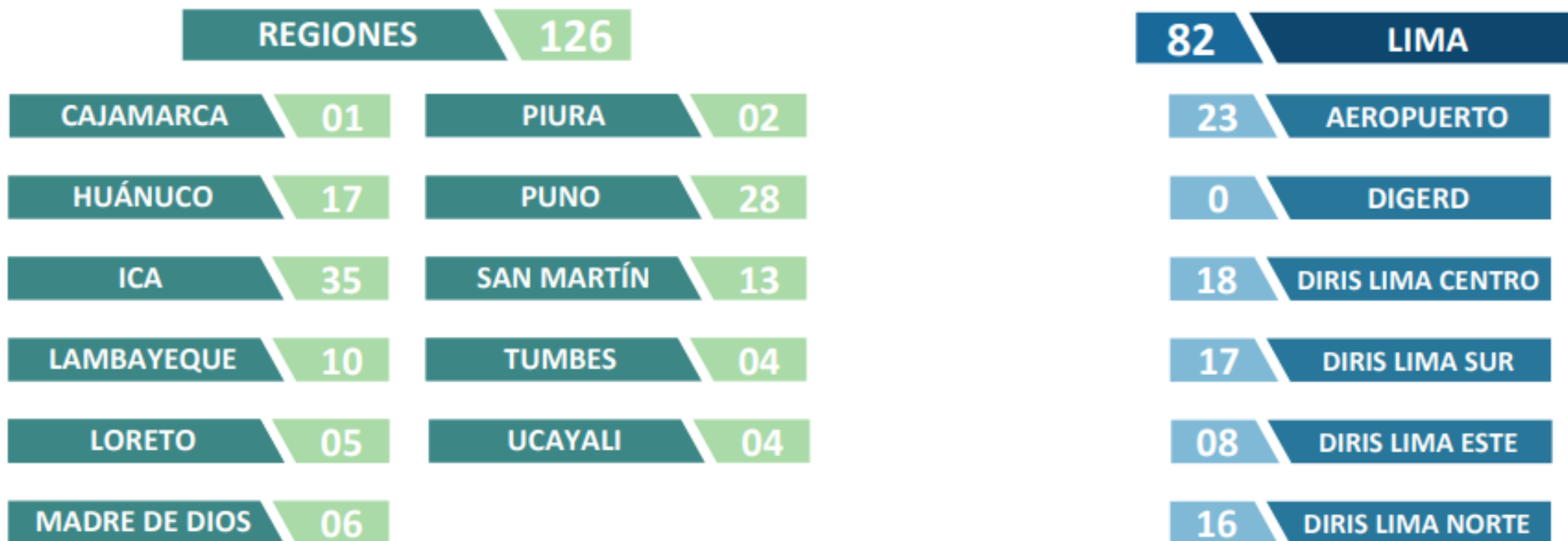

TOTAL PERSONAL CAS
COVID DESPLEGADO



207

FUENTE: UNIDAD DE MOVILIZACIÓN EN SALUD (UMS) - DIGERD

DECLARATORIA DE ESTADOS DE EMERGENCIA (DEE)



PERÚ

Ministerio
de Salud



DIGERD

Dirección General de Gestión del Riesgo
de Desastres y Defensa Nacional en Salud



COE
Salud



Siempre
con el pueblo



**BICENTENARIO
DEL PERÚ**
2021 - 2024

DECRETOS DE ESTADO DE EMERGENCIA VIGENTES

NO bajemos la guardia ANTE LA COVID-19



ACTUALIZADO AL 14/07/22

NORMAL LEGAL	EVENTO	DEPARTAMENTO	PROVINCIA	DISTRITO	VIGENCIA
D. S. N° 048-2022-PCM	INTENSAS PRECIPITACIONES PLUVIALES	CAJAMARCA	6	24	08/05/22 al 06/07/22
D. S. N° 050-2022-PCM	INTENSAS PRECIPITACIONES PLUVIALES	AMAZONAS	3	7	14/05/22 al 12/07/22
D. S. N° 051-2022-PCM	INTENSAS PRECIPITACIONES PLUVIALES	LA LIBERTAD	1	1	17/05/22 al 15/07/22
D. S. N° 057-2022-PCM	MOVIMIENTO SÍSMICO	AREQUIPA	1	8	26/05/22 al 24/07/22
D. S. N° 060-2022-PCM	IMPACTO DE DAÑOS MOVIMIENTO SÍSMICO	AMAZONAS	6	19	29/05/22 al 27/07/22
		CAJAMARCA	6	10	
		SAN MARTÍN	3	6	
D. S. N° 061-2022-PCM	INTENSAS PRECIPITACIONES PLUVIALES	AMAZONAS	2	4	01/06/22 al 30/07/22
		AYACUCHO	6	12	
D. S. N° 073-2022-PCM	INTENSAS PRECIPITACIONES PLUVIALES	PIURA	2	9	27/06/22 al 25/08/22
		SAN MARTÍN	1	2	
D. S. N° 075-2022-PCM	INMINENTE PELIGRO BAJAS TEMPERATURAS	CUSCO	3	17	28/06/22 al 26/08/22
		HUANCAVELICA	7	26	
		JUNÍN	6	15	
		MOQUEGUA	2	11	
		PUNO	4	9	
		TACNA	3	9	
		TODOS	TODOS		
D. S. N° 076-2022-PCM	CONSECUENCIA DE LA COVID-19				01/06/22 al 30/06/22
D. S. N° 078-2022-PCM	INTENSAS PRECIPITACIONES PLUVIALES	CAJAMARCA	2	4	02/07/22 al 30/08/22
D. S. N° 079-2022-PCM	CONSECUENCIA DE LA COVID-19	CAJAMARCA	6	24	02/07/22 al 30/08/22
D. S. N° 080-2022-PCM	IMPACTO DE DAÑOS POR DERRUMBE	ÁNCASH	1	1	03/07/22 al 31/08/22
D. S. N° 083-2022-PCM	INTENSAS PRECIPITACIONES PLUVIALES	AMAZONAS	3	7	13/07/22 al 10/09/22

*D. S. N° 003-2022-SA BROTE DE NUEVO CORONAVIRUS (COVID 19) TODOS TODOS 02/03/22 al 28/08/22

TEMPORADA DE BAJAS TEMPERATURAS

CONSOLIDADO DE DAÑOS EN TEMPORADA DE BAJAS TEMPERATURAS

NO bajemos la guardia ANTE LA COVID-19

Escenario de riesgo de salud ante la temporada de bajas temperaturas 2022
Nivel de riesgo distrital

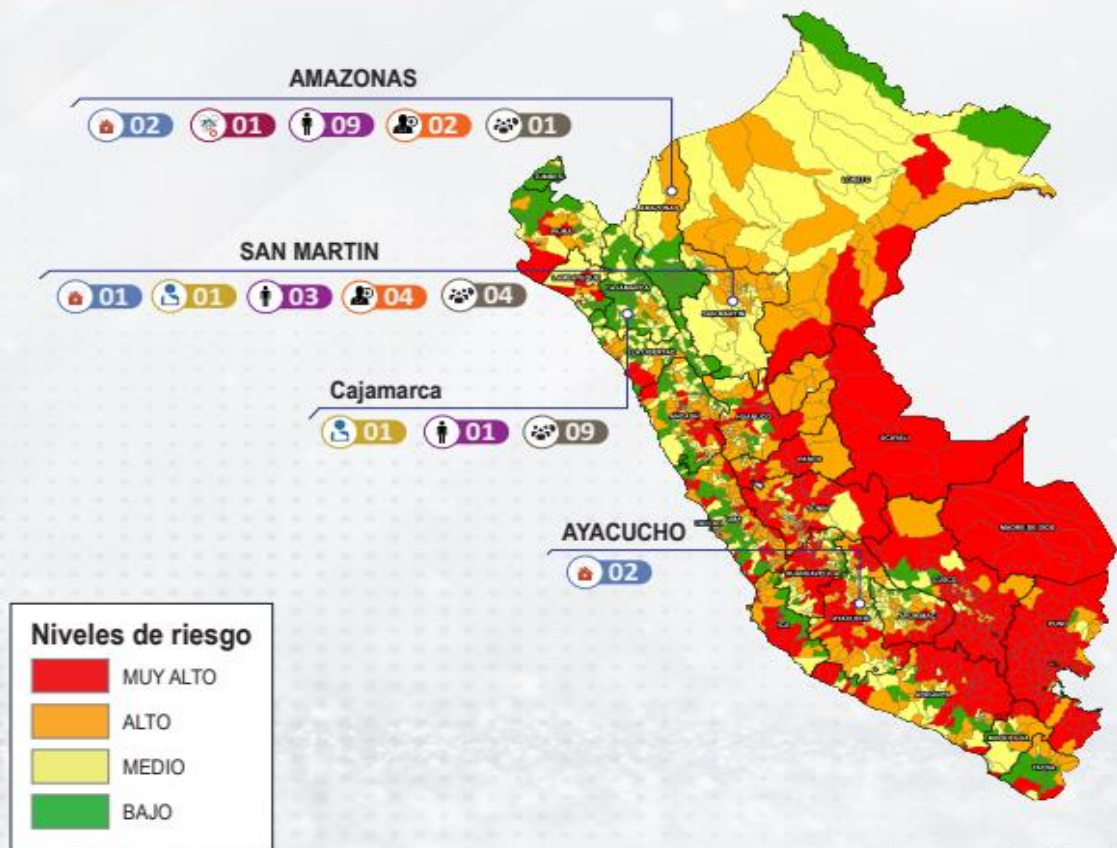

Fuente: Coe Salud

05 IPRESS Afectadas Operativas MINSA	01 IPRESS Afectadas Inoperativas MINSA	02 Lesionado
12 Equipo técnico Movilizado por Día	06 Personal de Salud Movilizado por Día	14 Brigadistas Regionales Movilizados por día

FECHA DE CORTE AL: 07/07/2022



INDICADORES COE SALUD

IMPACTO EN LA SALUD DE EVENTOS DE EMERGENCIAS Y DESASTRES A NIVEL NACIONAL

NO bajemos la guardia ANTE LA COVID-19

TABLA N°2- DETALLE DEL IMPACTO A LA SALUD POR EVENTOS DE EMERGENCIAS Y DESASTRES REGISTRADOS

REPORTES SIREED REGIONES	DAÑOS A LA SALUD	
	LESIONADOS	FALLECIDOS
HUANUCO	39	5
ANCASH	4	4
SAN MARTIN	4	3
PIURA	3	3
CAJAMARCA	1	3
HUANCAVELICA	1	3
LALIBERTAD	8	2
JUNIN	4	2
APURÍMAC	1	2
LORETO	0	2
AREQUIPA	32	1
LIMA SUR	23	1
AYACUCHO	24	0
LIMA CENTRO	22	0
MOQUEGUA	15	0
LIMA ESTE	9	0
LIMA NORTE	8	0
CALLAO	7	0
ICA	4	0
UCAYALI	1	0
TOTAL	210	31

FUENTE: SIREED-COE SALUD

GRÁFICO N°2- DISTRIBUCIÓN DEL IMPACTO A LA SALUD POR EVENTOS DE EMERGENCIAS Y DESASTRES REGISTRADOS – SEMANA EPIDEMIOLOGICA N°27



OCURRENCIA DE EVENTOS DE EMERGENCIAS Y DESASTRES A NIVEL NACIONAL

NO bajemos la guardia ANTE LA COVID-19

TABLA N°3- DETALLE DE REPORTES REGISTRADOS POR LOS EMED SALUD A NIVEL NACIONAL

REPORTES SIREED		INDICADOR
REGIONES	TOTAL DE EVENTOS	A LAS 2 HORAS
AYACUCHO	15	13
ANCASH	6	6
LIMA CENTRO	6	6
LIMA SUR	4	4
LA LIBERTAD	3	3
AREQUIPA	2	2
HUANCAVELICA	2	2
JUNIN	4	2
LIMA ESTE	3	2
LIMA NORTE	2	2
MOQUEGUA	6	2
CALLAO	1	1
HUANUCO	5	1
SAN MARTIN	3	1
UCAYALI	2	1
AMAZONAS	0	0
APURÍMAC	1	0
CAJAMARCA	4	0
ICA	1	0
LORETO	3	0
PIURA	5	0
TOTAL	65	48

GRÁFICO N°3- DISTRIBUCIÓN DE EVENTOS REGISTRADOS POR LOS EMED SALUD A NIVEL NACIONAL

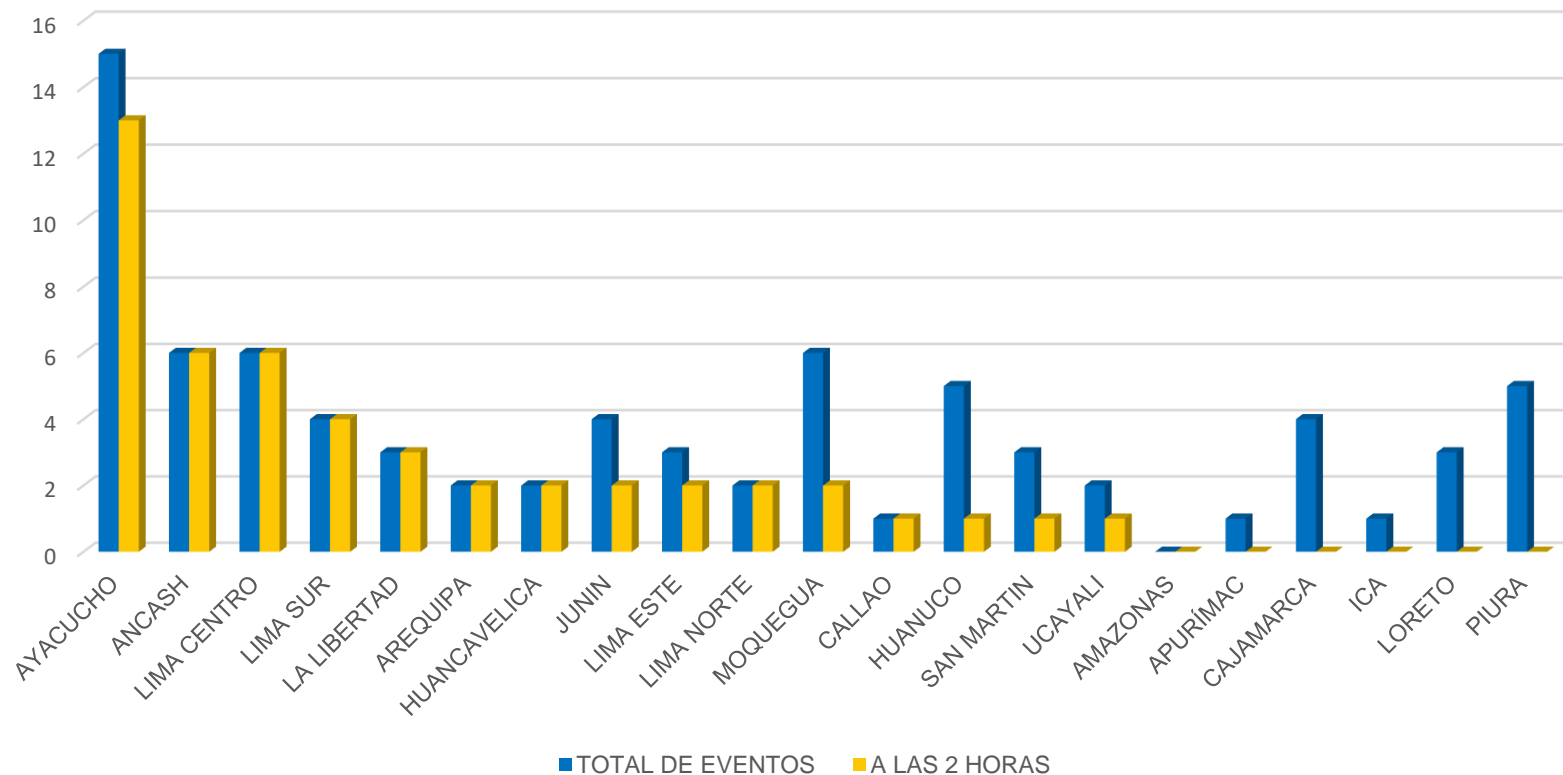

FUENTE: SIREED-COE SALUD

SALAS DE CRISIS REGIONAL

NO bajemos la guardia ANTE LA COVID-19

REGIONES:

- AMAZONAS
- ANCASH
- AYACUCHO
- CAJAMARCA
- CALLAO
- JUNIN
- LA LIBERTAD
- LAMBAYEQUE
- LIMA
- MOQUEGUA
- PIURA
- SAN MARTIN
- TACNA

SALA DE CRISIS Nro. 17 - 2022
EMED SALUD DIRESA AMAZONAS

Del 30 de junio al 13 de julio del 2022

SALA DE CRISIS DEL 07 AL 13 DE JULIO 2022

EMED - DIRESA CALLAO

MEASURAS DE PROTECCIÓN CONTRA LA COVID-19

DIRECCION DE PREVENCIÓN Y CONTROL DE EMERGENCIAS Y DESASTRES

SALA DE CRISIS EMED SALUD DIRESA LIMA

SEMANA 28 DEL 07 AL 13 DE JULIO DEL 2022.

ESPACIO DE MONITOREO DE EMERGENCIAS Y DESASTRES (EMED SALUD)

DIRECCIÓN REGIONAL DE SALUD TACNA

SALA DE CRISIS COVID-19

Semana: 04 al 10-07-2022

OFICINA DE PREVENCIÓN Y CONTROL DE EMERGENCIAS Y DESASTRES
ESPACIO DE MONITOREO DE EMERGENCIAS Y DESASTRES
EQUIPO TÉCNICO DEL EMED SALUD

SALA DE CRISIS DE EMERGENCIAS Y DESASTRES N° 018
EMED SALUD DIRESA ANCASH

07 DE JULIO DEL 2022
13 DE JULIO DEL 2022

SALA DE CRISIS
Espacio de Monitoreo de Emergencias y Desastres - EMED Salud DIRESA JUNÍN
D.A. N° 250-2018/MINSA
Del 07 julio al 13 de julio 2022

DIRECCION REGIONAL SALUD MOQUEGUA

SALA DE CRISIS N°28
DEL 07 AL 13 DE JULIO 2022

Sala de crisis
del 07 al 13 de julio del 2022

EMED LA LIBERTAD

Sala de Crisis N°27
Del 7 al 13 de julio del 2022

EMED LA LIBERTAD

SALA DE CRISIS
"Año del Fortalecimiento de la Soberanía Nacional"

DEL 07 AL 13 DE JULIO 2022 DIRESA PIURA

GOBIERNO REGIONAL DE CAJAMARCA
DIRECCION REGIONAL DE SALUD CAJAMARCA
CENTRO DE PREVENCIÓN Y CONTROL DE EMERGENCIAS Y DESASTRES

SALA DE CRISIS
Periodo del 08 al 14 de julio del 2022

SALA DE CRISIS N° 28
DEL 07 AL 14 DE JULIO DEL 2022

EMED LAMBAYEQUE

SALA DE CRISIS
07 de julio al 13 de julio de 2022

San Martín

SALAS DE CRISIS LIMA METROPOLITANA

NO bajemos la guardia
ANTE LA COVID-19

PERÚ Ministerio de Salud Dirección de Redes Integradas de Salud Lima Este

SALA DE CRISIS

Del 08 al 14 de julio de 2022

OFICINA DE GESTIÓN DEL RIESGO DE DESASTRES | DIRECCIÓN DE MONITOREO Y GESTIÓN SANITARIA
EMED - DIRIS LIMA ESTE

Siempre con el pueblo

BICENTENARIO DEL PERÚ 2021 - 2024

PERÚ Ministerio de Salud Viceministerio de Promoción y Fomento de Salud Dirección de Redes Integradas de Salud Lima Centro

SALA DE CRISIS DE EMERGENCIAS Y DESASTRES

Del 07 al 13 de julio del 2022

EMED Salud DIRIS Lima Centro

Siempre con el pueblo

PERÚ Ministerio de Salud Dirección de Redes Integradas de Salud Lima Norte

SALA DE CRISIS DE EMERGENCIAS Y DESASTRES

EMED SALUD DIRIS LIMA NORTE

INCENDIOS ACCIDENTES DE TRANSITO SISMOS HUAICOS INUNDACIONES MATERIALES PELIGROSOS

DEL 6 AL 12 DE JULIO DEL 2022

PERÚ Ministerio de Salud Viceministerio de Promoción y Fomento de Salud Dirección de Redes Integradas de Salud Lima Sur

Sala de Crisis de Emergencias y Desastres de Salud

Periodo comprendido: Del 03 Julio al 09 de Julio del 2022 - SE N° 27

Elaborado por el Módulo de Análisis

Espacio de Monitoreo de Emergencias y Desastres de Salud
EMED Salud - DIRIS Lima Sur

"Un bien sistem, acorta el camino a la meta"

DIRIS:

- LIMA SUR
- LIMA NORTE
- LIMA CENTRO
- LIMA ESTE

NO bajemos
la guardia
ANTE LA COVID-19



GRACIAS