

SALA DE CRISIS COE SALUD

07 al 13 de octubre 2022

RESUMEN DE EVENTOS CON REPERCUSIÓN A LA SALUD



PERÚ

Ministerio
de Salud



DIGERD

Dirección General de Gestión del Riesgo
de Desastres y Defensa Nacional en Salud



COE
Salud



Siempre
con el pueblo



**BICENTENARIO
DEL PERÚ**
2021 - 2024

OCURRENCIA DE EVENTOS DE EMERGENCIAS Y DESASTRES A NIVEL NACIONAL

NO bajemos la guardia ANTE LA COVID-19

TABLA N°1- DETALLE DE EVENTOS DE EMERGENCIAS Y DESASTRES REGISTRADOS

EVENTO	CANTIDAD	PORCENTAJE
ACCIDENTE DE TRÁNSITO	24	55%
DELINCUENCIA COMÚN	5	11%
INCENDIO FORESTAL	4	9%
INCENDIO	3	7%
INTOXICACIÓN	3	7%
ACCIDENTE MARÍTIMO	1	2%
ENFRENTAMIENTO	1	2%
LLUVIAS INTENSAS	1	2%
MATERIALES PELIGROSOS	1	2%
OTROS EVENTOS	1	2%
Total general	44	

GRÁFICO N°1: DETALLE DE EVENTOS DE EMERGENCIAS Y DESASTRES REGISTRADOS

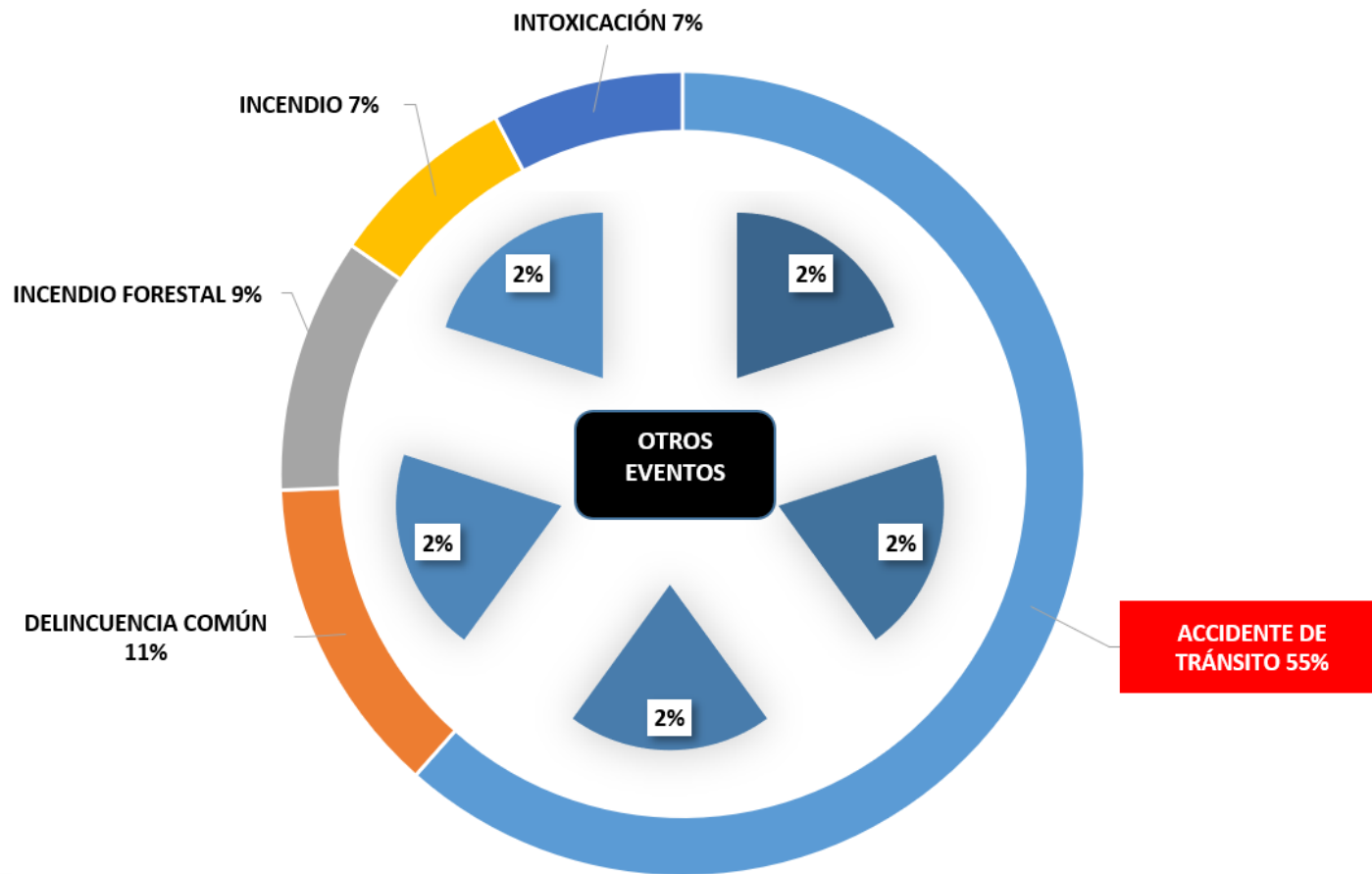

FUENTE: SIREED-COE SALUD

REPORTE DE SITUACIÓN No 094-2022 – UFCOE SALUD – DIGERD/MINSA
FECHA Y HORA DE INICIO: 14 DE SETIEMBRE DEL 2022 / 09:50 HORAS
ACTUALIZACIÓN N° 05 : 13 DE OCTURE DEL 2022 / 17:00 HORAS
EVENTO: INTOXICACIÓN POR METANOL
UBICACIÓN: LIMA, LIMA, CARABAYLLO, SAN MARTÍN DE PORRES, LOS OLIVOS, INDEPENDENCIA Y RÍMAC

AMBULANCIAS MOVILIZADAS

00

NO SE REGISTRÓ MOVILIZACIÓN DE AMBULANCIAS



IPRESS EN ALERTA

03

- HOSPITAL SERGIO E. BERNALES
- HOSPITAL NACIONAL CAYETANO HEREDIA
- HOSPITAL CARLOS LANFRANCO LA HOZ

05

RECURSO HUMANO MOVILIZADO

05 EJECUTIVOS ADJUNTOS (MINSA-DIGERD)

129

DAÑOS A LA SALUD DE LAS PERSONAS

- 41 FALLECIDOS (HOSPITAL SERGIO E. BERNALES:31 Y HOSPITAL CARLOS LANFRANCO LA HOZ:03 Y HOSPITAL NACIONAL CAYETANO HEREDIA:07)
- 27 ALTAS (HOSPITAL SERGIO E. BERNALES:09, HOSPITAL NACIONAL CAYETANO HEREDIA:06, HOSPITAL NACIONAL HIPÓLITO UNANUE: 11, H. MARÍA AUXILIADORA:01)
- 14 HOSPITALIZADOS (HOSPITAL SERGIO E. BERNALES:06 Y HOSPITAL NACIONAL CAYETANO HEREDIA:06, H. MARÍA AUXILIADORA:01, HEVES:01)

FUENTE: EMED Salud Diris Lima Norte, EMED Salud Diris Lima Sur, EMED Salud Diris Lima Este

ACCIDENTE DE TRÁNSITO AREQUIPA – CAMANÁ, OCOÑA

REPORTE DE SITUACIÓN N° 098-2022 – UFCOE SALUD – DIGERD/MINSA
FECHA Y HORA DE INICIO: 09 DE OCTUBRE DEL 2022 / 22:30 HORAS
FECHA Y HORA ACTUALIZACIÓN N° 01: 12 DE OCTUBRE DEL 2022 / 14:40 HORAS
EVENTO: ACCIDENTE DE TRÁNSITO
UBICACIÓN: AREQUIPA, CAMANÁ, OCOÑA

AMBULANCIAS
MOVILIZADAS **00**

00 RECURSOS HUMANOS
MOVILIZADOS



IPRESS EN ALERTA **01**
01 HOSPITAL DE CAMANÁ

19 DAÑOS A LA SALUD
19 ALTAS MÉDICAS
(Hospital de Camaná)

Fuente: EMED Salud Gereso Arequipa

REPORTE DE SITUACIÓN No 096-2022 – UFCOE SALUD – DIGERD/MINSA
FECHA Y HORA DE INICIO: 06 DE OCTUBRE DEL 2022 / 19:11 HORAS
FECHA Y HORA DE ACTUALIZACIÓN No 02: 11 DE OCTUBRE DEL 2022 / 18:20 HORAS
EVENTO: ACCIDENTE DE TRÁNSITO
UBICACIÓN: LIMA, LIMA, LOS OLIVOS

UNIDADES MÓVILES DESPLAZADAS 02
02 AMBULANCIA
CGBVP

00 RECURSOS HUMANOS MOVILIZADOS

IPRESS EN ALERTA 01
01 Hospital Sergio Bernales

16 DAÑOS A LA SALUD
01 HOSPITALIZADOS
Hospital Sergio Bernales
15 ALTAS MÉDICAS
Hospital Sergio Bernales



FUENTE: EMED Salud Diresa Áncash

REPORTE COMPLEMENTARIO No 097-2022 – UFCOE SALUD – DIGERD/MINSA
FECHA Y HORA DE INICIO: 11 DE OCTUBRE DEL 2022 / 11:30 HORAS
ACTUALIZACIÓN N°02: 12 DE OCTURE DEL 2022 / 17:40 HORAS
EVENTO: INTOXICACIÓN POR POLIOL
UBICACIÓN: LIMA, LIMA, PUENTE PIEDRA

AMBULANCIAS MOVILIZADAS 13

- 10 Ambulancia de materno infantiles
- 01 SAMU
- 01 Todos por Ancón
- 01 Bomberos



RECURSO HUMANO MOVILIZADO 49

- 22 Equipo Técnico (Diris Lima Norte, Salud mental, Hosp. Lanfranco La Hoz, Hosp. Sergio Bernales)
- 25 Personal de salud
- 02 Brigadistas de intervención inicial

IPRESS EN ALERTA 03

- HOSPITAL SERGIO E. BERNALES
- HOSPITAL NACIONAL CAYETANO HEREDIA
- HOSPITAL CARLOS LANFRANCO LA HOZ

DAÑOS A LA SALUD DE LAS PERSONAS 21

- 17 ALTAS (HOSPITAL SERGIO E. BERNALES:14 Y HOSPITAL NACIONAL CAYETANO HEREDIA:03)
- 04 HOSPITALIZADOS (Clínica San Pablo:04)

FUENTE: EMED Salud Diris Lima Norte y EMED Salud Hospital Lanfranco La Hoz

REPORTE DE SITUACIÓN No 092-2022 – UFCOE SALUD – DIGERD/MINSA
FECHA Y HORA DE INICIO: 05 DE OCTUBRE DEL 2022 / 03:26 HORAS
ACTUALIZACIÓN No 06: 12 DE OCTUBRE DEL 2022 / 17:00 HORAS
EVENTO: MOVIMIENTO SÍSMICO
EPICENTRO: PIURA, SULLANA

AMBULANCIAS
MOVILIZADAS

00

00

PERSONAL DE SALUD
MOVILIZADO



IPRESS AFECTADAS
OPERATIVAS

04

05

DAÑOS A LA SALUD

01 CAP II CHULUCANAS I-3

01 P.S. TANGARARA I-2

04 ALTAS

(Hospital de Apoyo II-2 de Sullana: 03 y Hospital / EsSalud-Sullana: 01)

01 POSTA MEDICA AYABACA I-2

01 P.S. MALLARES I-2

01 FALLECIDO

(Hospital de apoyo II-2 Sullana)

FUENTE: EMED Salud Diresa Piura y EMED Salud EsSalud.



PERÚ

Ministerio de Salud



DIGERD

Dirección General de Gestión del Riesgo de Desastres y Defensa Nacional en Salud



COE Salud



Siempre con el pueblo



BICENTENARIO DEL PERÚ 2021 - 2024

MONITOREO DE INSTITUCIONES TÉCNICO CIENTÍFICAS

EVENTOS SÍSMICOS (14)

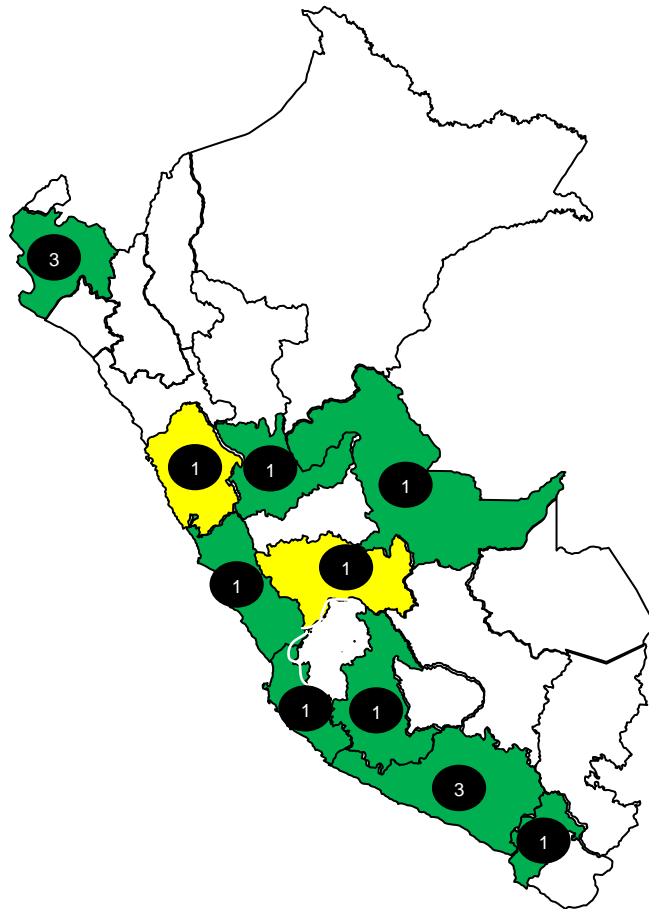

- NO SENTIDO
- INTENSIDAD: I - II
- INTENSIDAD: III - IV
- INTENSIDAD: \geq V
- CANTIDAD DE SISMOS

REGIÓN	REFERENCIA	FECHA	MAGNITUD	INTENSIDAD
Lima	24 km al SO de San Vicente De Cañete, Cañete - Lima	7/10/2022	3.8	III San Vicente De Cañete
Áncash	71 km al O de Huarney, Huarney - Áncash	8/10/2022	5	IV Huarney
Moquegua	163 km al SO de Ilo, Ilo - Moquegua	8/10/2022	4	NO SENTIDO
Piura	18 km al O de Sullana, Sullana - Piura	8/10/2022	4.4	III-IV Sullana
Piura	10 km al O de Sullana, Sullana - Piura	9/10/2022	3.7	III Sullana
Huánuco	32 km al N de Aucayacu, Leoncio Prado - Huánuco	9/10/2022	3.9	III Aucayacu
Arequipa	10 km al NO de Yura, Arequipa - Arequipa	9/10/2022	4	NO SENTIDO
Ayacucho	27 km al N de San Miguel, La Mar - Ayacucho	11/10/2022	4.1	NO SENTIDO
Arequipa	20 km al NE de Aplao, Castilla - Arequipa	11/10/2022	4	NO SENTIDO
Junín	32 km al SO de Huasicancha, Huancayo - Junín	12/10/2022	4.6	III Huasicancha
Ucayali	99 km al SE de Atalaya, Atalaya - Ucayali	13/10/2022	4	NO SENTIDO
Piura	116 km al S de Sechura, Sechura - Piura	13/10/2022	4	NO SENTIDO
Arequipa	9 km al S de Cabanaconde, Caylloma - Arequipa	13/10/2022	3.4	II Cabanaconde
Ica	19 km al SO de Pisco, Pisco - Ica	13/10/2022	3.8	III Pisco

Rango de alerta: ● < M4.5 ● de M4.5 a M6.0 ● > M6.0

FUENTE: IGP

MONITOREO VULCANOLÓGICO



VOLCÁN SABANCAYA
Periodo de análisis: 3-9 de octubre de 2022



El IGP informa que la actividad eruptiva del volcán Sabancaya se mantiene en niveles moderados, con la ocurrencia promedio de 45 explosiones volcánicas diarias que generan columnas de ceniza y gases de hasta 3 km de altura sobre la cima del volcán. **Para los siguientes días, no se esperan cambios significativos respecto a su actividad eruptiva.**

NIVEL DE ALERTA: NARANJA



RECOMENDACIONES

- ✓ Se recomienda no acercarse a un radio menor de 12 km del cráter. En caso de caída de ceniza, cubrirse la nariz y boca con paños húmedos o mascarillas. Mantener cerradas las puertas y ventanas de las viviendas.

PERSPECTIVAS

- Durante el 10 y 12 de octubre, la dispersión de cenizas sería hacia el sector noreste del volcán, mientras que entre el 13 al 16 de octubre hacia los sectores este y noreste del volcán.

FUENTE: IGP

DIRECCIÓN DE HIDROGRAFÍA Y NAVEGACIÓN

NO bajemos la guardia ANTE LA COVID-19

COMISIÓN MULTISECTORIAL ENCARGADA DEL ESTUDIO NACIONAL DEL FENÓMENO “EL NIÑO” – ENFEN
Decreto Supremo N° 007-2017-PRODUCE



ESTUDIO NACIONAL DEL FENÓMENO “EL NIÑO”

“Año del Fortalecimiento de la Soberanía Nacional”

COMUNICADO OFICIAL ENFEN N°10-2022
13 de octubre de 2022

Estado del sistema de alerta: ALERTA DE LA NIÑA COSTERA¹

La Comisión Multisectorial del ENFEN mantiene el estado de “Alerta de La Niña costera”, debido a que es más probable que la temperatura superficial del mar en la región Niño 1+2, que incluye la zona norte y centro del mar peruano, mantenga valores por debajo del rango normal hasta diciembre de 2022 con una magnitud débil. Por otro lado, para el verano 2022-2023 son más probables las condiciones neutras.

En la región del Pacífico central se espera que continúe La Niña con una mayor probabilidad de magnitud débil hasta el verano 2022-2023.

Según el pronóstico climático vigente², para el trimestre octubre-diciembre 2022 se esperan lluvias por debajo de sus valores normales en la sierra sur y condiciones normales para el resto del país. Respecto a las temperaturas del aire, se mantienen los valores de la temperatura mínima por debajo de lo normal a lo largo de la costa peruana, al igual que los de la temperatura máxima en la costa centro y sur. El escenario de lluvias para el verano 2023³ mantiene una mayor probabilidad de excesos de lluvia en la selva y sierra (especialmente en la zona centro y sur); lo que estaría asociado a la continuación de La Niña en el Pacífico central.

Desde el punto de vista biológico-pesquero y de acuerdo al escenario oceanográfico actual, se prevé que la anchoveta continúe mostrando una amplia cobertura espacial a lo largo del litoral peruano. Además, se espera que la anchoveta mantenga una importante actividad reproductiva y desovante hasta noviembre. En cuanto al calamar gigante o “pota”, se prevé que, la mayor disponibilidad del recurso se mantenga al sur de Paíta, manteniendo niveles de abundancia similares a la actual. Finalmente, las condiciones frías en subsuperficie y los flujos fortalecidos hacia el norte continuarán favoreciendo la distribución replegada de la merluza adulta al extremo norte de la costa.

Se recomienda a los tomadores de decisión considerar los posibles escenarios de riesgo de acuerdo al pronóstico climático vigente, además del escenario de verano en el contexto de La Niña en el Pacífico central.

La Comisión Multisectorial del ENFEN continuará monitoreando e informando sobre la evolución de las condiciones oceánicas-atmosféricas y actualizando las perspectivas. La emisión del próximo informe técnico será el 14 de noviembre de 2022.

PROBABILIDADES MENSUALES DE LAS CONDICIONES CÁLIDAS, FRÍAS Y NEUTRAS







Figura 2. Probabilidades mensuales estimadas para condiciones cálidas, neutras y frías en el Pacífico central (región Niño 3.4, izquierda) y en el extremo del Pacífico oriental (región Niño 1+2, frente a la costa de Perú, derecha) entre octubre 2022 y febrero 2023.

AVISO METEOROLÓGICO NIVEL NARANJA

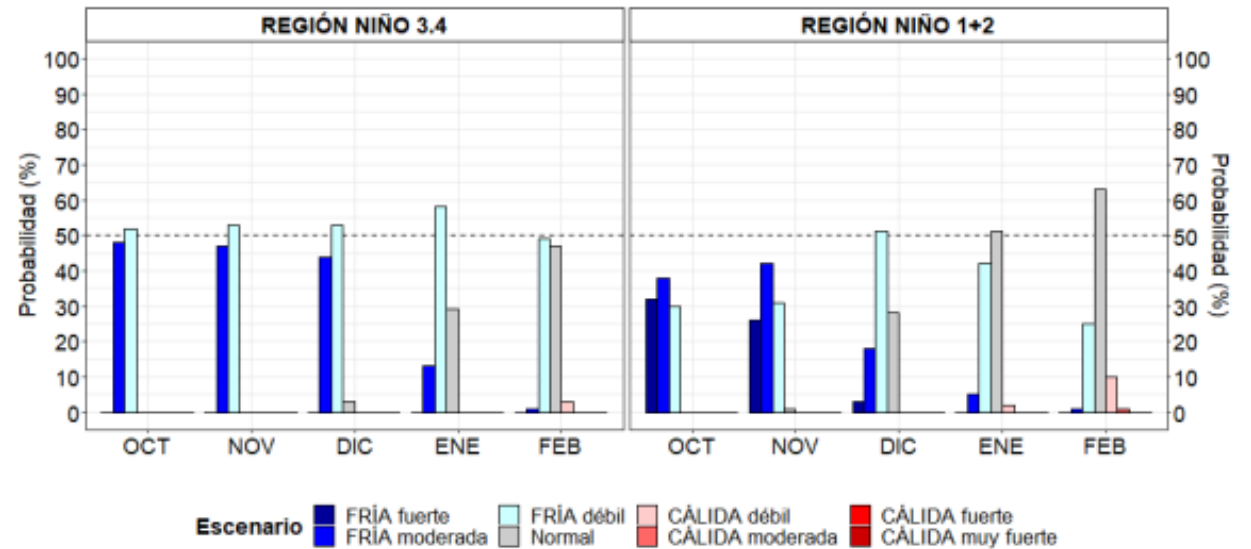
DESCENSO DE TEMPERATURA NOCTURNA EN LA SIERRA

NO bajemos la guardia ANTE LA COVID-19

DESCENSO DE TEMPERATURA NOCTURNA EN LA SIERRA		
NIVEL NARANJA		
AVISO METEOROLOGICO N°206 – 2022 - SENAMHI		
Fecha de emisión	Lunes, 10 de octubre de 2022	
Inicio del evento	Miércoles, 12 de octubre de 2022 a las 00:00 horas	
Fin del evento	Viernes, 14 de octubre de 2022 a las 08:00 horas	
Duración	56 horas	
El SENAMHI informa que, desde el miércoles 12 al viernes 14 de octubre, se presentará el descenso de la temperatura nocturna en la sierra sur y centro. Además, se esperan ráfagas de viento con velocidades cercanas a los 35 km/h, escasa nubosidad e incremento de la temperatura diurna		
		
El miércoles 12 de octubre, se prevén temperaturas mínimas próximas a los -4°C en la sierra centro y valores cercanos a los -18°C en zonas por encima de los 4000 m s. n. m. de la sierra sur.	El jueves 13 de octubre, se prevén temperaturas mínimas próximas a los -4°C en la sierra centro y valores cercanos a los -18°C en zonas por encima de los 4000 m s. n. m. de la sierra sur.	El viernes 14 de octubre, se prevén temperaturas mínimas próximas a los -16°C en zonas por encima de los 4000 m s. n. m. de la sierra sur.

MIÉRCOLES 12	JUEVES 13	VIERNES 14
APURIMAC, AREQUIPA, AYACUCHO, CUSCO, HUANCAVELICA, ICA, JUNIN, LIMA, MOQUEGUA, PUNO, TACNA	APURIMAC, AREQUIPA, AYACUCHO, CUSCO, HUANCAVELICA, JUNIN, LIMA, MOQUEGUA, PUNO, TACNA	AREQUIPA, CUSCO, MOQUEGUA, PUNO, TACNA
NIVELES DE PELIGRO		
Nivel amarillo	Nivel naranja	Nivel rojo
<p>Peligro: Pueden ocurrir fenómenos meteorológicos peligrosos que, sin embargo, son normales en esta región.</p> <p>Recomendación: Manténgase al corriente del desarrollo de la situación meteorológica. Sea prudente si realiza actividades al aire libre que puedan acarrear riesgos en caso de mal tiempo.</p>	<p>Peligro: Se predicen fenómenos meteorológicos peligrosos.</p> <p>Recomendación: Manténgase al corriente del desarrollo de la situación y cumpla los consejos e instrucciones dados por las autoridades.</p>	<p>Peligro: Se predicen fenómenos meteorológicos de gran magnitud.</p> <p>Recomendación: Sea extremadamente precavido. Esté al corriente en todo momento del desarrollo de la situación y cumpla los consejos e instrucciones dados por las autoridades.</p>

FUENTE: SENAMHI

AVISO METEOROLÓGICO NIVEL NARANJA

LLUVIA EN LA SELVA

NO bajemos la guardia ANTE LA COVID-19

LLUVIA EN LA SELVA

NIVEL NARANJA

SENAMHI – AVISO METEOROLOGICO N° 208 - 2022

Fecha de emisión: Martes 11 de octubre de 2022

Inicio del evento: Jueves 13 de octubre de 2022 a las 00:00 horas

Fin del evento: Sábado 15 de octubre de 2022 a las 23:59 horas

Plazo: 71 horas

El SENAMHI informa que, desde el jueves 13 al sábado 15 de octubre, se registrará lluvia de moderada a fuerte intensidad en la selva. Esta precipitación estará acompañada de descargas eléctricas y ráfagas de viento con velocidades superiores a los 45 km/h. Además, se presentará el descenso de la temperatura diurna, debido al ingreso del vigésimo tercer friaje del año.



El jueves 13 de octubre, se prevén acumulados de lluvia próximos a los 30 mm/día en la selva centro, sobre los 70 mm/día en la selva alta sur y valores por encima de los 40 mm/día en la selva baja sur.



El viernes 14 de octubre, se prevén acumulados de lluvia próximos a los 45 mm/día en la selva norte, sobre los 40 mm/día en la selva alta centro y valores cercanos los 60 mm/día en la selva alta sur y 35 mm/día en la selva baja sur.



El sábado 15 de octubre, se prevén acumulados de lluvia sobre los 40 mm/día en la selva norte y valores por encima de los 35 mm/día en la selva alta centro.

FUENTE: SENAMHI

ZONAS ALERTADAS

JUEVES 13	VIERNES 14	SÁBADO 15
CUSCO, JUNIN, MADRE DE DIOS, PASCO, PUNO, UCAYALI	AMAZONAS, AYACUCHO, CAJAMARCA, CUSCO, HUANUCO, JUNIN, LORETO, MADRE DE DIOS, PASCO, PUNO, SAN MARTIN, UCAYALI	AMAZONAS, AYACUCHO, CAJAMARCA, CUSCO, HUANUCO, JUNIN, LORETO, MADRE DE DIOS, PASCO, UCAYALI
Nivel amarillo	Nivel naranja	Nivel rojo
<p>Peligro: Pueden ocurrir fenómenos meteorológicos peligrosos que, sin embargo, son normales en esta región.</p> <p>Recomendación: Manténgase al corriente del desarrollo de la situación meteorológica. Sea prudente si realiza actividades al aire libre que puedan acarrear riesgos en caso de mal tiempo.</p>	<p>Peligro: Se predicen fenómenos meteorológicos peligrosos.</p> <p>Recomendación: Manténgase al corriente del desarrollo de la situación y cumpla los consejos e instrucciones dados por las autoridades.</p>	<p>Peligro: Se predicen fenómenos meteorológicos de gran magnitud.</p> <p>Recomendación: Sea extremadamente precavido. Esté al corriente en todo momento del desarrollo de la situación y cumpla los consejos e instrucciones dados por las autoridades.</p>

AVISO METEOROLÓGICO NIVEL NARANJA

AVISO DE PRECIPITACIONES EN LA SIERRA

NO bajemos la guardia ANTE LA COVID-19

AVISO DE PRECIPITACIONES EN LA SIERRA

NIVEL NARANJA

AVISO METEOROLOGICO N°209 – 2022 - SENAMHI

Fecha de emisión	Miércoles, 12 de octubre de 2022
Inicio del evento	Viernes, 14 de octubre de 2022 a las 12:00 horas
Fin del evento	Domingo, 16 de octubre de 2022 a las 23:59 horas
Duración	59 horas

El SENAMHI informa que, desde el viernes 14 al domingo 16 de octubre, se presentarán precipitaciones (granizo, aguanieve y lluvia) de moderada a fuerte intensidad en la sierra. Estas precipitaciones estarán acompañadas de descargas eléctricas y ráfagas de viento con velocidades cercanas a los 35 km/h. Además, se espera la ocurrencia de granizo en zonas por encima de los 2700 m s. n. m. y lluvia ligera de manera aislada en la costa norte y centro.



El viernes 14 de octubre, se esperan acumulados de lluvia de hasta 22 mm/día en la sierra norte y valores cercanos a los 13 mm/día en la sierra centro.

El sábado 15 de octubre, se esperan acumulados de lluvia de hasta 25 mm/día en la sierra norte y valores cercanos a 15 mm/día en la sierra centro

El domingo 16 de octubre, se esperan acumulados de lluvia próximos a 25 mm/día en la sierra norte, cercanos a 15 mm/día en la sierra centro y valores de 13 mm/día en la sierra sur.

FUENTE: SENAMHI

VIERNES 14	SÁBADO 15	DOMINGO 16
AMAZONAS, APURIMAC, CAJAMARCA, HUANCAMELICA, JUNIN, LA LIBERTAD, PASCO, SAN MARTIN	ANCASH, AREQUIPA, AYACUCHO, CUSCO, HUANUCO, LIMA, PUNO, SAN MARTIN	AMAZONAS, APURIMAC, AYACUCHO, CUSCO, HUANUCO, JUNIN, LA LIBERTAD, LAMBAYEQUE, LIMA, PASCO, PIURA, PUNO, SAN MARTIN

NIVELES DE PELIGRO		
Nivel amarillo	Nivel naranja	Nivel rojo
<p>Peligro: Pueden ocurrir fenómenos meteorológicos peligrosos que, sin embargo, son normales en esta región</p> <p>Recomendación: Manténgase al corriente del desarrollo de la situación meteorológica. Sea prudente si realiza actividades al aire libre que puedan acarrear riesgos en caso de mal tiempo.</p>	<p>Peligro: Se predicen fenómenos meteorológicos peligrosos.</p> <p>Recomendación: Manténgase al corriente del desarrollo de la situación y cumpla los consejos e instrucciones dados por las autoridades.</p>	<p>Peligro: Se predicen fenómenos meteorológicos de gran magnitud.</p> <p>Recomendación: Sea extremadamente precavido. Esté al corriente en todo momento del desarrollo de la situación y cumpla los consejos e instrucciones dados por las autoridades</p>

Aviso de Corto Plazo ante lluvias intensas **NIVEL NARANJA**

AVISO DE CORTO PLAZO ANTE LLUVIAS INTENSAS

NO bajemos la guardia ANTE LA COVID-19

AVISO DE CORTO PLAZO ANTE LLUVIAS INTENSAS

NIVEL NARANJA

AVISO N°286 – 2022 - SENAMHI

Fecha de inicio: Jueves, 13 de octubre de 2022 - 13:00 horas

Duración: Corto plazo – 24 horas

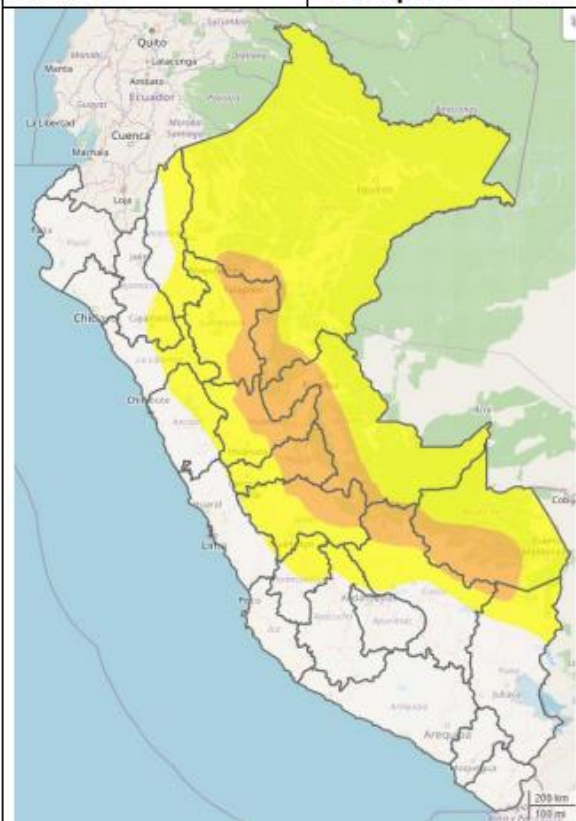

Estos avisos indican la posibilidad de ocurrencia de lluvias intensas para las siguientes 24 horas.

Peligro:

Pronóstico de precipitaciones acumuladas en 24 horas de intensidad fuerte y pueden producir anegamientos e inundaciones pluviales.

Recomendación:

Proteger bienes ante las lluvias intensas y sus eventos asociados (granizo, descargas eléctricas, vientos fuertes y anegamientos). Estar atentos a la información oficial.

ZONAS ALERTADAS

CUSCO	LA CONVENCION, PAUCARTAMBO, QUISPICANCHI
HUÁNUCO	DOS DE MAYO, HUACAYBAMBA, HUAMALIES, HUANUCO, LEONCIO PRADO, MARAÑON, PACHITEA, PUERTO INCA
JUNÍN	CHANCHAMAYO, JUNIN, SATIPO
LORETO	ALTO AMAZONAS, DATEM DEL MARAÑON, REQUENA, UCAYALI
MADRE DE DIOS	MANU, TAMBOPATA
PASCO	OXAPAMPA
PUNO	CARABAYA
SAN MARTÍN	BELLAVISTA, EL DORADO, LAMAS, MARISCAL CACERES, MOYOBAMBA, PICOTA, SAN MARTIN, TOCACHE
UCAYALI	ATALAYA, CORONEL PORTILLO, PADRE ABAD

NIVEL AMARILLO

AMAZONAS, ANCASH, APURIMAC, AYACUCHO, CAJAMARCA, CUSCO, HUANCAMELICA, HUANUCO, JUNIN, LA LIBERTAD, LIMA, LORETO, MADRE DE DIOS, PASCO, PUNO, SAN MARTIN, UCAYALI.

NIVELES DE PELIGRO

Nivel amarillo	Nivel naranja	Nivel rojo
<p>Peligro: Pronóstico de precipitaciones acumuladas en 24 horas de intensidad moderada.</p> <p>Recomendación: Tomar precauciones y estar atentos a la información oficial.</p>	<p>Peligro: Pronóstico de precipitaciones acumuladas en 24 horas de intensidad fuerte y pueden producir anegamientos e inundaciones pluviales.</p> <p>Recomendación: Proteger bienes ante las lluvias intensas y sus eventos asociados (granizo, descargas eléctricas, vientos fuertes y anegamientos). Estar atentos a la información oficial.</p>	<p>Peligro: Pronóstico de precipitaciones acumuladas en 24 horas de intensidad extrema y pueden producir inundaciones pluviales. Presenta fenómenos asociados como descargas eléctricas, vientos fuertes y granizo.</p> <p>Recomendación: Reprogramar actividades en áreas expuestas a las lluvias intensas. Proteger bienes ante lluvias intensas y a sus eventos asociados (granizo, descargas eléctricas, vientos fuertes y anegamientos). Estar atentos a la información oficial.</p>

FUENTE: SENAMHI

ACCIONES COVID-19 NACIONAL DIGERD

PRIMERA RESPUESTA EN EE.SS. CON INFRAESTRUCTURA MÓVILES (COVID-19)

NO bajemos
la guardia
ANTE LA COVID-19

Actualizado al 13.10.22



18
Regiones
Fortalecidas

61 Infra. Móvil Nivel 1
28 Infra. Móvil Nivel 2
11 Infra. Móvil Nivel 3

100
Infraestructuras
Móviles

NIVEL 1



CARPA 6X9

TRIAJE

NIVEL 2



ATENCIÓN DE PACIENTES
LEVES / MODERADOS

NIVEL 3



Oferta Móvil TMS4



Módulo UCI



Módulo de atención
ambulatorial



Hospitalización Masiva



Área de
Expansión

ATENCIÓN DE PACIENTES SEVEROS

FUENTE: CENTRO DE OPERACIONES DE EMERGENCIA SALUD / DIGERD - MINSA

INFRAESTRUCTURAS MÓVILES

DESPLÉGADAS EN LIMA POR COVID-19

NO bajemos la guardia
ANTE LA COVID-19

Actualizado al 13.10.22

NIVEL 1 (ATENCIÓN DE PACIENTES LEVES)

- HOSPITAL DOS DE MAYO / 03 TM54
- HOSPITAL MARÍA AUXILIADORA / 02 TM54
- HOSPITAL ARZOBISPO LOAYZA / 01 TM54 / 01 TM36

NIVEL 2 (ATENCIÓN DE PACIENTES MODERADOS)

- INST. NACIONAL CIENCIAS NEUROLÓGICAS / 01 MÓDULO DE ATENCIÓN AMBULATORIA
- HOSPITAL SANTA ROSA / 03 TM54

NIVEL 3 (ATENCIÓN DE PACIENTES SEVEROS)

- HOSPITAL SERGIO BERNALES / 02 TM54 - 01 SHELTER UCI / 01 MMA
- HOSPITAL DE EMERGENCIAS VILLA EL SALVADOR / 01 MÓDULO DE ATENCIÓN AMBULATORIA
- HOSPITAL CAYETANO HEREDIA / 01 MÓDULO DE ATENCIÓN AMBULATORIA / 01 SHELTER UCI

07 INFRAESTRUCTURAS MÓVILES

04 INFRAESTRUCTURAS MÓVILES

07 INFRAESTRUCTURAS MÓVILES

FUENTE: CENTRO DE OPERACIONES DE EMERGENCIA SALUD / DIGERD - MINSa

INFRAESTRUCTURAS MÓVILES DESPLEGADAS EN REGIONES POR COVID-19

NO bajemos la guardia
ANTE LA COVID-19

Actualizado al 13.10.22

18
REGIONES

NIVEL 1
ATENCIÓN DE PACIENTES LEVES
53
INFRAESTRUCTURAS MÓVILES

NIVEL 2
ATENCIÓN DE PACIENTES LEVES/MODERADOS
24
INFRAESTRUCTURAS MÓVILES

NIVEL 3
ATENCIÓN DE PACIENTES SEVEROS
04
INFRAESTRUCTURAS MÓVILES

MAA: Módulo de Atención Ambulatoria
TM54: Tienda Modular de 54 m²
TM183: Tienda Modular de 183 m²

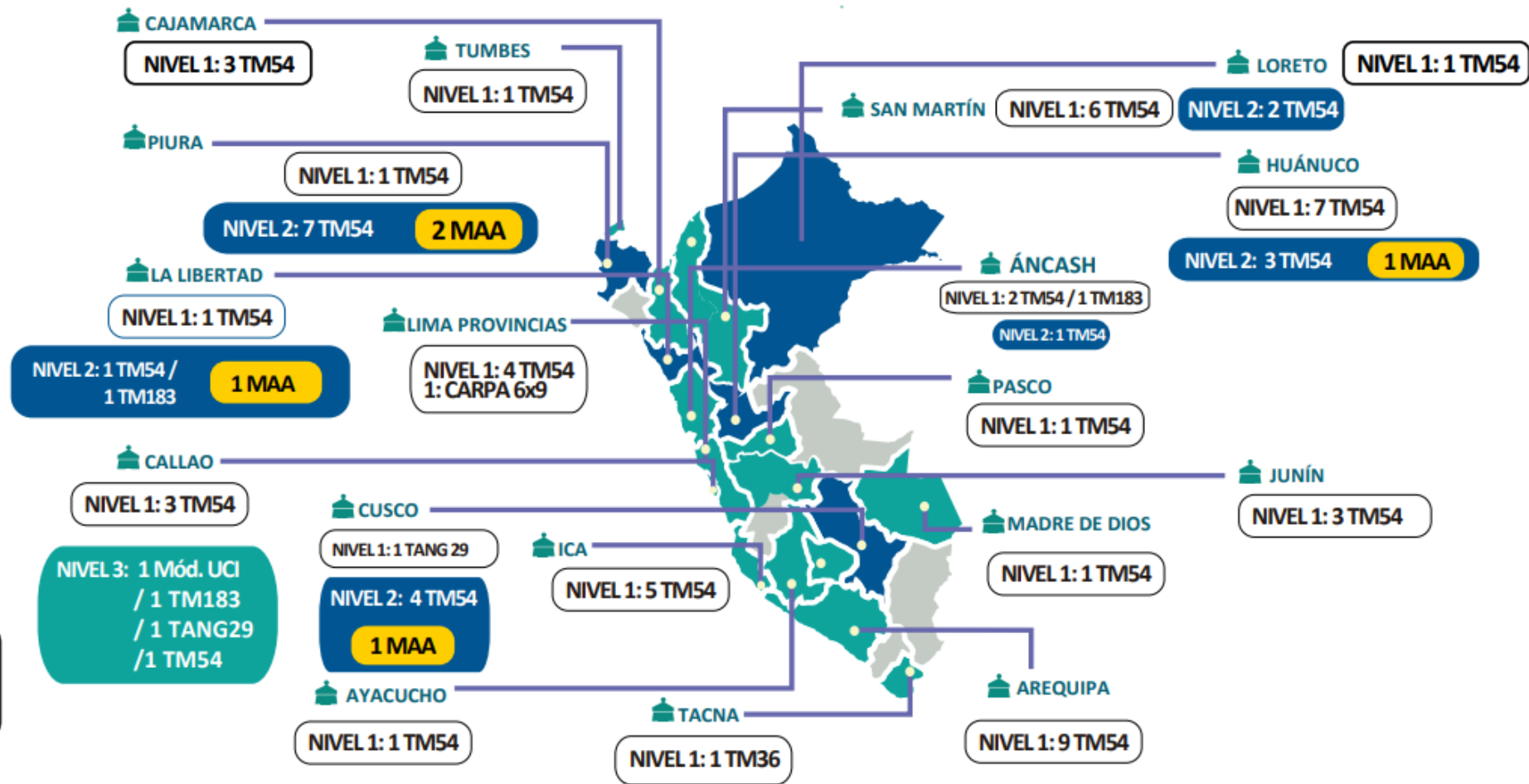

FUENTE: CENTRO DE OPERACIONES DE EMERGENCIA SALUD / DIGERD - MINSA

ATENCIONES EN SALUD EN INFRAESTRUCTURAS MÓVILES DESPLAZADAS POR COVID-19

**NO bajemos
la guardia**
ANTE LA COVID-19

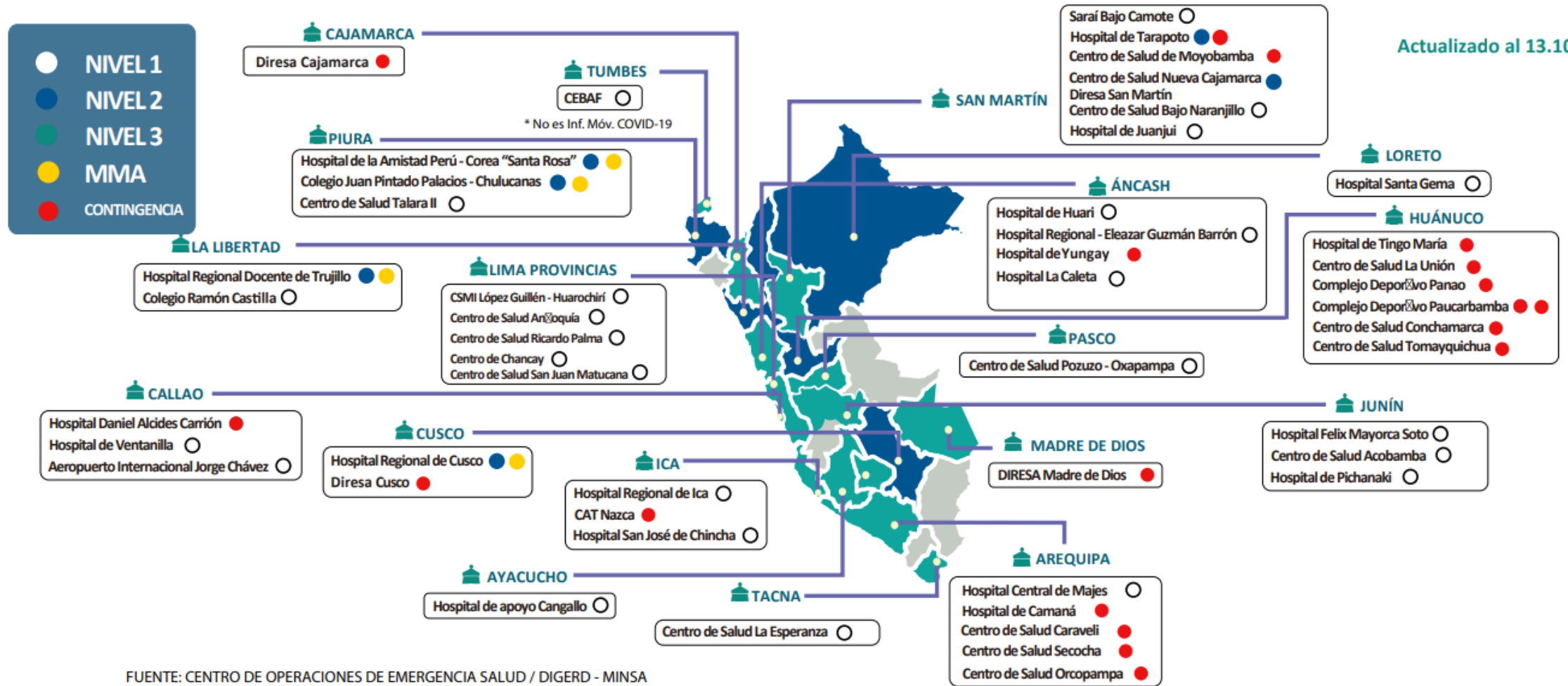

ATENCIONES EN SALUD (PRIMERA OLA) EN INFRAESTRUCTURAS MÓVILES DESPLAZADAS POR COVID-19

NO bajemos la guardia ANTE LA COVID-19

Actualizado al 13.10.22

1,639,890

TOTAL DE ATENCIONES PACIENTES COVID-19

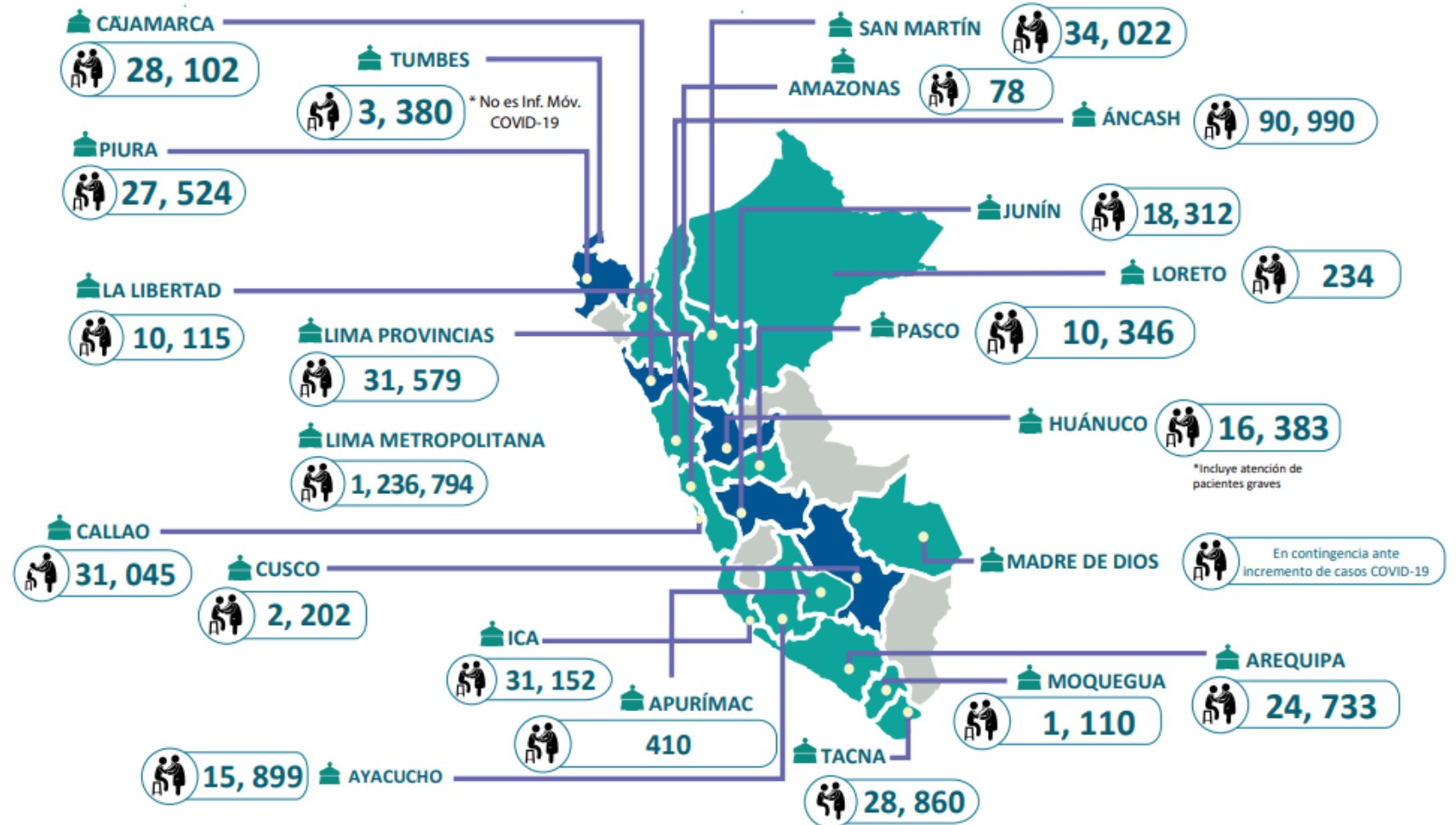

FUENTE: EMEDs Salud a nivel nacional
ELABORADO POR: Centro de Operaciones de Emergencia del Sector Salud (COE Salud)

ATENCIONES EN SALUD (SEGUNDA OLA) EN INFRAESTRUCTURAS MÓVILES DESPLAZADAS POR COVID-19

NO bajemos la guardia ANTE LA COVID-19

Actualizado al 13.10.22

SEGUNDA OLA

Noviembre 2020 /
Diciembre 2021

1,062,424

TOTAL DE ATENCIONES
PACIENTES COVID-19

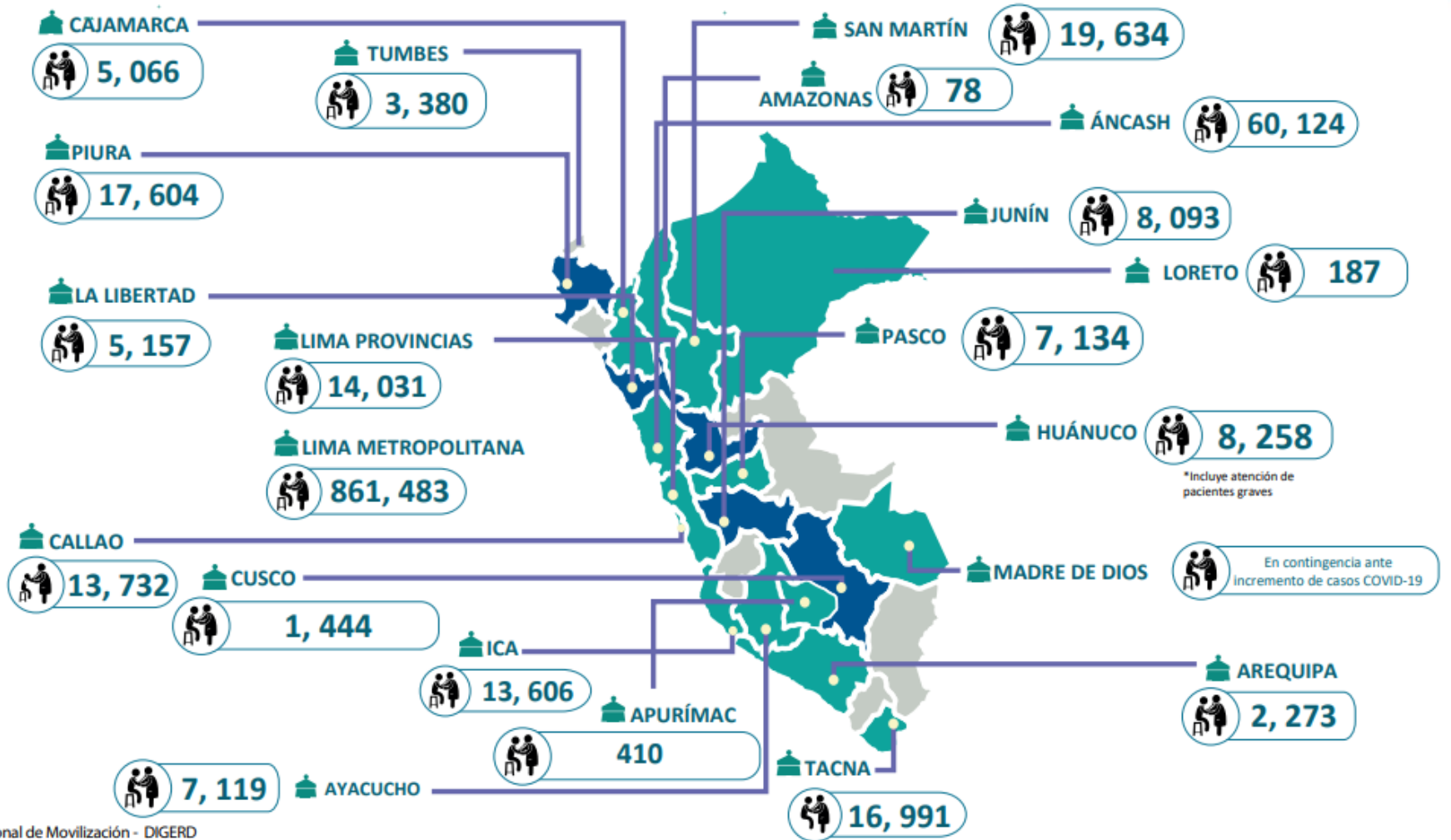

FUENTE: EMEDs Salud a nivel nacional y Unidad Funcional de Movilización - DIGERD
ELABORADO POR: Centro de Operaciones de Emergencia del Sector Salud (COE Salud)

ATENCIONES EN SALUD (TERCERA OLA) EN INFRAESTRUCTURAS MÓVILES DESPLAZADAS POR COVID-19

NO bajemos la guardia ANTE LA COVID-19

Actualizado al 13.10.22

TERCERA OLA

Enero 2022 / Junio 2022

214,518

TOTAL DE ATENCIONES PACIENTES COVID-19

*Los datos se encuentran en proceso de consolidación.

FUENTE: EMEDs Salud a nivel nacional y Unidad Funcional de Movilización - DIGERD
ELABORADO POR: Centro de Operaciones de Emergencia del Sector Salud (COE Salud)

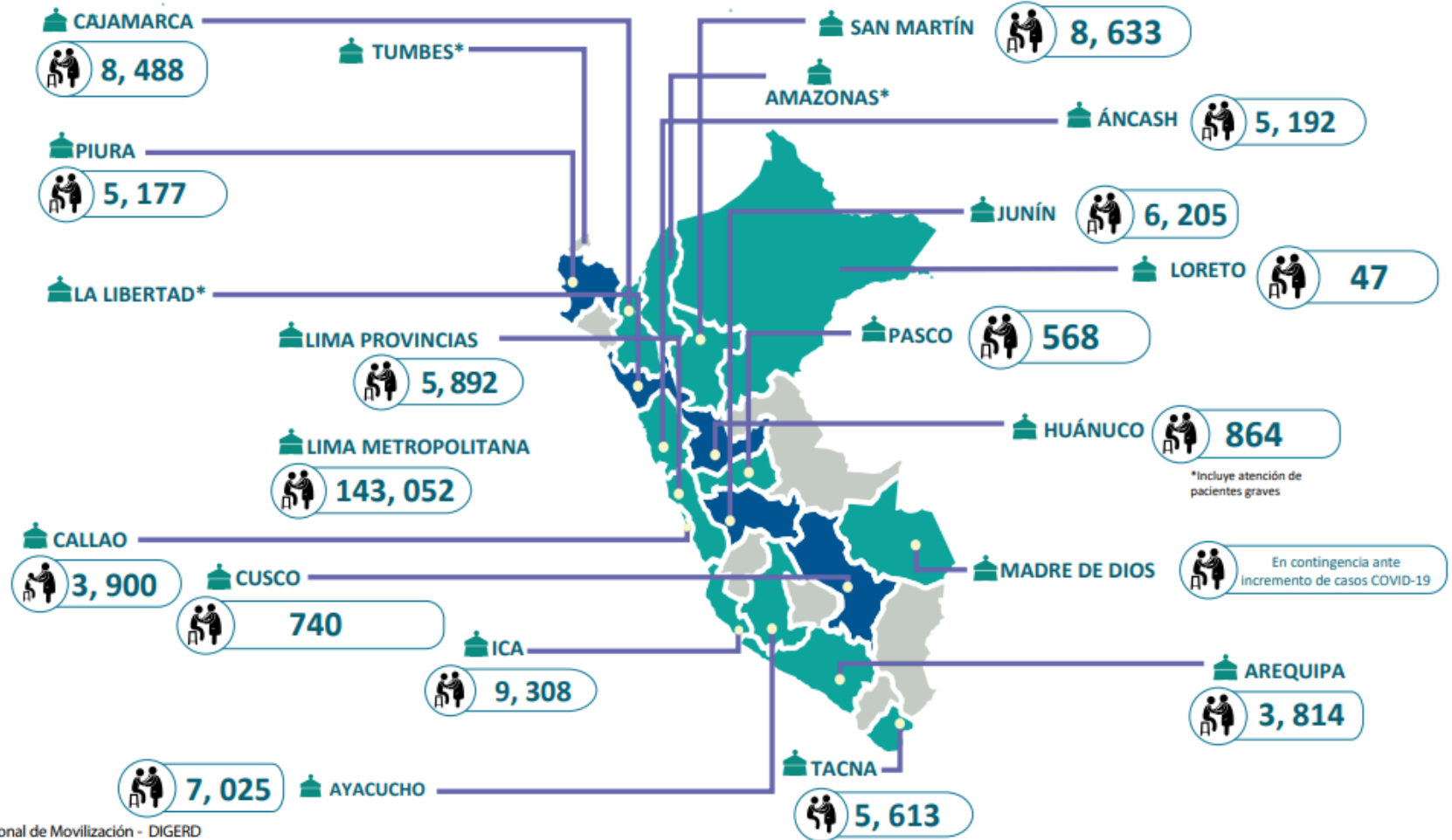

ATENCIONES EN SALUD (CUARTA OLA) EN INFRAESTRUCTURAS MÓVILES DESPLAZADAS POR COVID-19

**NO bajemos
la guardia**
ANTE LA COVID-19

Actualizado al 13.10.22

CUARTA OLA

Junio 2022/
Octubre 2022

54,999

TOTAL DE ATENCIONES
PACIENTES COVID-19

*Los datos se encuentran
en proceso de consolidación.

FUENTE: EMEDs Salud a nivel nacional y Unidad Funcional de Movilización - DIGERD
ELABORADO POR: Centro de Operaciones de Emergencia del Sector Salud (COE Salud)

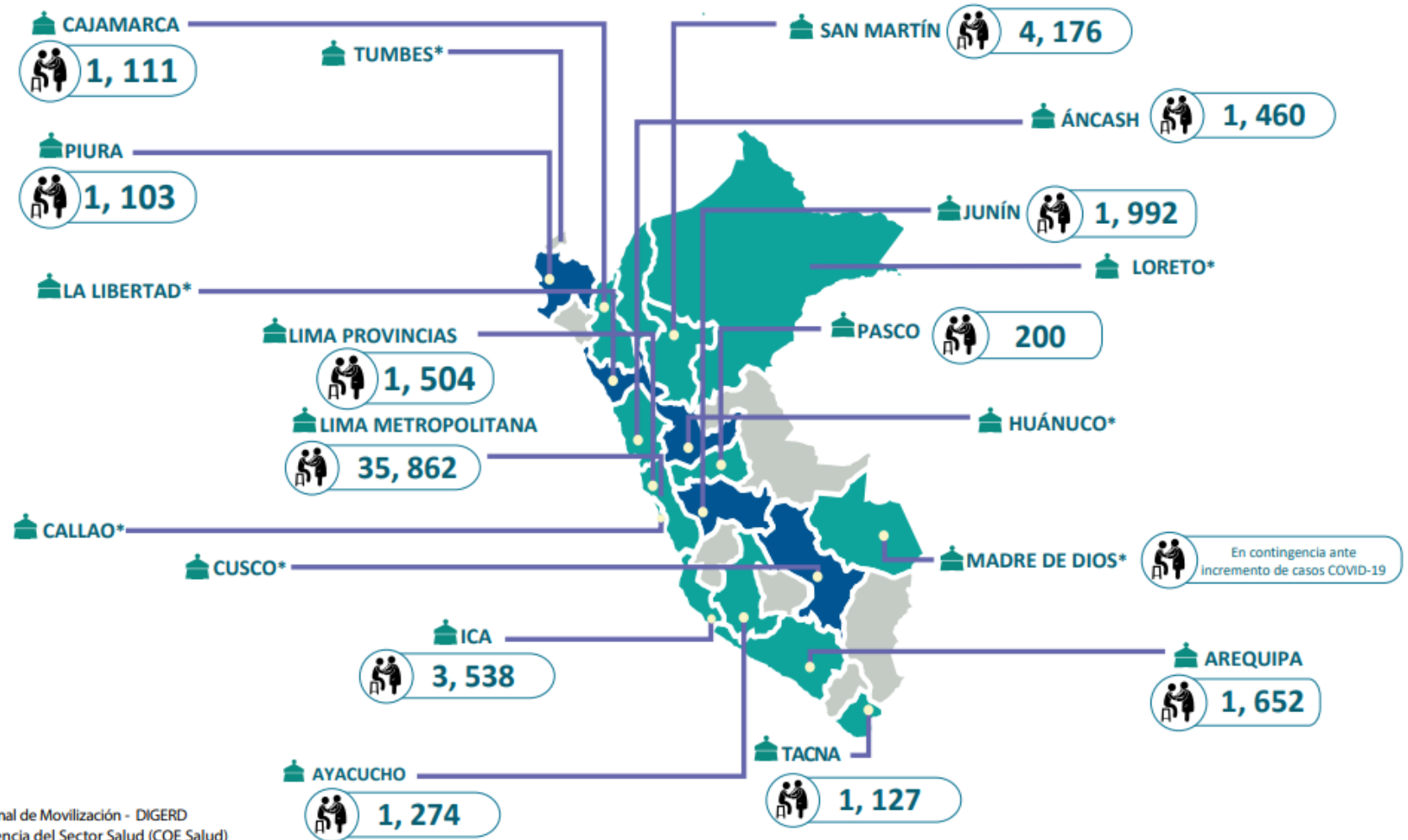

DECLARATORIA DE ESTADOS DE EMERGENCIA (DEE)

DECRETOS DE ESTADO DE EMERGENCIA VIGENTES

NO bajemos la guardia ANTE LA COVID-19



ACTUALIZADO AL 13/10/22

NORMAL LEGAL	EVENTO	DEPARTAMENTO	PROVINCIA	DISTRITO	VIGENCIA
*D. S. N° 105-2022-PCM	INTENSAS PRECIPITACIONES PLUVIALES	SAN MARTÍN	1	2	25/08/22 al 23/10/22
*D. S. N° 109-2022-PCM	IMPACTO DE DAÑOS POR DERRUMBE	ÁNCASH	1	1	01/09/22 al 30/10/22
*D. S. N° 114-2022-PCM	INTENSAS PRECIPITACIONES PLUVIALES	AMAZONAS	3	7	11/09/22 al 09/11/22
*D. S. N° 117-2022-PCM	IMPACTO DE DAÑOS MOVIMIENTO SÍSMICO	AMAZONAS	2	2	26/09/22 al 24/11/22
D. S. N° 118-2022-PCM	CONSECUENCIA DE LA COVID-19	TODOS	TODOS	TODOS	01/10/22 al 31/10/22

* NO REFRENDADO POR EL MINISTERIO DE SALUD DEL PERÚ

EMERGENCIA SANITARIA

*D. S. N° 015-2022-SA	BROTE DE NUEVO CORONAVIRUS (COVID 19)	TODOS	TODOS	29/08/22 al 24/02/23
-----------------------	---------------------------------------	-------	-------	----------------------

Fuente: PCM

INDICADORES COE SALUD

IMPACTO EN LA SALUD DE EVENTOS DE EMERGENCIAS Y DESASTRES A NIVEL NACIONAL

NO bajemos la guardia ANTE LA COVID-19

TABLA N°2- DETALLE DEL IMPACTO A LA SALUD POR EVENTOS DE EMERGENCIAS Y DESASTRES REGISTRADOS

REPORTES SIREED	DAÑOS A LA SALUD	
REGIONES	LESIONADOS	FALLECIDOS
PIURA	9	5
PUNO	8	5
JUNÍN	11	4
ÁNCASH	4	4
CALLAO	0	4
LIMA CENTRO	25	3
LA LIBERTAD	3	3
PASCO	2	3
LIMA	9	1
HUANCAVELICA	4	1
APURÍMAC	0	1
ICA	0	1
AREQUIPA	27	0
LIMA NORTE	21	0
AMAZONAS	6	0
HUÁNUCO	4	0
MOQUEGUA	4	0
LIMA SUR	3	0
AYACUCHO	1	0
CAJAMARCA	0	0
Total general	141	35

GRÁFICO N°2- DISTRIBUCIÓN DEL IMPACTO A LA SALUD POR EVENTOS DE EMERGENCIAS Y DESASTRES REGISTRADOS – SEMANA EPIDEMIOLOGICA N°37

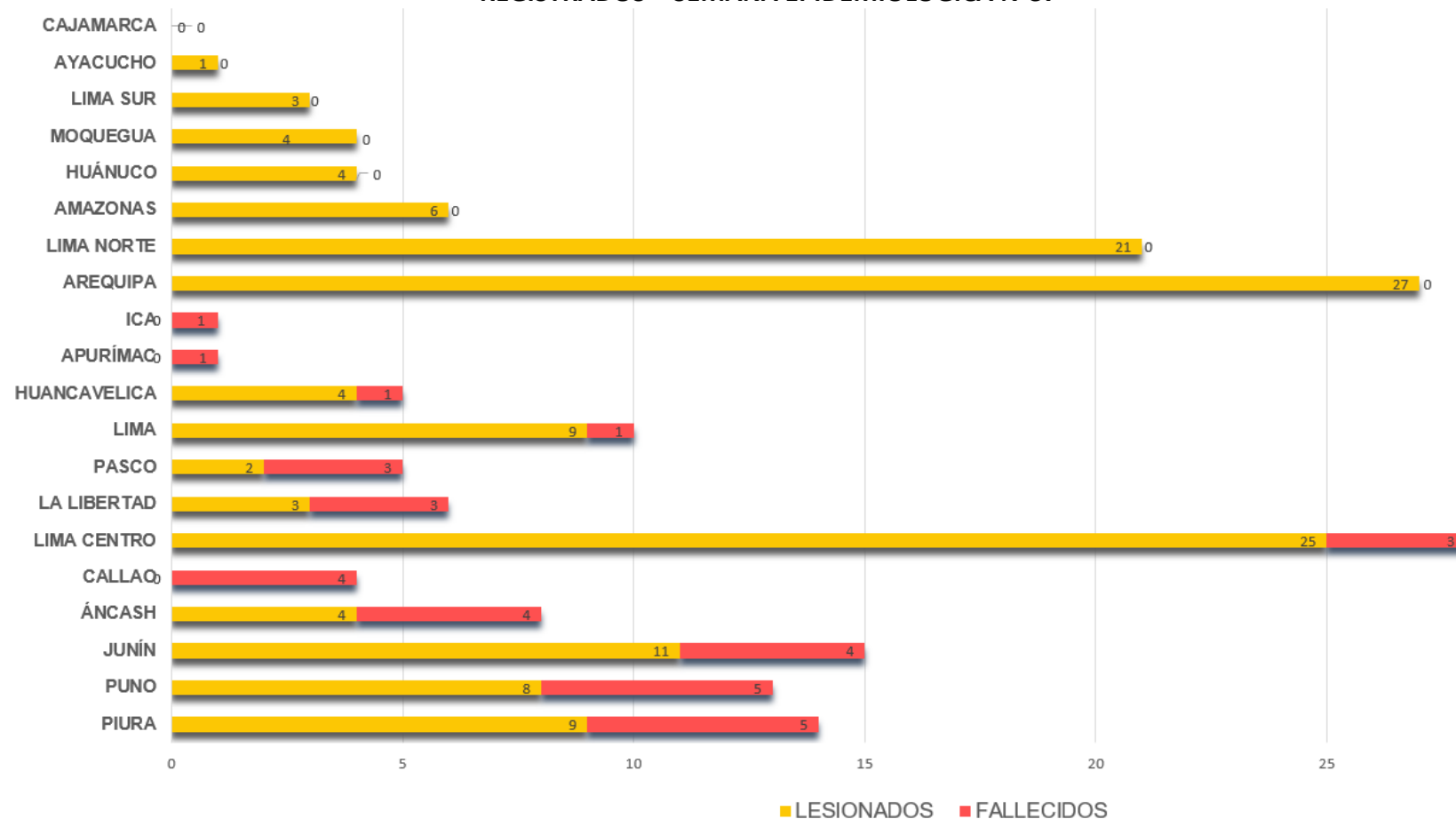

FUENTE: SIREED-COE SALUD

SALAS DE CRISIS REGIONAL

NO bajemos la guardia ANTE LA COVID-19

SALA DE CRISIS Nro. 25 - 2022
EMED SALUD DIRESA AMAZONAS

Del 29 de Setiembre al 12 de Octubre del 2022

SALA DE CRISIS DEL 6 AL 12 DE OCTUBRE

EMED - DIRESA CALLAO

DIRECCION REGIONAL SALUD MOQUEGUA

SALA DE CRISIS N°33

06 AL 12 DE OCTUBRE 2022

DIRECCIÓN REGIONAL DE SALUD TACNA

SALA DE CRISIS COVID - 19

Del 02 al 08 de Octubre del 2022

SALA DE CRISIS DE EMERGENCIAS Y DESASTRES N° 027

EMED SALUD DIRESA ANCASH

08 DE OCTUBRE DEL 2022

12 DE OCTUBRE DEL 2022

SALA DE CRISIS S.E. 01 Hasta S.E.38

EMED SALUD

DIRECCIÓN REGIONAL DE SALUD PASCO

SALA DE CRISIS

DEL 08 AL 12 DE OCTUBRE 2022

Personas que atendemos personas

DIRECCIÓN REGIONAL DE SALUD UCAYALI

SALA SITUACIONAL

DEL 01 AL 03 DE OCTUBRE AL 10 DE OCTUBRE DEL 2022

GOBIERNO REGIONAL DE CAJAMARCA

SALA DE CRISIS

Periodo del 30 de Septiembre AL 13 de octubre del 2022

Sala de Crisis N°40

Del 06 al 12 de Octubre del 2022

EMED LA LIBERTAD

SALA DE CRISIS

DEL 06 AL 12 DE OCTUBRE 2022 DIRESA PIURA

REGIONES:

- AMAZONAS
- ÁNCASH
- CAJAMARCA
- CALLAO
- HUÁNUCO
- LA LIBERTAD
- MOQUEGUA
- PASCO
- PIURA
- TACNA

SALAS DE CRISIS LIMA METROPOLITANA

NO bajemos
la guardia
ANTE LA COVID-19



DIRIS:

- LIMA CENTRO
- LIMA NORTE
- LIMA SUR

NO bajemos
la guardia
ANTE LA COVID-19



GRACIAS