



SALA DE CRISIS

MÓDULO DE ANÁLISIS

Del 14 al 20 de julio 2023
SE. 29



PERÚ

Ministerio de Salud



DIGERD

Dirección General de Gestión del Riesgo de Desastres y Defensa Nacional en Salud



COE



BICENTENARIO DEL PERÚ
2021 - 2024

RESUMEN DE EVENTOS CON REPERCUSIÓN A LA SALUD



PERÚ

Ministerio
de Salud



DIGERD
Dirección General de Gestión del Riesgo
de Desastres y Defensa Nacional en Salud



COE



BICENTENARIO
DEL PERÚ
2021 - 2024

OCURRENCIA DE EVENTOS DE EMERGENCIAS Y DESASTRES A NIVEL NACIONAL

TABLA N°1- DETALLE DE EVENTOS DE EMERGENCIAS Y DESASTRES REGISTRADOS

EVENTO	CANTIDAD	PORCENTAJE
ACCIDENTE DE TRÁNSITO	65	76%
DELINCUENCIA COMÚN	8	9%
CONFLICTO SOCIAL	4	5%
AHOGAMIENTO	1	1%
ENFRENTAMIENTO	1	1%
INCENDIO	1	1%
INUNDACIÓN - ANEGAMIENTO	1	1%
LLUVIAS INTENSAS	1	1%
OTROS EVENTOS	1	1%
VIENTOS FUERTES	1	1%
TOTAL	84	

GRÁFICO N°1: DETALLE DE EVENTOS DE EMERGENCIAS Y DESASTRES REGISTRADOS

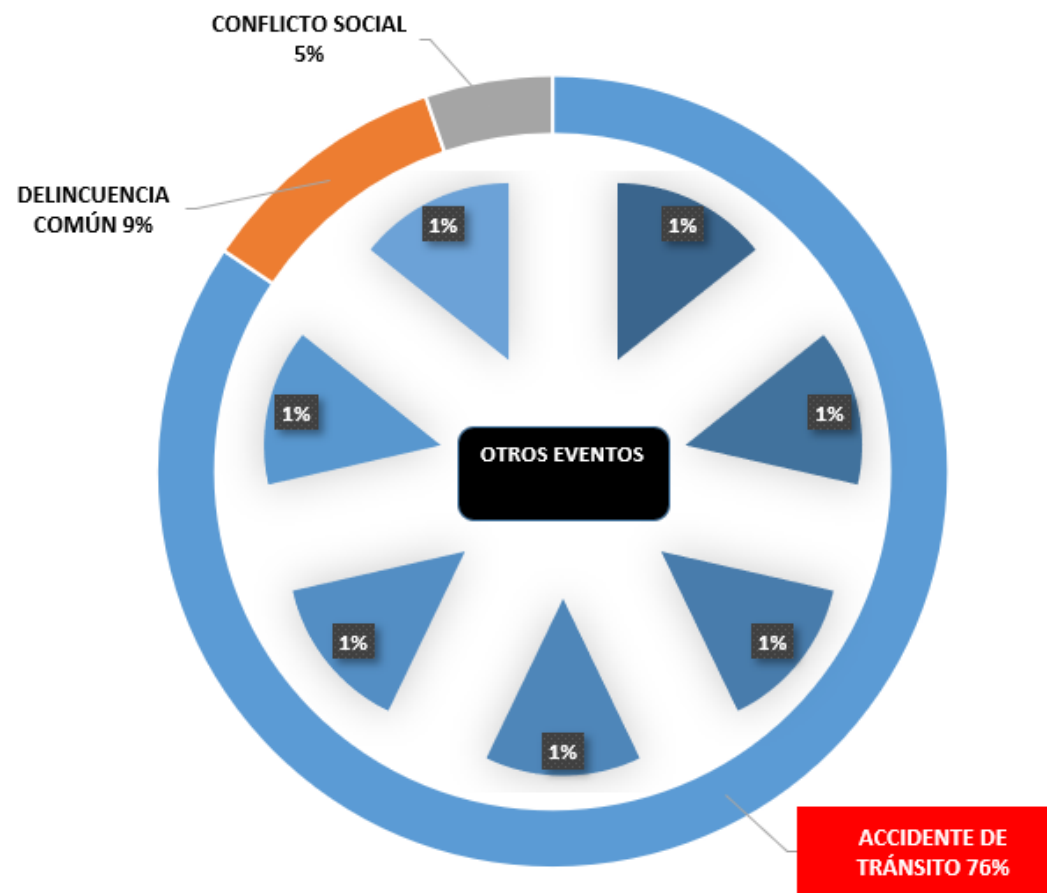

FUENTE: SIREED-COE SALUD

REPORTE COMPLEMENTARIO N°068-2023 – UFCOE SALUD – DIGERD/MINSA
FECHA Y HORA DE INICIO: 16 DE JULIO DE 2023 / 07:59 HORAS
FECHA Y HORA DE ACTUALIZACIÓN N°02: 20 DE JULIO DE 2023 / 12:00 HORAS
EVENTO: ACCIDENTE DE TRÁNSITO
UBICACIÓN: ÁNCASH, CASMA, CASMA

AMBULANCIAS MOVILIZADAS **02**

02 CENTRO DE SALUD PROGRESO

06 RECURSOS HUMANOS MOVILIZADOS

06 PERSONAL DE SALUD (C.S. Progreso:04 y Sanidad PNP:02)

IPRESS EN ALERTA **02**

HOSPITAL DE APOYO CASMA

HOSPITAL ELEAZAR GUZMÁN BARRÓN

11 DAÑOS A LA SALUD

02 HOSPITALIZADOS (Hospital Eleazar Guzmán Barrón)

07 ALTAS (Hospital de Apoyo Casma:02, Hospital Eleazar Guzmán Barrón: 05)

02 FALLECIDOS (en foco)



Fuente: EMED Salud de la Diresa Áncash
Elaboración: COES Salud

REPORTE COMPLEMENTARIO N°070-2023 – UFCOE SALUD – DIGERD/MINSA
FECHA Y HORA DE INICIO: 18 DE JULIO DE 2023 / 13:30 HORAS
FECHA Y HORA DE REPORTE PRELIMINAR: 20 DE JULIO DE 2023 / 16:00 HORAS
EVENTO: ACCIDENTE DE TRÁNSITO
UBICACIÓN: ÁNCASH, CARLOS FERMÍN FITZCARRALD, SAN LUIS

AMBULANCIAS MOVILIZADAS **05**

05 IPRESS MINSA

IPRESS EN ALERTA **02**

HOSPITAL MAMA ASHU DE CHACAS

HOSPITAL VÍCTOR RAMOS GUARDIA



33 RECURSOS HUMANOS MOVILIZADOS

24 PERSONAL DE SALUD (IPRESS MINSA)

04 BRIGADISTAS DE SALUD (IPRESS MINSA)

05 AMBULANCIAS (IPRESS MINSA)

28 DAÑOS A LA SALUD

01 ALTAS (Hospital Mama Ashu de Chacas)

15 HOSPITALIZADOS (Hospital Mama Ashu de Chacas)

12 FALLECIDOS (10 en foco, 02 Hospital Víctor Ramos Guardia)

Fuente: EMED Salud de la Diresa Áncash

MONITOREO DE INSTITUCIONES TÉCNICO CIENTÍFICAS



PERÚ

Ministerio
de Salud



DIGERD

Dirección General de Gestión del Riesgo
de Desastres y Defensa Nacional en Salud



COE



BICENTENARIO
DEL PERÚ
2021 - 2024

INSTITUTO GEOFÍSICO DEL PERÚ - IGP

EVENTOS SÍSMICOS (13)

REGIÓN	REFERENCIA	FECHA	MAGNITUD	INTENSIDAD
Arequipa	7 km al SO de Pinchollo, Caylloma - Arequipa	20/07/2023	3.7	III Pinchollo
Ucayali	46 km al N de Pucallpa, Coronel Portillo - Ucayali	19/07/2023	5.1	III-IV Pucallpa
Arequipa	26 km al NE de Camana, Camana - Arequipa	19/07/2023	4.1	NO SENTIDO
Arequipa	59 km al N de Andagua, Castilla - Arequipa	19/07/2023	4	NO SENTIDO
Ancash	79 km al SO de Huarney, Huarney - Ancash	18/07/2023	4.6	III-IV Huarney
Cajamarca	28 km al SO de Jaen, Jaen - Cajamarca	18/07/2023	3.8	III Jaen
Huanuco	29 km al S de Tingo Maria, Leoncio Prado - Huanuco	17/07/2023	4.8	IV Tingo Maria
Amazonas	136 km al N de Sta. Maria De Nieva, Condorcanqui - Amazonas	16/07/2023	4	NO SENTIDO
Ucayali	12 km al N de Atalaya, Atalaya - Ucayali	16/07/2023	3.8	III Atalaya
Ancash	69 km al SO de Casma, Casma - Ancash	15/07/2023	4	NO SENTIDO
Ucayali	18 km al E de Pucallpa, Coronel Portillo - Ucayali	15/07/2023	4.3	NO SENTIDO
Arequipa	76 km al SO de Mollendo, Islay - Arequipa	14/07/2023	4.3	III Mollendo
Arequipa	41 km al S de Huambo, Caylloma - Arequipa	14/07/2023	4	NO SENTIDO

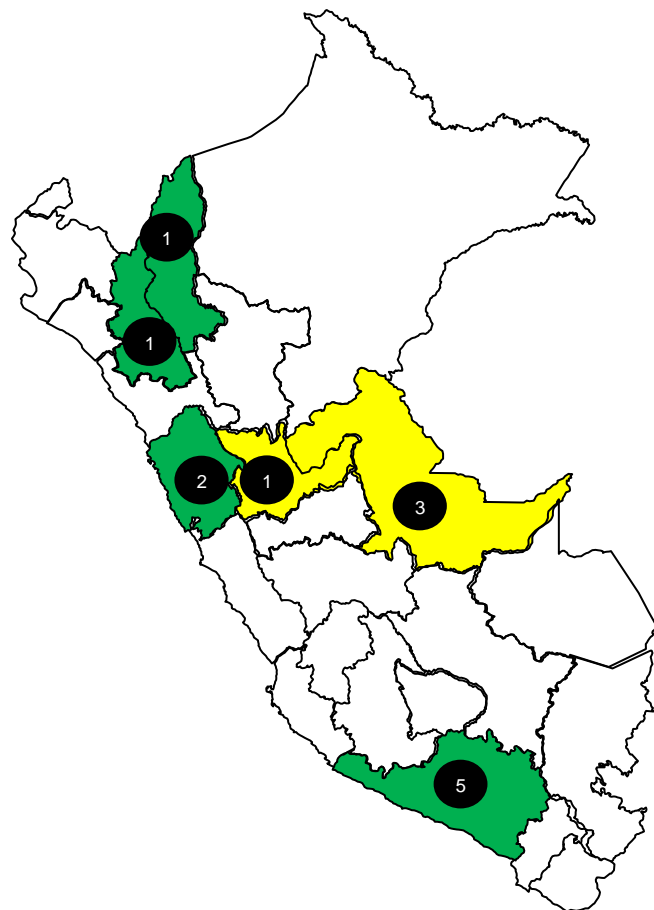

- NO SENTIDO
- INTENSIDAD: I - II
- INTENSIDAD: III - IV
- INTENSIDAD: ≥ V
- CANTIDAD DE SISMOS

Rango de alerta: ● < M4.5 ● de M4.5 a M6.0 ● > M6.0

FUENTE: IGP

MONITOREO VULCANOLÓGICO

VOLCÁN UBINAS

Periodo de análisis: 10-16 de julio de 2023



El Instituto Geofísico del Perú (IGP) informa que los procesos geofísicos que permiten conocer el comportamiento dinámico del volcán Ubinas (Moquegua) se mantienen en niveles bajos a moderados, caracterizados por emisiones de ceniza que alcanzaron alturas de hasta 1500 m sobre la cima del volcán. **Se recomienda a las autoridades mantener el nivel de alerta volcánica en color naranja.**

NIVEL DE ALERTA: NARANJA

PERSPECTIVAS

- Durante la presente semana se prevé la ocurrencia de actividad explosiva baja a moderada y emisiones de ceniza que, eventualmente, podrían afectar a los distritos de Ubinas, Matalaque, Chojata, Lloque, Yunga y San Juan de Tarucani.
- Respecto a la dispersión de cenizas, estas se estarían dispersando durante el 17 de julio hacia el sector sureste. El día 18, la dispersión sería hacia los sectores este y noreste. Entre el 19 al 23 de julio, la dispersión sería hacia el oeste y, ante una explosión, hacia el suroeste. Finalmente, desde el 14 al 16 de julio, la dispersión de cenizas sería hacia el noreste del volcán, con vientos de 50 km/h.

RECOMENDACIONES

- Mantener el nivel de alerta volcánica en color naranja.
- No acercarse al volcán en un radio de 4 km. Los ascensos al cráter son considerados de alto riesgo.
- Continuar implementando los planes de contingencia previamente establecidos.
- Ante la caída de ceniza, cubrirse la nariz, boca y ojos. Mantener cerradas las puertas y ventanas de las viviendas.
- Recomendamos mantenerse informado en todo momento sobre la actividad volcánica del Ubinas mediante los boletines emitidos por el IGP: <https://www.igp.gob.pe/servicios/centrovulcanologico-nacional/>

FUENTE: IGP

INSTITUTO GEOFÍSICO DEL PERÚ - IGP

MONITOREO VULCANOLÓGICO



VOLCÁN SABANCAYA
Periodo de análisis: 10-16 de julio de 2023



El IGP informa que la actividad eruptiva del volcán Sabancaya se mantiene en niveles moderados, con la ocurrencia promedio de 23 explosiones volcánicas diarias que generan columnas de ceniza y gases de hasta 2.5 km de altura sobre la cima del volcán. **Para los siguientes días, no se esperan cambios significativos respecto a su actividad eruptiva.**

NIVEL DE ALERTA: NARANJA

PERSPECTIVAS

- Durante el 17 y 19 de julio, la dispersión de cenizas sería hacia los sectores sureste y este del volcán, mientras que entre el 20 y 23 de julio la dispersión de cenizas sería hacia los sectores norte y noroeste.

RECOMENDACIONES

- Mantener el nivel de alerta volcánica en color naranja.
- No acercarse a un radio menor de 12 km del cráter. En caso de caída de ceniza, cubrirse la nariz y boca con paños húmedos o mascarillas. Mantener cerradas las puertas y ventanas de las viviendas.
- Mantenerse informado en todo momento sobre la actividad volcánica del Sabancaya mediante los boletines emitidos por el IGP: <https://www.igp.gob.pe/servicios/centro-vulcanologico-nacional/>

FUENTE: IGP

ESTUDIO NACIONAL DEL FENÓMENO “EL NIÑO”

COMISIÓN MULTISECTORIAL ENCARGADA
DEL ESTUDIO NACIONAL DEL FENÓMENO “EL NIÑO” – ENFEN
Decreto Supremo N° 007-2017-PRODUCE



“Año de la unidad, la paz y el desarrollo”

COMUNICADO OFICIAL ENFEN N°10-2023
05 de julio de 2023

Estado del sistema de alerta: **Alerta de El Niño costero¹**

RESUMEN EJECUTIVO



En la zona norte y centro del mar peruano (región Niño 1+2), El Niño costero continuará hasta el verano de 2024, debido a la alta probabilidad del desarrollo de El Niño en el Pacífico central. La magnitud para lo que resta del año iría de fuerte a moderada. Para el verano de 2024, las magnitudes estarían entre débil (37 %) y moderada (33 %).



Para el Pacífico Central (región Niño 3.4), El Niño alcanzaría la magnitud moderada hacia la primavera. La magnitud más probable para el verano de 2024 sería débil (60 %) seguida de moderada (20 %).



Para el trimestre julio-setiembre de 2023, a lo largo de la costa del Perú se esperan temperaturas del aire superiores a lo normal, así como lluvias ligeras y puntuales en la costa norte. Bajo el escenario de El Niño costero, en el verano de 2024 podrían darse lluvias de moderada a fuerte intensidad, principalmente en la costa norte y sierra norte.



Entre julio y octubre, los caudales y niveles de los principales ríos presentarían valores entre normal y por debajo de lo normal. En la región hidrográfica del Titicaca, el régimen hídrico se mantendría en condiciones predominantemente deficitarias.



Se espera un retraso del inicio del proceso de maduración y desove de invierno de la anchoveta de stock norte centro. Continuaría una mayor disponibilidad de caballa y bonito. La merluza mantendrá bajos valores de desembarques debido a los cambios en su distribución.



Se recomienda a los tomadores de decisiones tener en cuenta los posibles escenarios, de acuerdo con el pronóstico estacional vigente y las proyecciones para el verano de 2024, con la finalidad de que se adopten las acciones que correspondan para la reducción del riesgo y la preparación para la respuesta.



Figura 2. Probabilidades mensuales estimadas para condiciones cálidas, frías y neutras en el Pacífico central (región Niño 3.4, barras de la izquierda) y en el extremo del Pacífico oriental (región Niño 1+2, frente a la costa de Perú, barras de la derecha) entre julio y noviembre de 2023. Fuente ENFEN.

FUENTE: ENFEN

AVISOS-SENAMHI

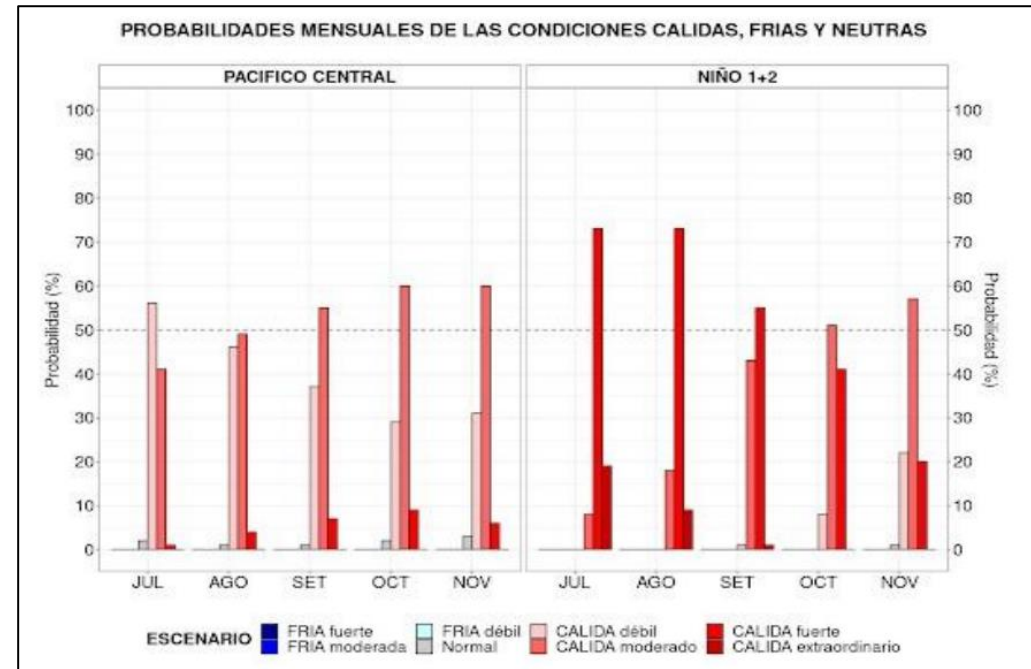

PERÚ

Ministerio
de Salud



DIGERD

Dirección General de Gestión del Riesgo
de Desastres y Defensa Nacional en Salud



COE



BICENTENARIO
DEL PERÚ
2021 - 2024

AVISO DE CORTO PLAZO ANTE LLUVIAS INTENSAS

NIVEL AMARILLO

NO bajemos la guardia ANTE LA COVID-19

AVISO DE CORTO PLAZO ANTE LLUVIAS INTENSAS	
NIVEL AMARILLO	
AVISO N°201 - 2023 - SENAMHI	
Fecha de inicio	Jueves 20 julio 2023 - 13:00 horas
Duración	Corto plazo – 24 horas
	<p>Estos avisos indican la posibilidad de ocurrencia de lluvias intensas para las siguientes 24 horas.</p> <p>Peligro: Pronóstico de precipitaciones acumuladas en 24 horas de intensidad fuerte y pueden producir aniegos e inundaciones pluviales.</p> <p>Recomendación: Proteger bienes ante las lluvias intensas y sus eventos asociados (granizo, descargas eléctricas, vientos fuertes y aniegos). Estar atentos a la información oficial.</p>

ZONAS ALERTADAS		
NIVEL AMARILLO		
AMAZONAS, AYACUCHO, CAJAMARCA, CUSCO, HUANUCO, JUNIN, LORETO, PASCO, SAN MARTIN, UCAYALI		
NIVELES DE PELIGRO		
Nivel amarillo	Nivel naranja	Nivel rojo
<p>Peligro: Pronóstico de precipitaciones acumuladas en 24 horas de intensidad moderada.</p> <p>Recomendación: Tomar precauciones y estar atentos a la información oficial.</p>	<p>Peligro: Pronóstico de precipitaciones acumuladas en 24 horas de intensidad fuerte y pueden producir aniegos e inundaciones pluviales.</p> <p>Recomendación: Proteger bienes ante las lluvias intensas y sus eventos asociados (granizo, descargas eléctricas, vientos fuertes y aniegos). Estar atentos a la información oficial.</p>	<p>Peligro: Pronóstico de precipitaciones acumuladas en 24 horas de intensidad extrema y pueden producir inundaciones pluviales. Presenta fenómenos asociados como descargas eléctricas, vientos fuertes y granizo.</p> <p>Recomendación: Reprogramar actividades en áreas expuestas a las lluvias intensas. Proteger bienes ante lluvias intensas y a sus eventos asociados (granizo, descargas eléctricas, vientos fuertes y aniegos). Estar atentos a la información oficial.</p>

FUENTE: SENAMHI

MONITOREO DE ACCIONES POR DENGUE



PERÚ

Ministerio de Salud



DIGERD
Dirección General de Gestión del Riesgo de Desastres y Defensa Nacional en Salud



COE
Salud



BICENTENARIO DEL PERÚ
2021 - 2024

ATENCIONES EN SALUD

ATENCIONES EN SALUD REALIZADAS POR DENGUE EN INFRAESTRUCTURA MÓVIL A NIVEL NACIONAL DEL 15 DE MAYO AL 20 DE JULIO DE 2023

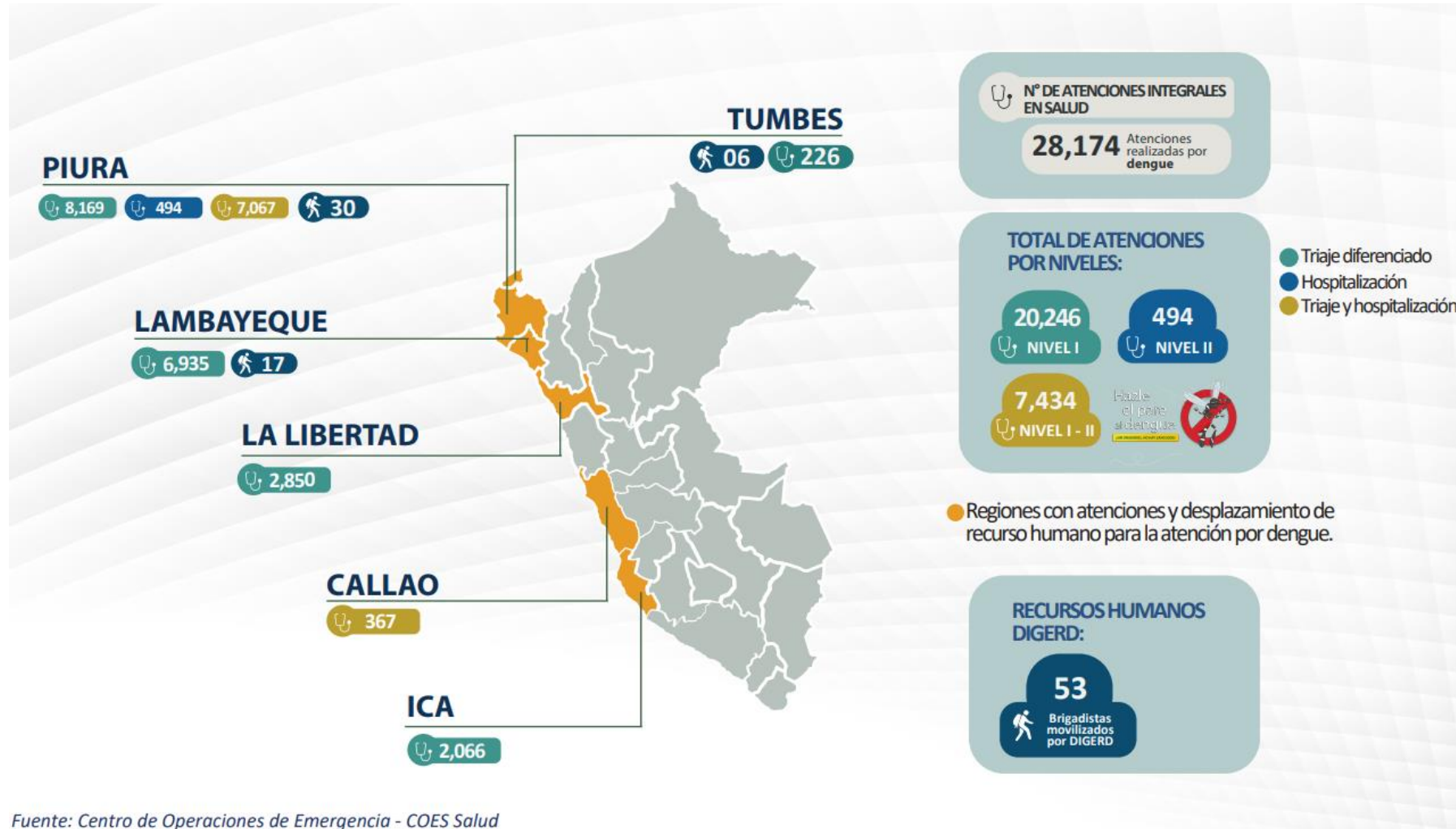

MONITOREO DE ACCIONES EN SALUD

DESPLIEGUE DE OFERTA MÓVIL POR EMERGENCIA SANITARIA POR DENGUE A NIVEL NACIONAL
DEL 15 DE MAYO AL 20 DE JULIO DE 2023

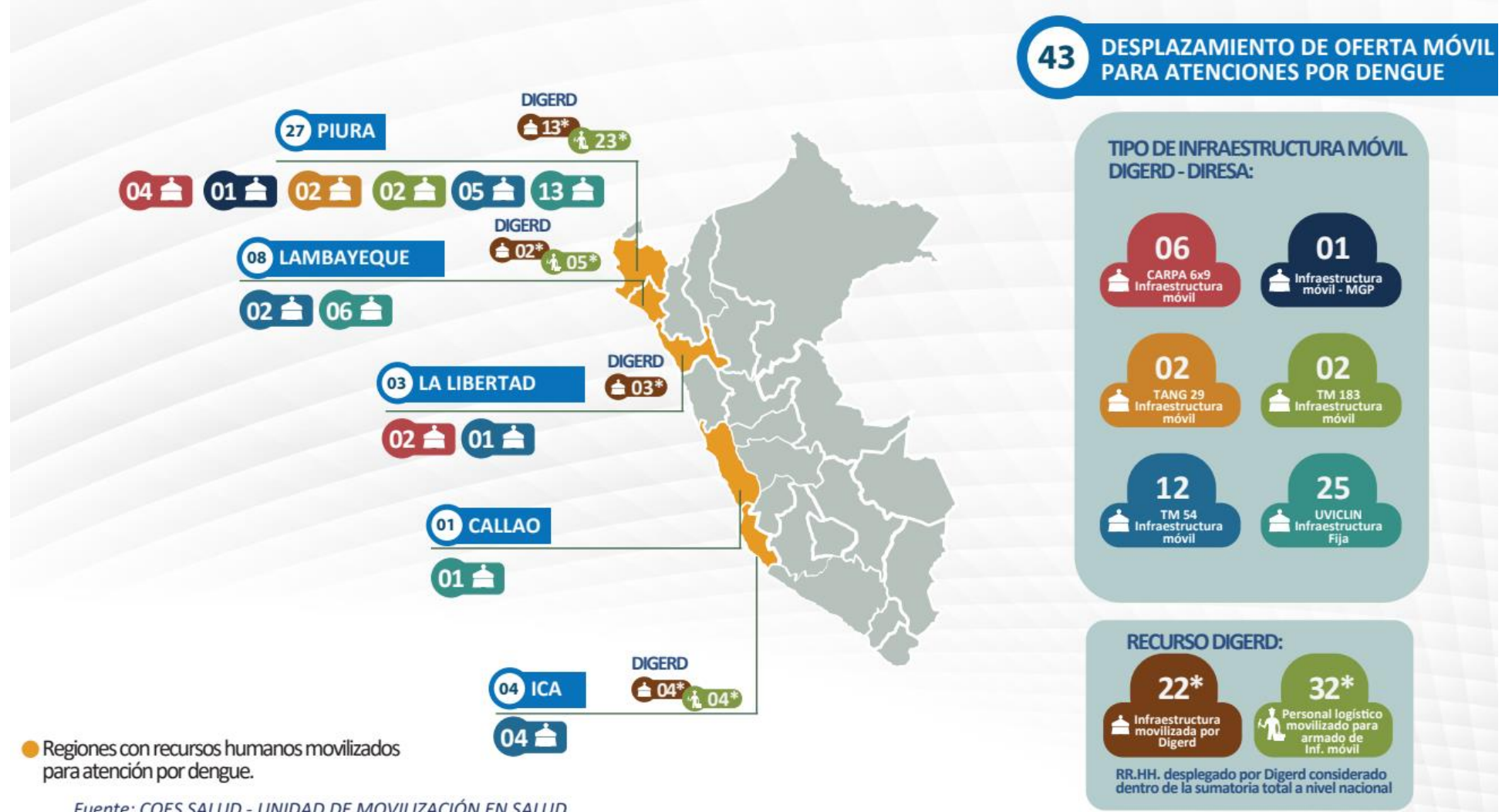

TEMPORADA DE BAJAS TEMPERATURAS 2023



PERÚ

Ministerio
de Salud



DIGERD

Dirección General de Gestión del Riesgo
de Desastres y Defensa Nacional en Salud



COE

Salud



BICENTENARIO
DEL PERÚ
2021 - 2024

CONSOLIDADO DE DAÑOS EN TEMPORADA DE BAJAS TEMPERATURAS AL 20/07/2023

FECHA DE CORTE AL: 20/07/2023

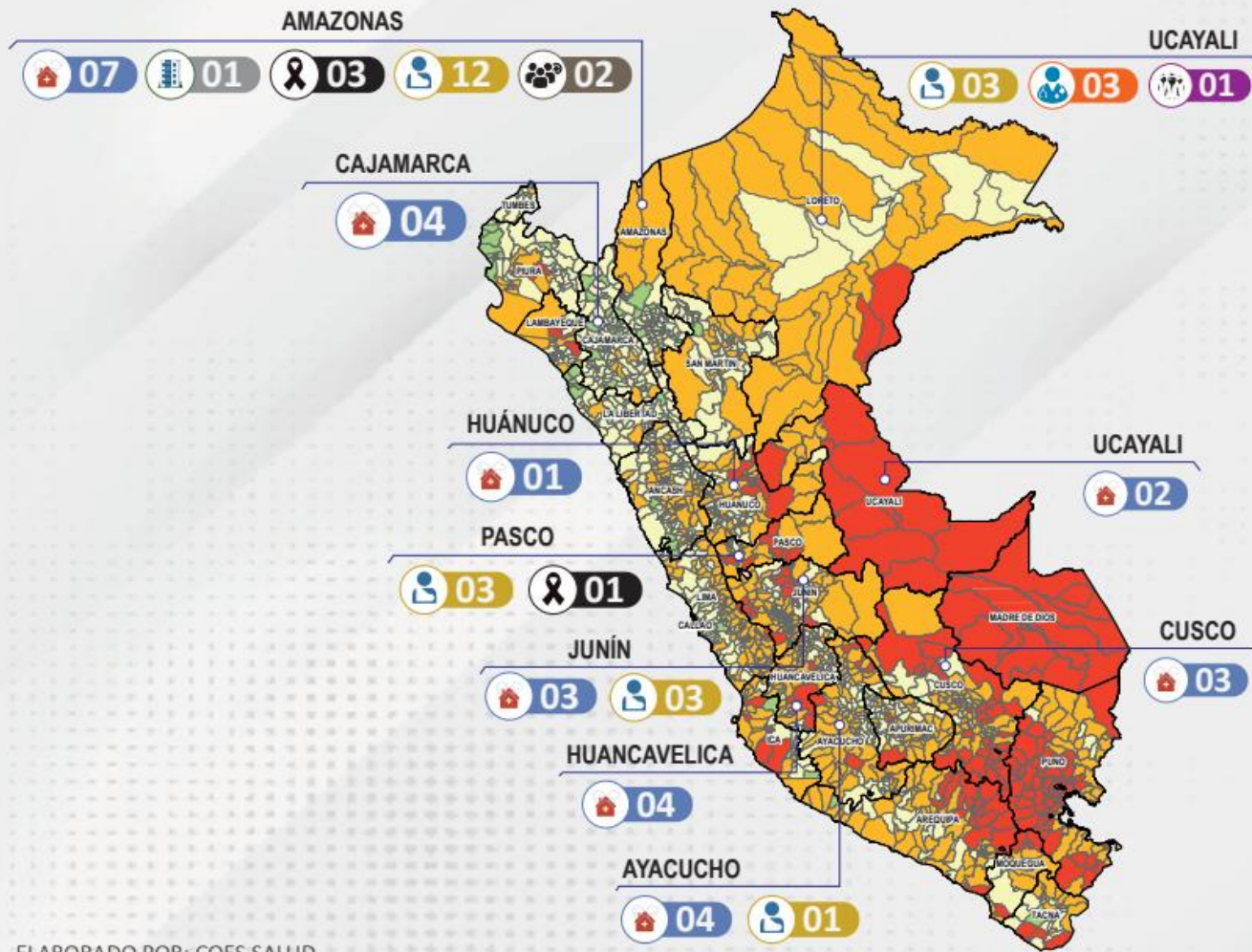

- 28** IPRESS AFECTADAS OPERATIVAS MINSA
- 01** SEDES ADMINISTRATIVAS MINSA
- 22** LESIONADOS
- 04** FALLECIDOS
- 02** BRIGADISTAS REGIONALES MOVILIZADOS
- 03** Personal de Salud Movilizado
- 01** Equipo técnico

ELABORADO POR: COES SALUD
FUENTE: EMED SALUD

DECLARATORIAS DE ESTADOS DE EMERGENCIA

DECLARATORIAS DE ESTADO DE EMERGENCIA VIGENTES



05

DECLARATORIAS DE ESTADO DE EMERGENCIA VIGENTES

ACTUALIZADO AL 20/07/23

NORMAL LEGAL	EVENTO	DEPARTAMENTO	PROVINCIA	DISTRITO	VIGENCIA
D. S. N° 065-2023-PCM	DESASTRE DE GRAN MAGNITUD A CONSECUENCIA DE INTENSAS PRECIPITACIONES PLUVIALES	LAMBAYEQUE	TODOS		26/05/23 al 24/07/23
		PIURA	TODOS		
		TUMBES	TODOS		
D. S. N° 067-2023-PCM	PELIGRO INMINENTE ANTE DÉFICIT HÍDRICO - FENÓMENO DEL NIÑO	APURÍMAC	3	9	29/05/23 al 27/07/23
		AREQUIPA	1	1	
		AYACUCHO	3	4	
		CUSCO	10	23	
		HUANCAVELICA	4	7	
		JUNÍN	6	16	
		PASCO	1	1	
		PUNO	11	68	
		TACNA	2	2	
		D. S. N° 072-2023-PCM	PELIGRO INMINENTE INTENSAS PRECIPITACIONES PLUVIALES ANTE FENÓMENO EL NIÑO	AMAZONAS	
ÁNCASH	20			61	
AREQUIPA	7			62	
AYACUCHO	11			77	
CAJAMARCA	11			62	
HUANCAVELICA	7			87	
HUÁNUCO	8			21	
ICA	5			24	
JUNÍN	9			48	
LA LIBERTAD	12			76	
LAMBAYEQUE	3			38	
LIMA	10			73	
MOQUEGUA	2			15	
PASCO	3			21	
PIURA	8			65	
SAN MARTÍN	10			38	
TACNA	3			9	
TUMBES	3			13	

DECLARATORIAS DE ESTADO DE EMERGENCIA VIGENTES

ACTUALIZADO AL 20/07/23



NORMAL LEGAL	EVENTO	DEPARTAMENTO	PROVINCIA	DISTRITO	VIGENCIA
D. S. N° 078-2023-PCM	PELIGRO INMINENTE ANTE PROCESO ERUPTIVO DEL VOLCÁN UBINAS	MOQUEGUA	1	7	06/07/23 al 03/09/23
		ÁNCASH	14	30	
		APURÍMAC	6	16	
		AREQUIPA	2	6	
		AYACUCHO	4	6	
		CUSCO	9	26	
		HUANCAVELICA	7	50	
		HUÁNUCO	9	30	
		ICA	1	2	
		JUNÍN	7	38	
		LA LIBERTAD	1	1	
		LIMA	3	6	
		MOQUEGUA	1	6	
		PASCO	3	12	
		PUNO	8	28	
	TACNA	1	2		
D. S. N° 083-2023-PCM	PELIGRO INMINENTE ANTE BAJAS TEMPERATURAS				20/07/23 al 17/09/23

05 DECLARATORIAS DE ESTADO DE EMERGENCIA VIGENTES

EMERGENCIAS SANITARIAS VIGENTES

ACTUALIZADO AL 20/07/23



03

EMERGENCIAS
SANITARIAS VIGENTES

Página 3 de 3

Fuente: MINSA

NORMAL LEGAL	EVENTO	DEPARTAMENTO	VIGENCIA
D.S. N° 009-2023-SA	POR BROTE DE DENGUE	AMAZONAS	13/05/23 al 10/08/23
		AYACUCHO	
		CAJAMARCA	
		CUSCO	
		HUÁNUCO	
		ICA	
		JUNÍN	
		LAMBAYEQUE	
		LORETO	
		MADRE DE DIOS	
PIURA			
SAN MARTÍN			
UCAYALI			
D.S. N° 013-2023-SA	POR RIESGO ELEVADO DE BROTE DE POLIOMELITIS Y SARAMPIÓN	AMAZONAS	26/05/23 al 23/08/23
		AREQUIPA	
		LAMBAYEQUE	
		LIMA	
		LORETO	
		MADRE DE DIOS	
		MOQUEGUA	
		PUNO	
		SAN MARTÍN	
		TACNA	
		TUMBES	
		UCAYALI	
		CALLAO	
D.S. N° 019-2023-SA	INCREMENTO INUSUAL SINDRÓME DE GUILLAIN BARRÉ	TODOS	08/07/23 al 05/10/23

INDICADORES COE SALUD



PERÚ

Ministerio
de Salud



DIGERD

Dirección General de Gestión del Riesgo
de Desastres y Defensa Nacional en Salud



COE



BICENTENARIO
DEL PERÚ
2021 - 2024

IMPACTO EN LA SALUD DE EVENTOS DE EMERGENCIAS Y DESASTRES A NIVEL NACIONAL

TABLA N°2- DETALLE DEL IMPACTO A LA SALUD POR EVENTOS DE EMERGENCIAS Y DESASTRES REGISTRADOS

REPORTES SIREED	DAÑOS A LA SALUD	
REGIONES	LESIONADOS	FALLECIDOS
ÁNCASH	30	20
LA LIBERTAD	12	6
PUNO	10	3
AREQUIPA	8	3
CAJAMARCA	2	3
CALLAO	1	3
LIMA SUR	10	2
PIURA	1	2
SAN MARTÍN	0	2
LIMA	16	1
JUNÍN	10	1
AYACUCHO	33	0
LIMA CENTRO	24	0
MOQUEGUA	19	0
HUÁNUCO	11	0
LIMA ESTE	10	0
HUANCAVELICA	7	0
PASCO	4	0
AMAZONAS	3	0
LORETO	3	0
TACNA	3	0
APURÍMAC	2	0
UCAYALI	0	0
Total general	219	46

GRÁFICO N°2- DISTRIBUCIÓN DEL IMPACTO A LA SALUD POR EVENTOS DE EMERGENCIAS Y DESASTRES REGISTRADOS – SEMANA EPIDEMIOLOGICA N°29

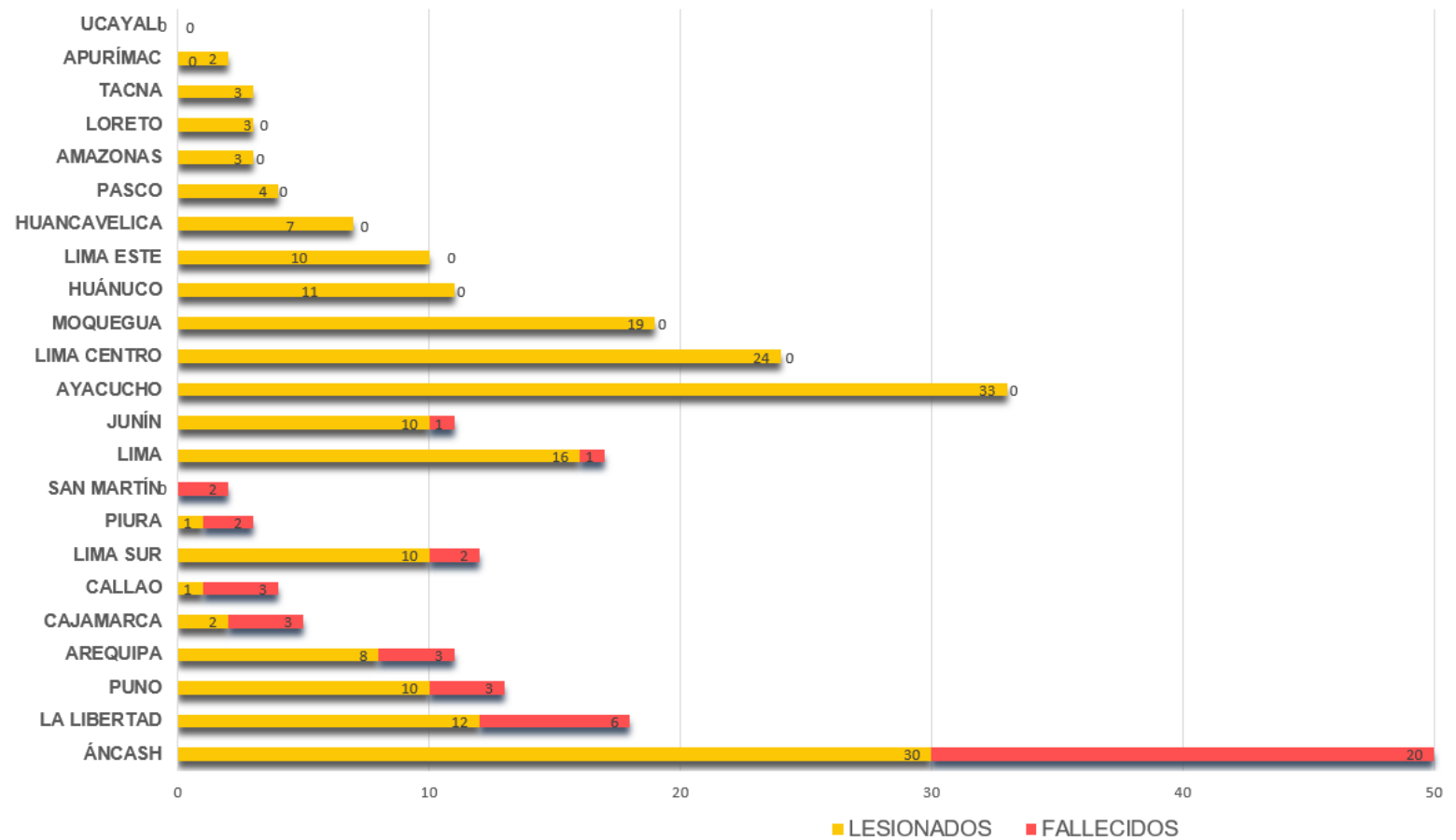

Fuente: SIREED-COE SALUD

INDICADOR DE OPORTUNIDAD SIREED

TABLA N°2- DETALLE DEL IMPACTO A LA SALUD POR EVENTOS DE EMERGENCIAS Y DESASTRES REGISTRADOS

REPORTES SIREED		INDICADOR	A LAS 2 HORAS
REGIONES	TOTAL DE EVENTOS	A LAS 2 HORAS	% CUMPLIMIENTO
AYACUCHO	18	16	89%
ÁNCASH	7	6	86%
LA LIBERTAD	5	5	100%
MOQUEGUA	4	3	75%
LIMA CENTRO	3	3	100%
JUNÍN	4	2	50%
HUANCAVELICA	3	2	67%
HUÁNUCO	2	2	100%
LIMA	8	1	13%
LIMA SUR	5	1	20%
CALLAO	3	1	33%
AMAZONAS	2	1	50%
AREQUIPA	2	1	50%
PIURA	2	1	50%
PUNO	6	0	0%
CAJAMARCA	2	0	0%
SAN MARTÍN	2	0	0%
APURÍMAC	1	0	0%
LIMA ESTE	1	0	0%
LORETO	1	0	0%
PASCO	1	0	0%
TACNA	1	0	0%
UCAYALI	1	0	0%
Total general	84	45	54%

FUENTE: SIREED-COE SALUD

GRÁFICO N°2- DISTRIBUCIÓN DEL IMPACTO A LA SALUD POR EVENTOS DE EMERGENCIAS Y DESASTRES REGISTRADOS

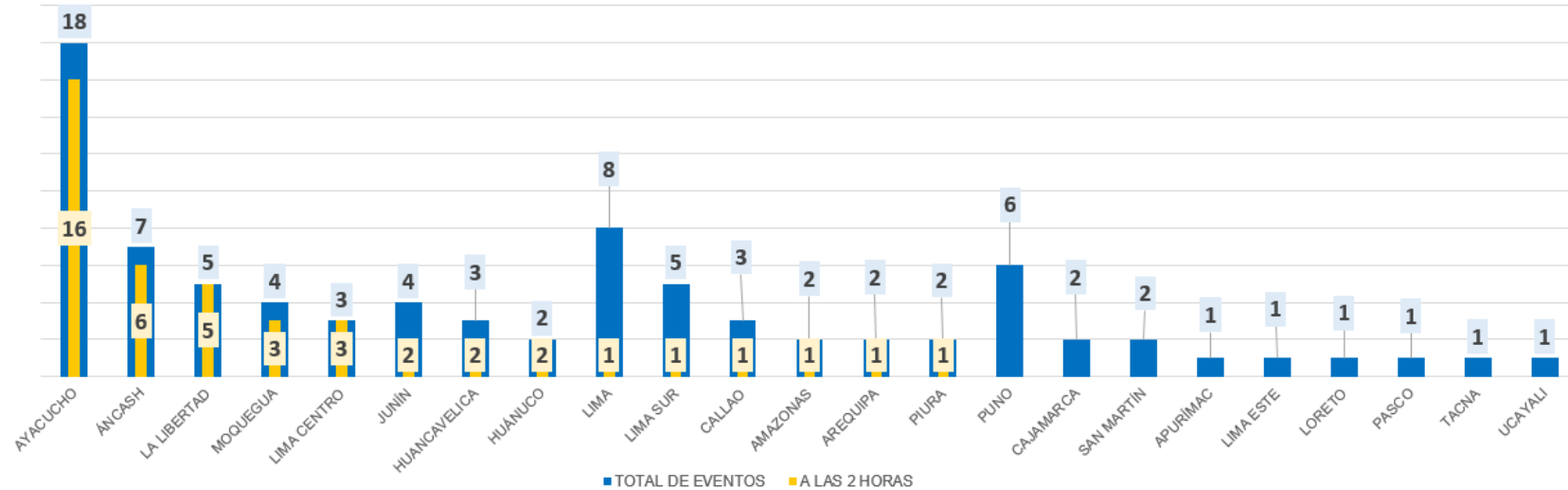

SALAS DE CRISIS REGIONALES

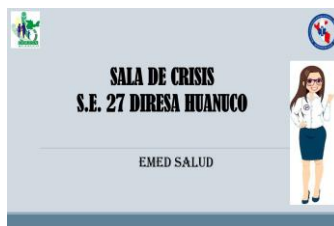

REGIONES:

- PIURA
- UCAYALI
- JUNÍN
- LA LIBERTAD
- PASCO
- CALLAO
- AYACUCHO
- AMAZONAS
- LAMBAYEQUE
- HUÁNUCO
- LIMA
- ÁNCASH

SALAS DE CRISIS LIMA METROPOLITANA

PERÚ Ministerio de Salud Dirección de Redes Integradas de Salud Lima Norte
OFICINA DE GESTIÓN DE RIESGO DE DESASTRES

945-256-004
35-00-205
(01) 201-1340 Anexo 149

MÓDULO DE ANÁLISIS
SALA DE CRISIS DE EMERGENCIAS Y DESASTRES

SEMANA 29
oficinagesionriesgo@dirislimanorte.gob.pe
emeddirisnorte@gmail.com



PERÚ Ministerio de Salud Dirección de Redes Integradas de Salud Lima Sur

Sala de Crisis de Emergencias y Desastres de Salud
EMED Salud - DIRIS Lima Sur

Periodo comprendido: Del 09 de Junio al 15 de Julio del 2023 - SE N° 28

Elaborado por el Módulo de Análisis

Espacio de Monitoreo de Emergencias y Desastres de Salud
EMED Salud - DIRIS Lima Sur



LIMA:

- NORTE
- SUR
- CENTRO

PERÚ Ministerio de Salud Dirección de Redes Integradas de Salud Lima Centro

SALA DE CRISIS DE EMERGENCIAS Y DESASTRES

DEL 13 AL 19 DE JULIO DEL 2023

EMED SALUD DIRIS LIMA CENTRO



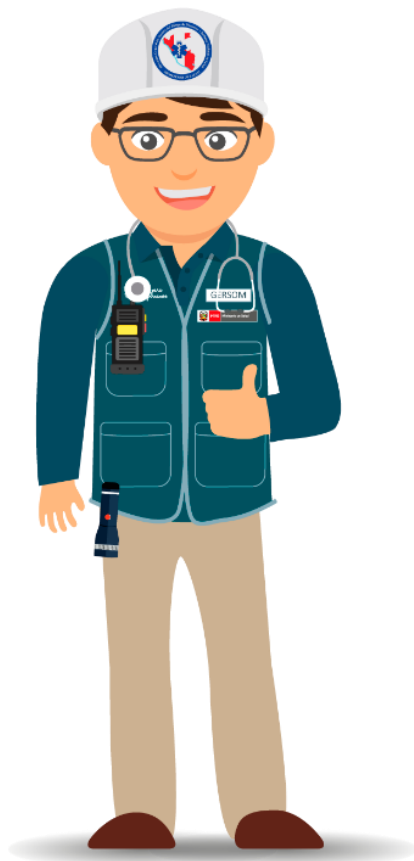

GRACIAS