



PERÚ

Ministerio
de Salud

Situación de la Mortalidad Materna 2024 (SE 13)

Responsable de la Vigilancia de
Muerte Materna
Lic. Obst. Fabiola Gil Cipirán
CDC - MINSA

MINISTERIO DE SALUD
SALUD. DERECHO DE TODOS



BICENTENARIO
PERÚ
2024

Número de muertes maternas anual y hasta SE 13, Perú, 2000 - 2024*

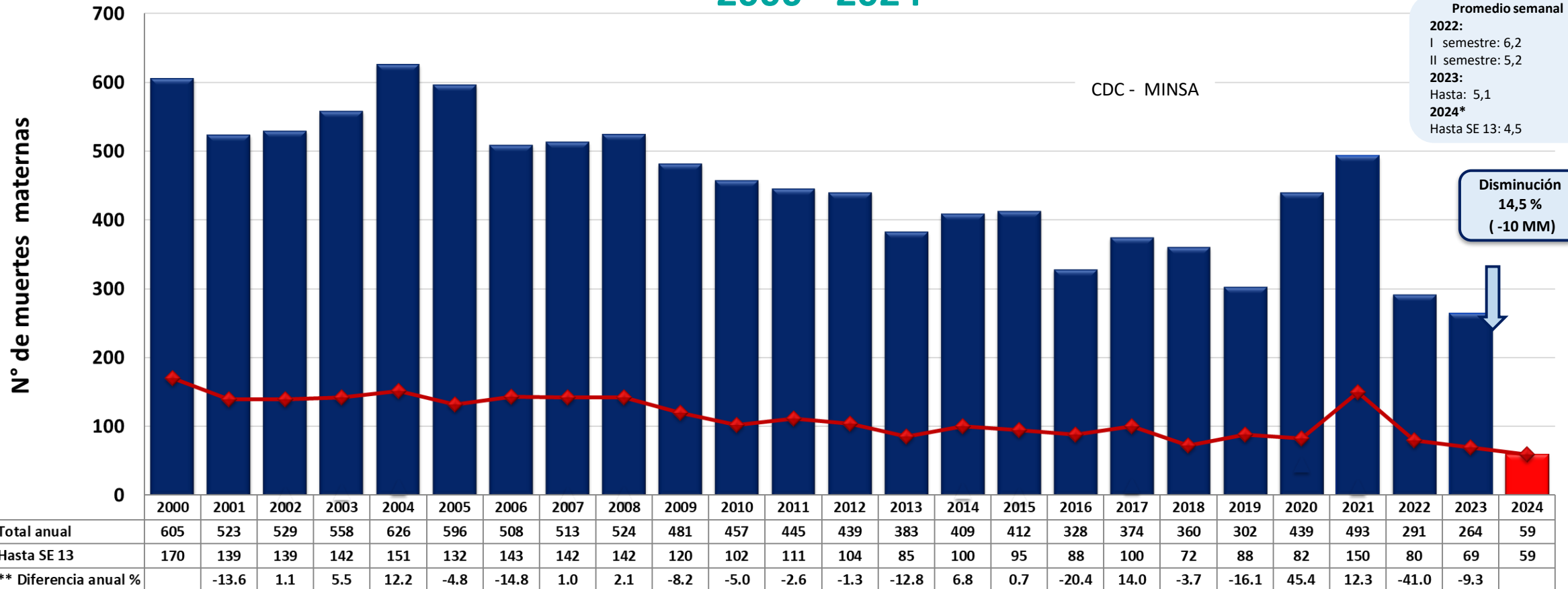

*2024: Hasta la SE 13 (30/03/2024)

** Se consideraron las muertes maternas de clasificación preliminar directa e indirecta ocurridas hasta los 42 días de culminada la gestación.
No incluye muertes maternas tardías.

Número de muertes maternas por semana epidemiológica, Perú, 2020 – 2024*

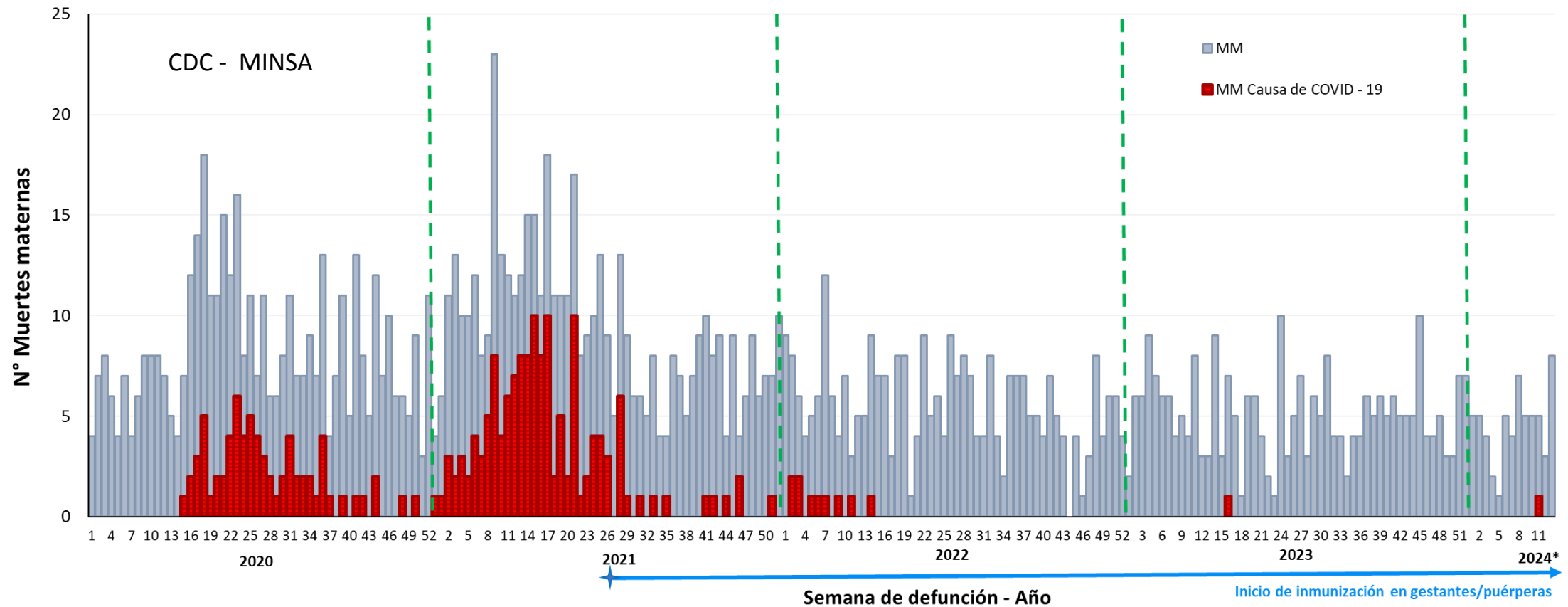

Se consideraron las muertes maternas notificadas como directa e indirectas ocurridas hasta los 42 días de culminada la gestación y las MM a causa de la COVID – 19. Defunciones: Se consideraron las defunciones por COVID - 19 de mujeres entre los 10 a 55 años.

Fuente: Centro Nacional de Epidemiología, Prevención y Control de Enfermedades – MINSA
SINADEF – OGTI - MINSA

Muerte materna directa e indirecta según ocurrencia, Perú, 2023

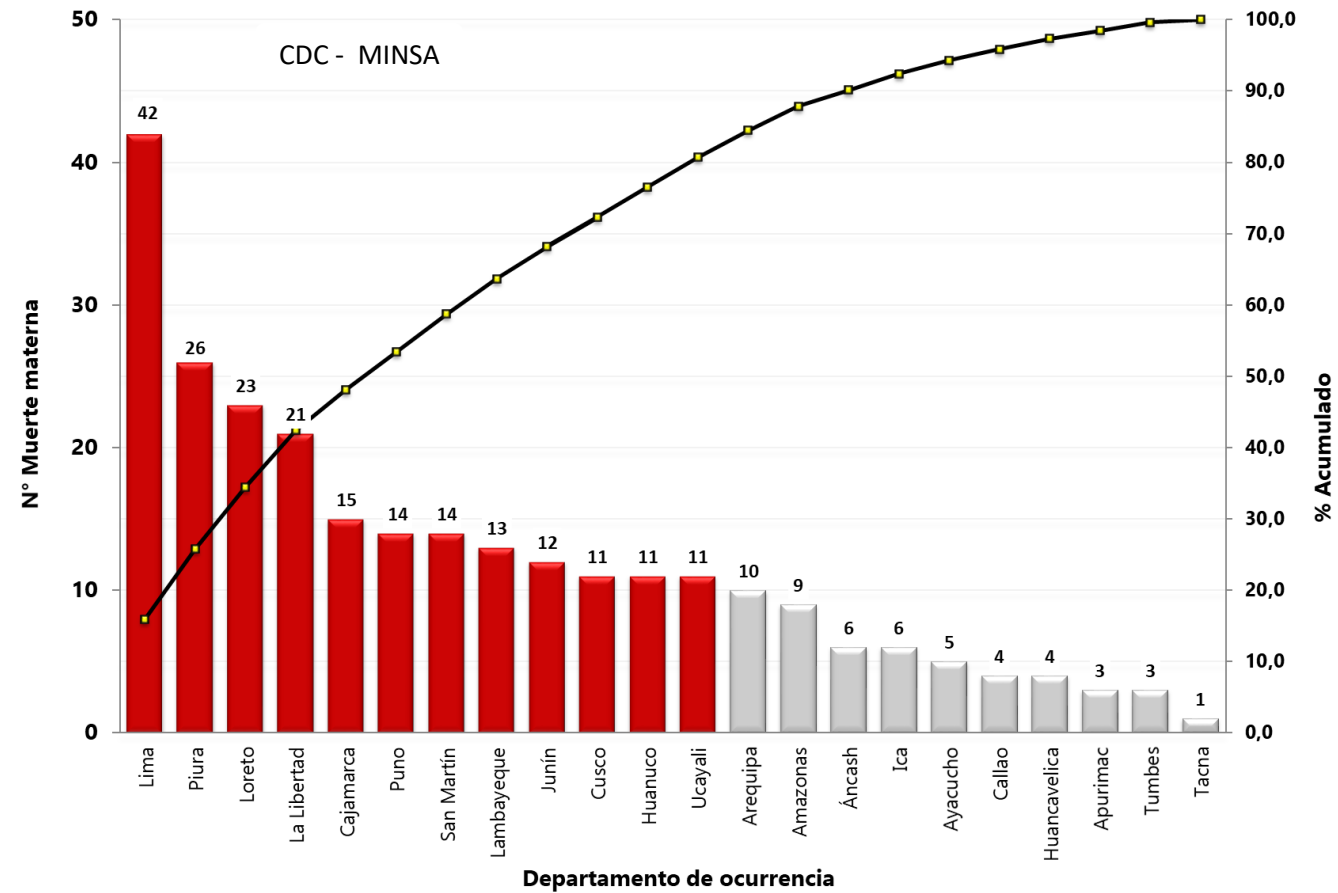

*2023: Hasta la SE 52

Se ha considerado las muertes maternas de clasificación preliminar directa e indirecta ocurridas hasta los 42 días de culminada la gestación.

No incluye muertes maternas tardías.

Muerte materna directa e indirecta según ocurrencia, Perú, 2024 (SE 13)*

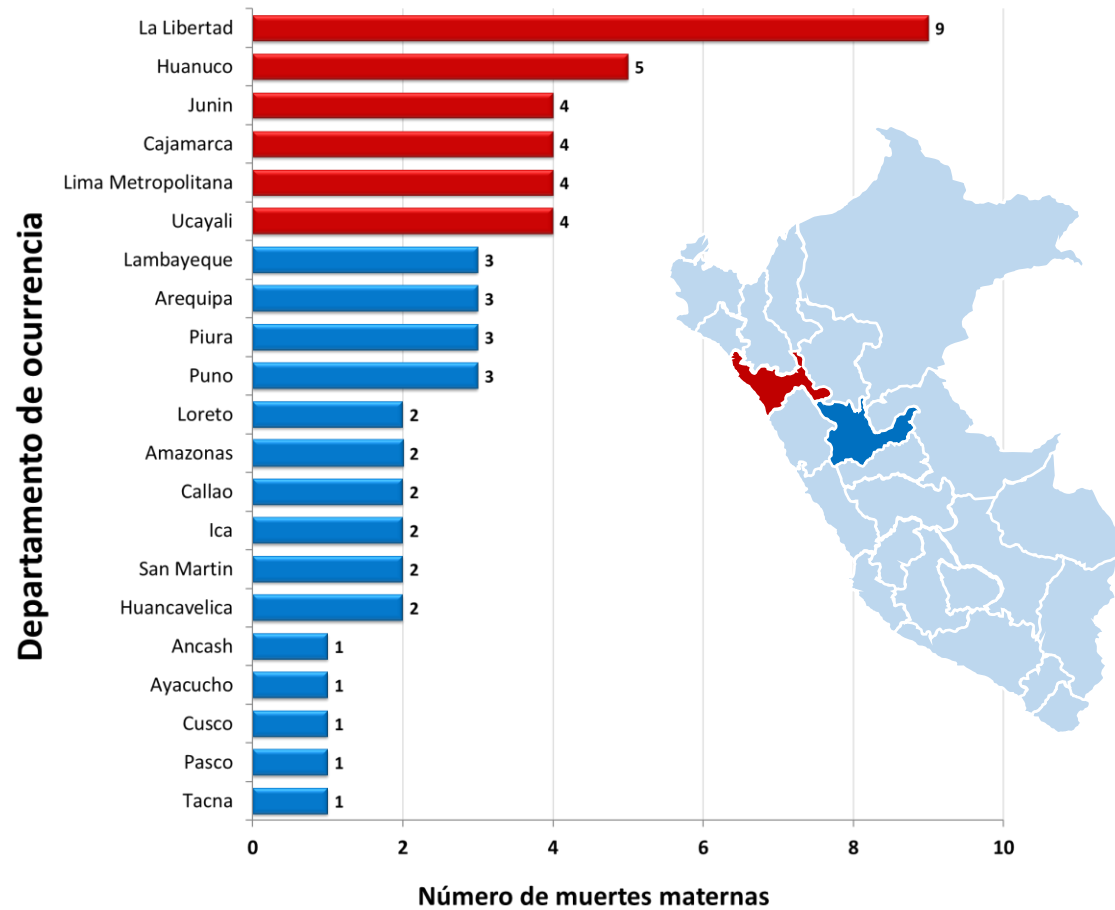

Muerte materna directa e indirecta según ocurrencia, Perú, hasta SE 13, 2023 - 2024

Departamento de ocurrencia	2023*	2024*	Diferencia N°
La Libertad	2	9	7
Lima Metropolitana Diris L. Norte	1	3	2
Huanuco	3	5	2
Cajamarca	2	4	2
Arequipa	1	3	2
Callao		2	2
Ucayali	3	4	1
Huancavelica	1	2	1
Pasco		1	1
Tacna		1	1
Lima Metropolitana Diris L. Sur	2	1	-1
Lima Metropolitana Diris L. Este	1		-1
Piura	4	3	-1
Puno	4	3	-1
Amazonas	3	2	-1
Ica	3	2	-1
Ancash	2	1	-1
Ayacucho	2	1	-1
Apurimac	1		-1
Junin	6	4	-2
Lambayeque	5	3	-2
Cusco	4	1	-3
Loreto	6	2	-4
San Martin	7	2	-5
Lima Metropolitana Diris L. Centro	6		-6
Total general	69	59	10

*2024: Hasta la SE 13 (30/03/2024)

Se ha considerado las muertes maternas de clasificación preliminar directa e indirecta ocurridas hasta los 42 días de culminada la gestación.

No incluye muertes maternas tardías.

Muerte materna según grupos de edad, Perú, 2017 - 2024*

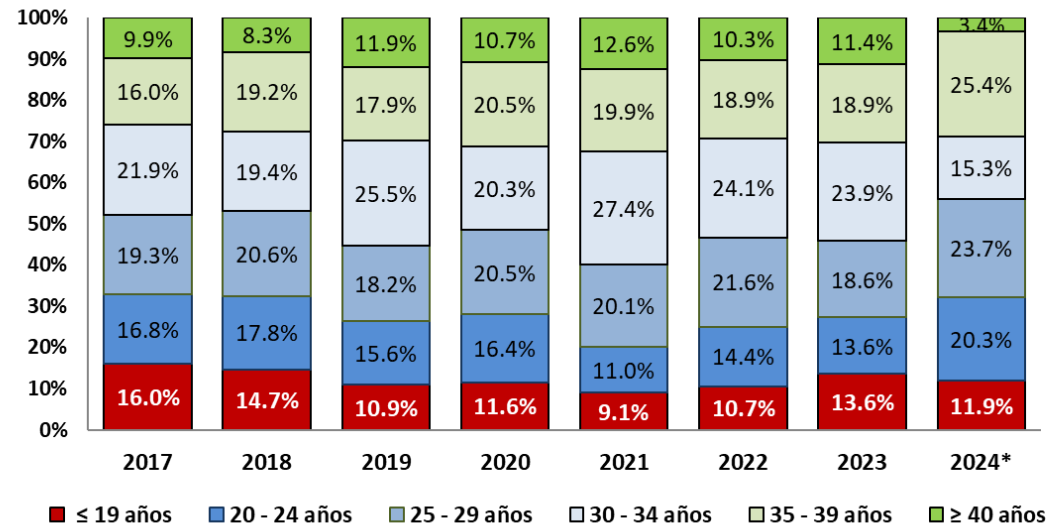

Muerte materna según grupos de edad por departamento de procedencia, Perú, 2024*

DEPARTAMENTO	≤ 19 años	20 - 34 años	≥ 35 años	Total
La Libertad	1	5	3	9
Huanuco	1	4		5
Lambayeque	1	2		3
Loreto	1	2		3
Ucayali	1	1	2	4
Junin	1	1	1	3
Huancavelica	1		1	2
Lima		4		4
Puno		3		3
Amazonas		2		2
Callao		2		2
Cajamarca		1	3	4
Arequipa		1	2	3
Piura		1	2	3
Ica		1	1	2
Pasco		1	1	2
Ancash		1		1
Ayacucho		1		1
Cusco		1		1
San Martin		1		1
Tacna			1	48
Perú	7	35	17	59

*2024: Hasta la SE 13 (30/03/2024)

Se ha considerado las muertes maternas de clasificación preliminar directa e indirecta ocurridas hasta los 42 días de culminada la gestación.

No incluye muertes maternas tardías.

Muerte materna según ciclos de vida, Perú, 2017 - 2024*

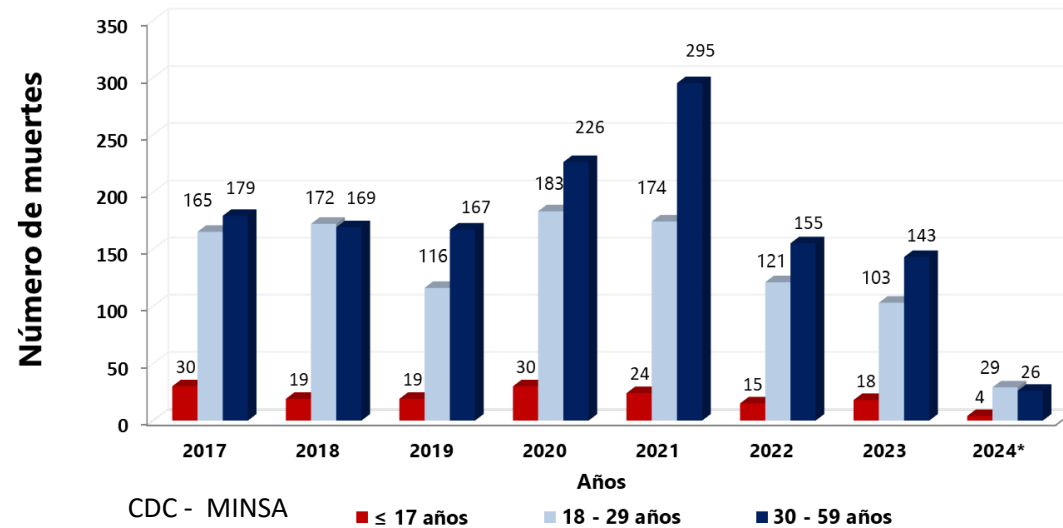

Muerte materna según ciclos de vida, Perú, 2017 - 2024*

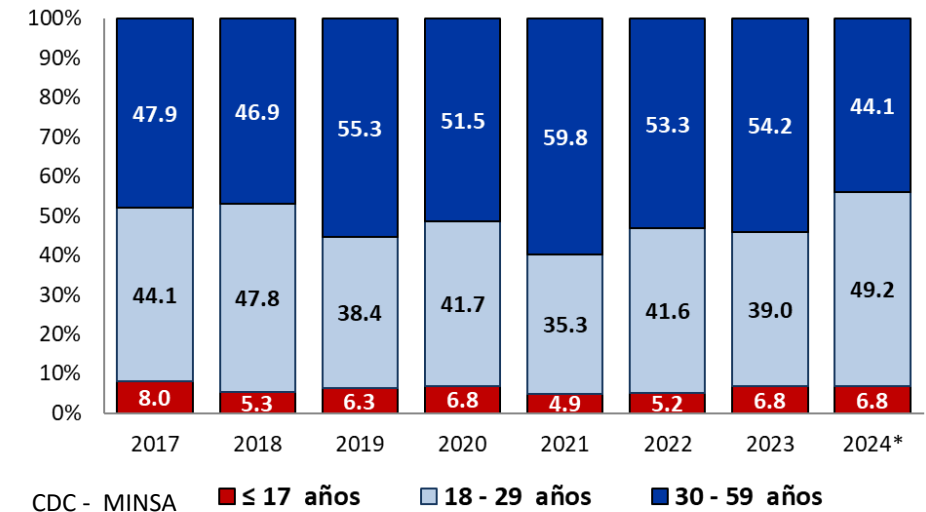

2023: La edad promedio de las fallecidas fue de 29,8 años, con un rango de edades entre los 13 a 51 años.

2024*: La edad promedio de las fallecidas fue de 28,6 años, con un rango de edades entre los 15 a 50 años.

*2024: Hasta la SE 13 (30/03/2024)

Se ha considerado las muertes maternas de clasificación preliminar directa e indirecta ocurridas hasta los 42 días de culminada la gestación.

No incluye muertes maternas tardías.

Características de fallecimiento, 2022 – 2024*



Características del fallecimiento	2022	2023	2024*
Momento	%	%	%
Puerperio	60,7	62,0	55,9
Embarazo	33,1	28,1	33,9
Parto	6,2	8,4	8,5
Desconocido/Otros	–	1,5	–
Lugar			
Institucional	65,9	70,7	71,2
MINSA	53,4	60,5	59,3
EsSalud	11,7	8,7	11,9
PNP/FFAA	–	–	–
Privados	0,7	1,5	–
Extra institucional	34,1	29,3	28,8
Domicilio	17,9	15,6	16,9
Trayecto	14,1	12,2	11,9
Otros	2,1	1,5	–
Nivel - Categoría del EESS de fallecimiento (solo MM institucionales)			
I Nivel	6,8	5,9	–
II Nivel	53,4	55,4	66,7
III Nivel	38,2	38,2	33,3
Sin datos	1,6	0,5	–
Atenciones prenatales - APN			
NO	25,1	26,5	18,4
SI	74,9	73,5	81,6
Trimestre de inicio APN (solo las que tuvieron APN)			
I trimestre	52,2	59,4	48,4
II trimestre	34,0	30,0	38,7
III trimestre	13,9	10,6	12,9
N° de APN (solo las que tuvieron APN)			
1 a 5	60,3	53,3	71,0
6	13,4	12,8	12,9
≥ 7	26,3	33,9	16,1



Se consideraron las muertes maternas de clasificación preliminar directa e indirecta ocurridas hasta los 42 días de culminada la gestación.

*Constituye información **válida disponible** de la notificación inmediata y/o investigación epidemiológica, actualizada al 04/04/2024. Esta información **está sujeta a actualizaciones y al desarrollo de los procesos de investigación** epidemiológica por lo que podría variar.

Fuente: Centro Nacional de Epidemiología, Prevención y Control de Enfermedades – MINSA

Muerte materna según grupo étnico, 2022 – 2024*

DATOS SOCIODEMOGRÁFICOS	2022	2023*	2024*
Grupo étnico			
Mestizo	91,8	89,9	97,3
Indígena Amazónico	6,7	8,8	2,7
Andino	1,5	0,8	–
Otro	–	0,4	–
Afro descendiente	–	–	–
Total	100,0	100,0	100,0



Se consideraron las muertes maternas de clasificación preliminar directa e indirecta ocurridas hasta los 42 días de culminada la gestación.

*Constituye información **válida disponible** de la notificación inmediata y/o investigación epidemiológica, actualizada al 04/04/2024. Esta información **está sujeta a actualizaciones y al desarrollo de los procesos de investigación** epidemiológica por lo que podría variar.

Muerte materna según demoras, 2022 – 2024*

DEMORAS	2022	2023	2024*
Identificación de signos de peligro	%	%	%
Si	58,1	57,6	56,7
No	34,1	31,0	33,3
Sin datos	7,9	11,4	10,0
Buqueda de ayuda			
Si	73,5	69,0	73,3
No	18,6	20,0	13,3
Sin datos	7,9	11,0	13,3
Dificultad en acceder a un EESS			
Si	29,0	31,4	40,0
<i>Inaccesibilidad Geográfica</i>	4,7	0,4	0,0
Distancia	10,0	6,5	3,3
Transporte	5,7	7,8	20,0
Creencias/costumbres	5,7	5,7	6,7
<i>Otro</i>	1,8	6,9	6,7
<i>Sin datos</i>	1,1	4,1	3,3
No	61,6	56,7	46,7
Sin datos	9,3	11,8	13,3
Dificultad para ser atendida en el EESS			
Si	19,0	24,5	26,7
<i>Económicas</i>	0,7	0,8	0,0
<i>Administrativas/Trámites</i>	2,2	2,0	0,0
<i>Demora en Atención</i>	3,6	5,7	3,3
Mala atención	4,7	6,5	6,7
Idioma	6,8	9,0	6,7
<i>Otro</i>	1,1	0,4	10,0
No	72,0	61,6	60,0
Sin datos	9,0	13,9	13,3

Se consideraron las muertes maternas de clasificación preliminar directa e indirecta ocurridas hasta los 42 días de culminada la gestación.

*Constituye información **válida disponible** de la notificación inmediata y/o investigación epidemiológica, actualizada al 04/04/2024
Esta información **está sujeta a actualizaciones y al desarrollo de los procesos de investigación** epidemiológica por lo que podría variar.

Muertes maternas según causas de defunción, Perú, 2022 - 2024*

CAUSAS DE DEFUNCIÓN	2022	2023	2024*	
	%	%	N	%
Causas Directas	63,2	63,0	39	70,9
Hemorragia obstétrica	25,7	23,0	12	21,8
Trastornos hipertensivos	21,9	19,5	9	16,4
Otras causas obstétricas directas	6,3	6,6	7	12,7
Aborto y sus complicaciones	2,4	4,3	5	9,1
Infección obstétrica /Sepsis	2,4	5,4	3	5,5
Otras directas (poco específicas)	4,5	4,3	3	5,5
Causas Indirectas	36,8	37,0	16	29,1
Enfermedades infecciosas y parasitarias	3,5	8,2	5	9,1
Enfermedad del sistema respiratorio	3,5	6,2	2	3,6
Trastorno cardiovascular/vascular	4,9	4,3		0,0
Otras causas indirectas	5,6	4,7		0,0
Enfermedades neoplásicas	3,8	3,5	1	1,8
Enfermedad sistema digestivo	3,1	2,3		0,0
Enfermedad cerebrovascular/ Sistema nerv.	4,5	1,6	5	9,1
Enfermedad por la COVID - 19	3,5	0,4	1	1,8
Otras indirectas (poco específicas)	4,5	5,8	2	3,6
TOTAL	100,0	100,0	55	100,0

Hemorragia obstétrica:

La MM a causa de hemorragias, fueron más frecuentes en las MM extra institucionales (47,3%) comparado a las ocurridas en instituciones (12,9%) y al promedio nacional (23%).

Trastornos hipertensivos:

Las MM a causa de los trastornos hipertensivos, fueron más frecuentes en EESS (24,7%) comparado a las MM ocurridas fuera de los EESS (6,8 %) al promedio nacional (19.5%).

COVID-19: MM notificadas al sistema de vigilancia epidemiológica como fallecidas a causa de la COVID -19 confirmada o sospechosa

Fuente: Centro Nacional de Epidemiología, Prevención y Control de Enfermedades – MINSA

*Constituye información **válida disponible** de la notificación inmediata y/o investigación epidemiológica actualizada al 04/04/2024. Esta información **está sujeta a actualizaciones y al desarrollo de los procesos de investigación** epidemiológica por lo que podría variar.

Muerte materna por hemorragia y trastornos hipertensivos según procedencia, Perú, 2023*

Ámbito de procedencia	Hemorragia Obstétrica		Trastornos hipertensivos	
	MM Extra institucional	MM Institucional	MM Extra institucional	MM Institucional
Departamento				
Amazonas	1	1		2
Áncash	1			4
Apurímac				1
Arequipa		1		1
Ayacucho				2
Cajamarca	5	1	1	3
Callao				1
Cusco	3	3		1
Huancavelica	2			1
Huánuco	3	2		
Ica		2		
Junín	3	1		
La Libertad	6	1	3	4
Lambayeque	2			1
Lima		1	1	2
Loreto	5	5		3
Pasco				1
Piura		3		10
Puno	3	1		4
San Martín	1	1		3
Ucayali		1		1
Zona				
Rural	32	11	4	22
Urbano	3	13	1	23
Total	35	24	5	45

- **Hemorragia obstétrica:** Hasta la SE 52 - 2023, el 59,3 % (35/59) de MM que ocurrieron a causa de hemorragia fueron extrainstitucionales, de estas el 91,4% (32/35) procedía de distritos rurales.
- **Trastornos hipertensivos:** Hasta la SE 52 - 2023, el 92% (46/50) de MM causa de trastornos hipertensivos ocurrieron en establecimientos de salud.

- Las hemorragias ocurren con mayor frecuencia en MM extrainstitucionales, en mujeres procedentes de los departamentos de La Libertad, Cajamarca, Loreto y Cusco, y de distritos de zona rural.
- Los trastornos hipertensivos ocurren con mayor frecuencia en MM institucionales, en mujeres procedentes de los departamentos de Piura y La Libertad.

COVID-19: MM notificadas al sistema de vigilancia epidemiológica como fallecidas a causa de la COVID -19 confirmada o sospechosa

Fuente: Centro Nacional de Epidemiología, Prevención y Control de Enfermedades – MINSA

*Constituye información **válida disponible** de la notificación inmediata y/o investigación epidemiológica actualizada al 04/04/2024
Esta información **está sujeta a actualizaciones y al desarrollo de los procesos de investigación** epidemiológica por lo que podría variar.

Muertes maternas según causas y lugar de defunción, Perú 2023*

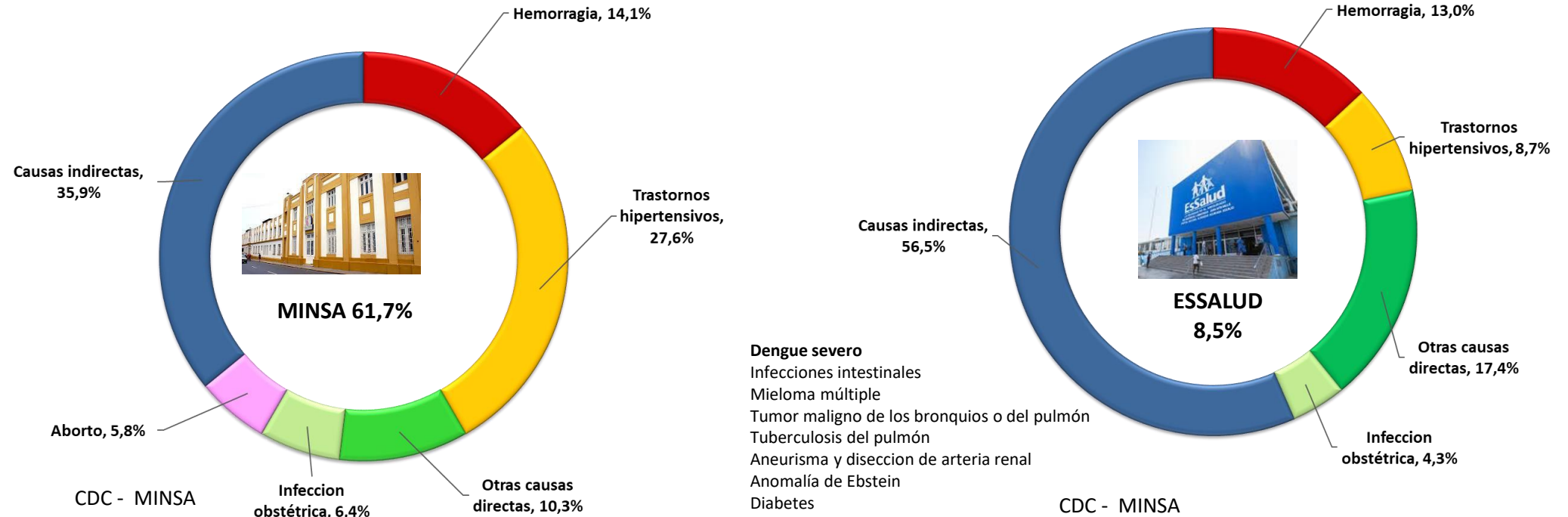

*Constituye información **válida disponible** de la notificación inmediata y/o investigación epidemiológica, actualizada al 04/04/2024. Esta información **está sujeta a actualizaciones y al desarrollo de los procesos de investigación** epidemiológica por lo que podría variar.

COVID-19: MM notificadas al sistema de vigilancia epidemiológica como fallecidas a causa de la COVID -19 confirmada o sospechosa.

Fuente: Centro Nacional de Epidemiología, Prevención y Control de Enfermedades – MINSA



PERÚ

Ministerio
de Salud



BICENTENARIO
DEL PERÚ
2021 - 2024

Gracias