



PERÚ

Ministerio de Salud

Centro Nacional de Epidemiología, Prevención y Control de Enfermedades

Número de casos de ofidismo, Perú 2014 – 2019*

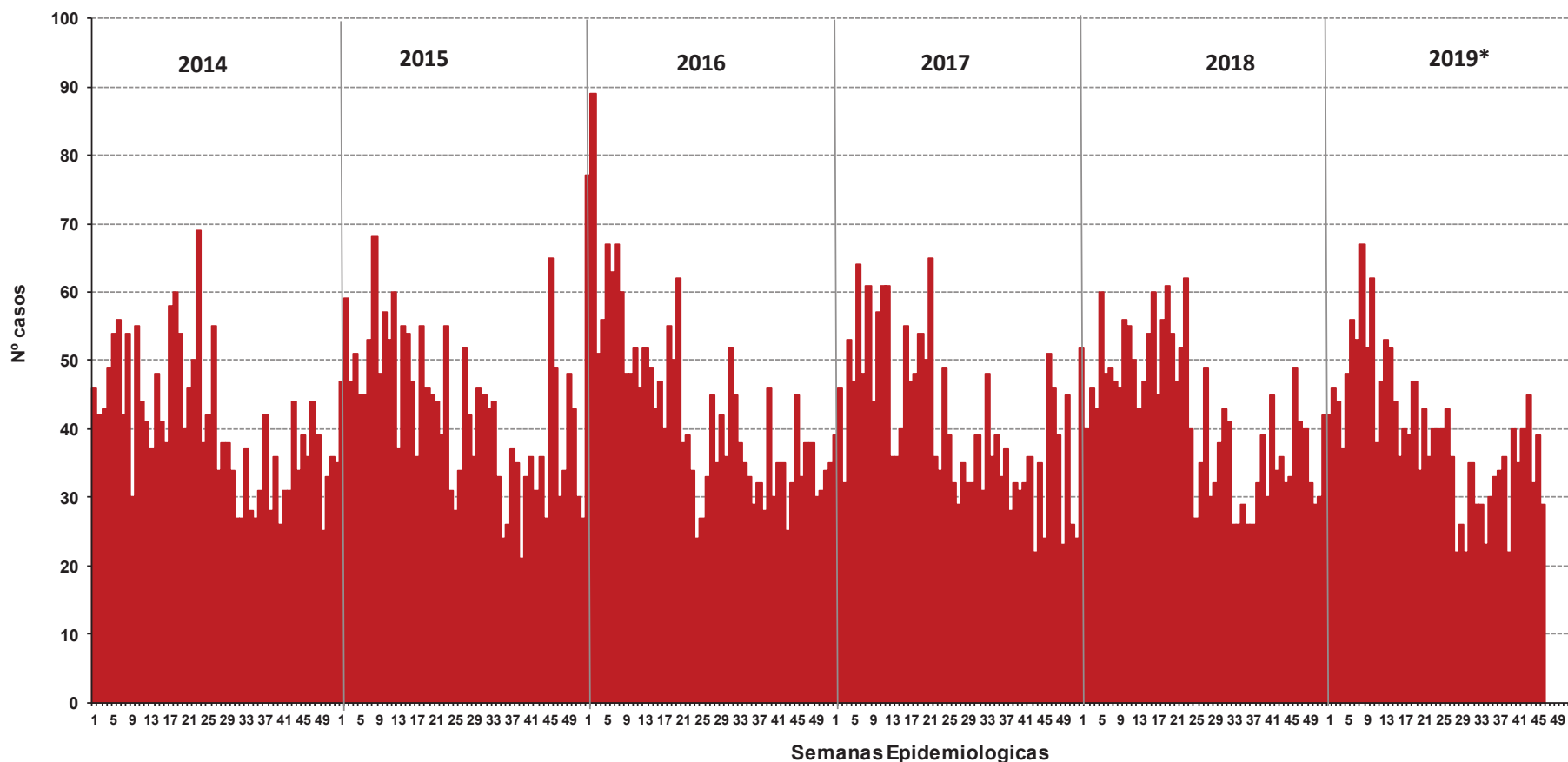

Hasta la SE 46 - 2019 se han notificado 1682 casos de ofidismo en el Perú, se reportaron 4 defunciones.

En el 2018, en el mismo periodo, se notificó 1320 casos en el Perú, la TIA fue de 4.12 casos por 100 mil hab., se reporto 4 defunciones.

Número de casos, incidencia y defunciones por ofidismo, Perú 2014* – 2019*

Años	2014	2015	2016	2017	2018	2019
N° de casos	844	625	1,822	1,567	1,320	1,682
Incidencia por 100 mil hab.	2.71	1.98	5.72	4.89	4.12	5.17
Defunciones	4	1	2	3	4	4



PERÚ

Ministerio
de SaludCentro Nacional de Epidemiología,
Prevención y Control de
Enfermedades

Número de casos de ofidismo según departamentos, Perú 2014-2019*

Departamentos	Años						Corte hasta la SE 46					
	2014	2015	2016	2017	2018	2019*	2014	2015	2016	2017	2018	2019*
LORETO	586	608	552	549	534	543	507	526	514	472	483	543
SAN MARTIN	458	415	484	468	499	348	407	395	433	440	460	348
UCAYALI	315	334	309	238	256	210	274	304	280	211	226	210
JUNIN	95	94	118	184	187	167	88	85	111	172	173	167
AMAZONAS	186	195	157	160	184	163	165	174	143	141	162	163
HUANUCO	147	183	195	120	151	89	127	164	183	109	135	89
CUSCO	64	90	90	73	106	67	57	82	81	65	89	67
MADRE DE DIOS	62	80	69	79	56	50	59	74	66	74	55	50
PIURA	35	21	49	64	56	45	35	20	45	60	54	45
PASCO	80	69	72	57	53	45	72	67	58	52	47	45
CAJAMARCA	31	32	38	26	19	20	30	28	35	26	18	20
AYACUCHO	16	16	34	26	26	17	16	15	28	22	21	17
LA LIBERTAD	11	15	18	23	13	16	11	15	16	23	11	16
PUNO	18	8	23	11	20	14	16	5	15	10	13	14
LIMA	18	19	25	22	15	7	18	17	23	21	15	7
LAMBAYEQUE	3	9	7	5	6	6	2	7	6	4	6	6
HUANCAVELICA	1	2	4	5	1	3	1	2	4	5	1	3
TUMBES	7	4	8	2	3	2	5	4	5	2	2	2
ANCASH	10	15	5	6	0	2	9	13	5	6	0	2
ICA	1	1	2	0	0	1	1	1	1	0	0	1
APURIMAC	0	0	0	0	0	1	0	0	0	0	0	1
CALLAO	0	0	0	1	0	0	0	0	0	1	0	0
AREQUIPA	0	2	0	0	0	0	0	2	0	0	0	0
MOQUEGUA	0	0	0	0	0	0	0	0	0	0	0	0
TACNA	0	0	0	0	0	0	0	0	0	0	0	0
Perú	2144	2212	2259	2119	2185	1816	1900	2000	2052	1916	1971	1816



PERÚ

Ministerio de Salud

Centro Nacional de Epidemiología, Prevención y Control de Enfermedades

Número de casos de ofidismo por SE, Perú 2017 – 2019*

En la SE 46 del 2019 se han reportado en el Perú 24 casos. En el 2018 el pico máximo de casos se reportó en la SE 23 (62 casos).

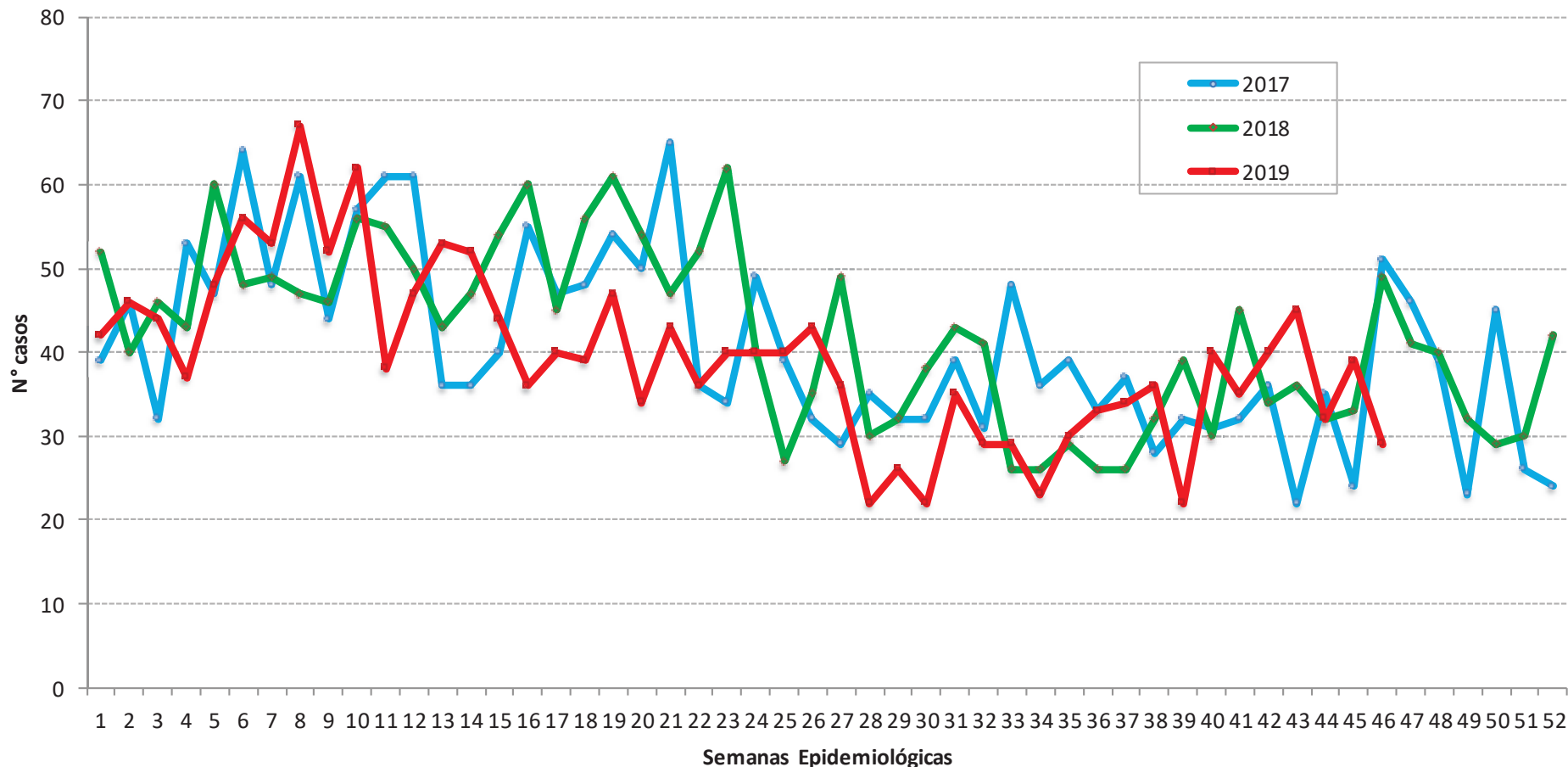



PERÚ

Ministerio
de SaludCentro Nacional de Epidemiología,
Prevención y Control de
Enfermedades

Casos, tasas y fallecidos por ofidismo, Perú 2019*

Departamentos	Casos	Incidencia x 100 mil hab.	%	Fallecidos
LORETO	534	49.54	30.10	3
SAN MARTIN	341	38.54	19.22	1
UCAYALI	206	39.75	11.61	1
JUNIN	164	11.80	9.24	0
AMAZONAS	154	36.06	8.68	0
HUANUCO	85	9.56	4.79	1
CUSCO	64	4.75	3.61	0
MADRE DE DIOS	48	31.96	2.71	0
PIURA	45	2.37	2.54	1
PASCO	45	14.39	2.54	1
CAJAMARCA	20	1.30	1.13	1
AYACUCHO	17	2.37	0.96	0
LA LIBERTAD	15	0.77	0.85	0
PUNO	14	0.95	0.79	0
LIMA	7	0.07	0.39	0
LAMBAYEQUE	6	0.46	0.34	0
HUANCAVELICA	3	0.59	0.17	0
TUMBES	2	0.80	0.11	0
ANCASH	2	0.17	0.11	0
APURIMAC	1	0.21	0.06	0
ICA	1	0.12	0.06	0
TACNA	0	0.00	0.00	0
CALLAO	0	0.00	0.00	0
AREQUIPA	0	0.00	0.00	0
MOQUEGUA	0	0.00	0.00	0
Perú	1774	5.45	100.00	9

Número de casos de ofidismo por distrito, Perú 2019

Casos acumulados 2019*

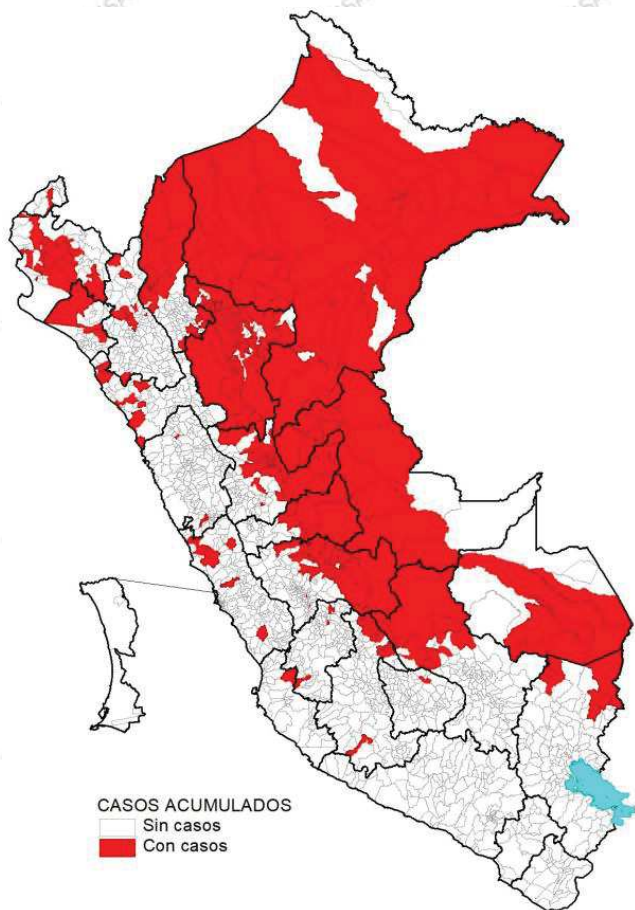

Desde la SE 1 a la SE 46 - 2019, son 273 distritos que reportaron al menos un caso de ofidismo, concentrados el 69.8% de estos en los departamentos de Loreto, San Martín, Ucayali y Junín.

Casos en la SE 46 - 2019

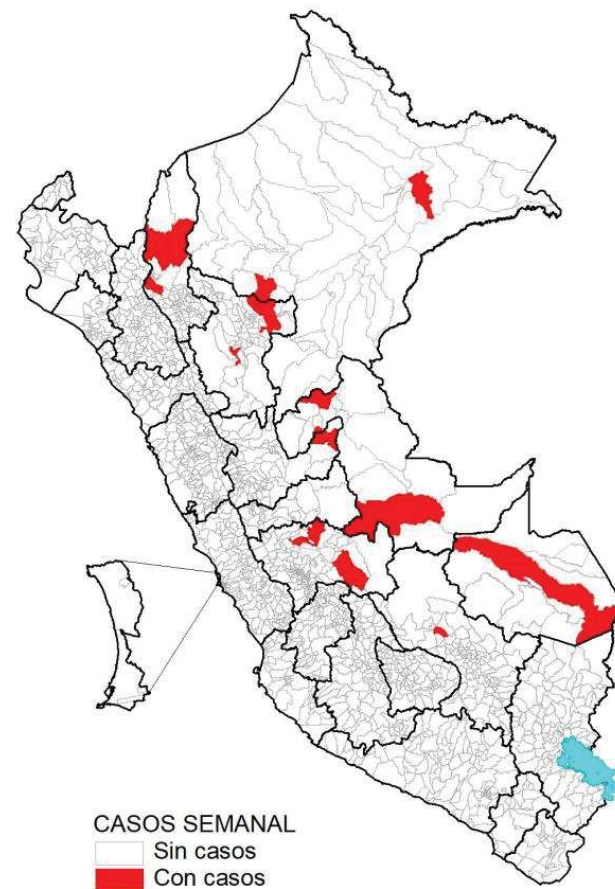

En la SE 46 - 2019 son 21 distritos distribuidos en 16 provincias de 8 departamentos que registran casos de ofidismo.



PERÚ

Ministerio de Salud

Centro Nacional de Epidemiología, Prevención y Control de Enfermedades

Incidencia de ofidismo por distritos, Perú 2019

Incidencia acumulada 2019*

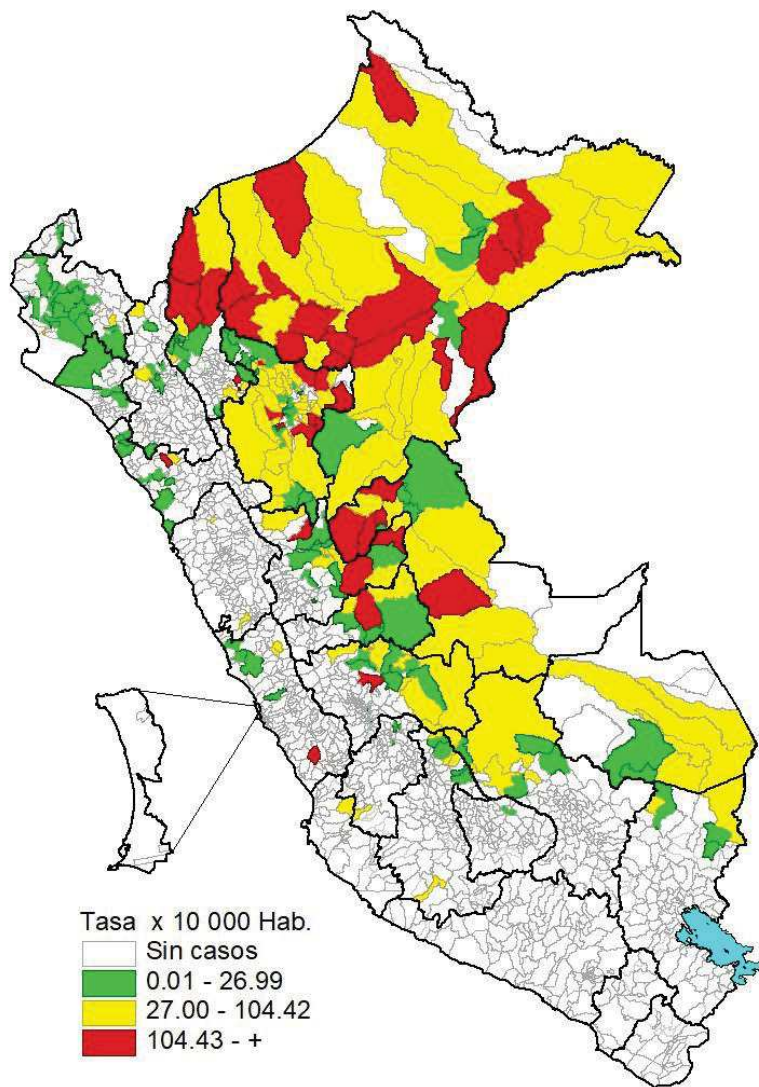

Incidencia en la SE 46 - 2019

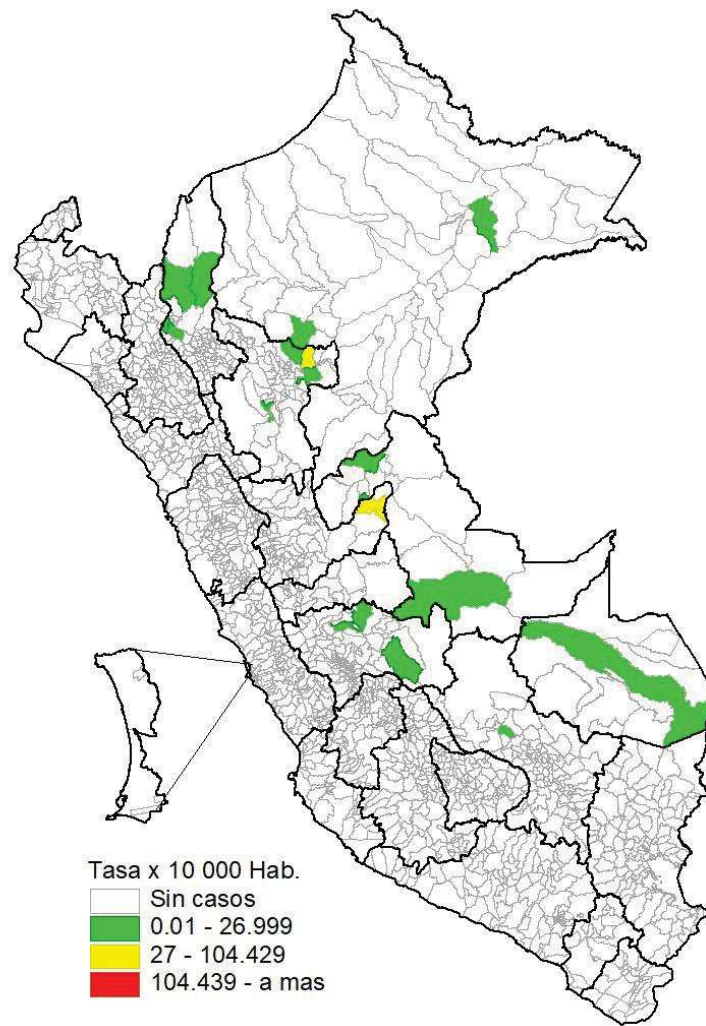



PERÚ

Ministerio
de SaludCentro Nacional de Epidemiología,
Prevención y Control de
Enfermedades

Distribución de casos de ofidismo pos de edad y género, Perú 2019*

	N° casos	%	TIA por 100 mil Hab.
Según grupo de edad			
Niños (0 - 11 años)	246	13.55	3.61
Adolescentes (12 - 17 años)	236	13.00	6.76
Joven (18 - 29 años)	409	22.52	6.05
Adulto (30 - 59 años)	744	40.97	6.20
Adulto mayor (60 + años)	181	9.97	5.22
Perú	1816	100.00	5.58
Según género			
Hombres	1196	65.86	7.34
Mujeres	620	34.14	3.82

El 40.97% de los casos se reportaron en el grupo de 30 - 59 años y el 22.52% en el grupo de 18 - 29 años.

Las tasas de incidencia acumulada fueron altas en los grupos de edad de 12-17 años y 30 - 59 años.