

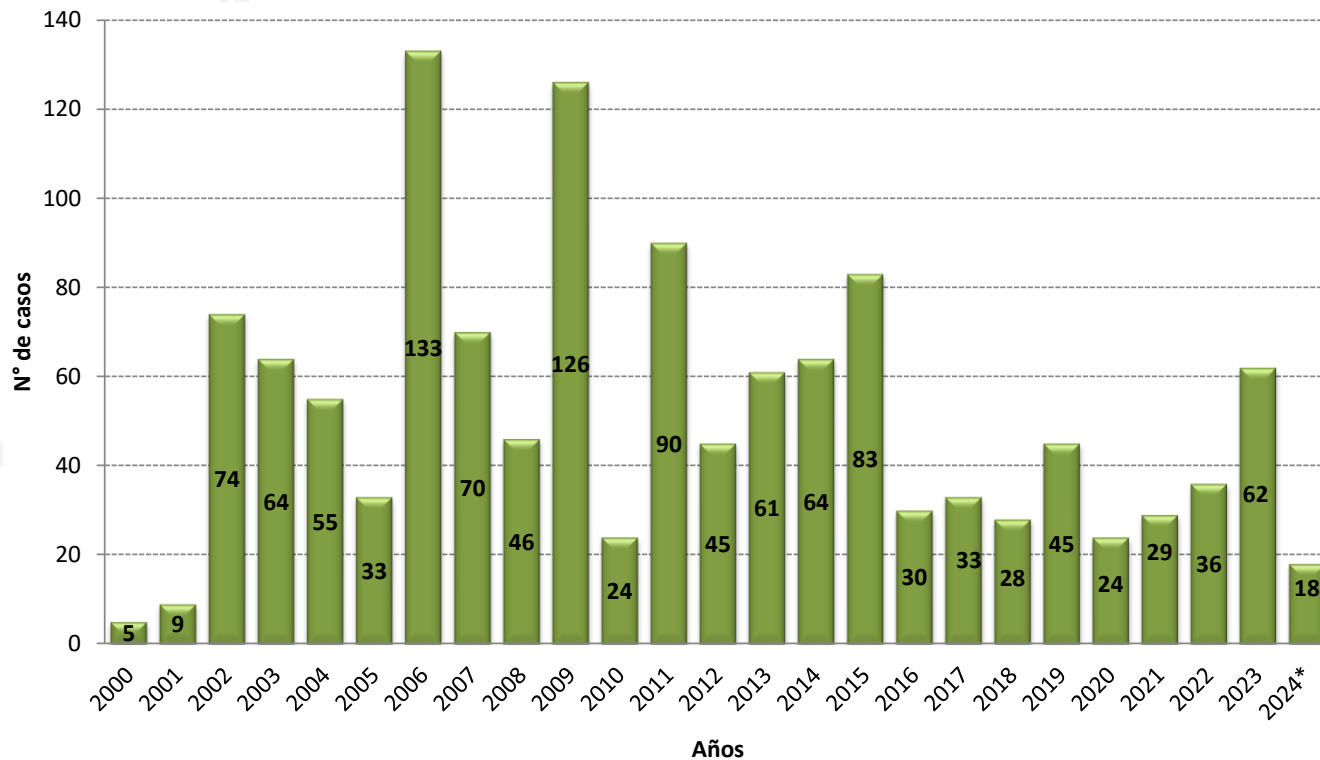

Número de casos de Enfermedad de Chagas, Perú 2000 – 2024*



Número de casos, incidencia y defunciones por Enfermedad de Chagas, Perú 2019* – 2024*

| Años | 2019 | 2020 | 2021 | 2022 | 2023 | 2024 |
|------------------------------------|------|------|------|------|------|------|
| N° de casos | 17 | 14 | 4 | 13 | 26 | 18 |
| Incidencia por 100 mil hab. | 0.05 | 0.04 | 0.01 | 0.04 | 0.08 | 0.05 |
| Defunciones | 0 | 0 | 0 | 0 | 1 | 0 |

Hasta la SE 15 del 2023, se ha notificado 18 casos de Chagas en el Perú. No se notificó defunciones.

En el 2023, en el mismo periodo, se notificó 26 casos en el Perú, la TIA fue de 0.08 casos por 100 mil hab.



PERÚ

Ministerio de Salud

Viceministerio de Salud Pública

Centro Nacional de Epidemiología, Prevención y Control de Enfermedades

Número casos de Enfermedad de Chagas por distrito, Perú 2024*

Casos acumulados 2024

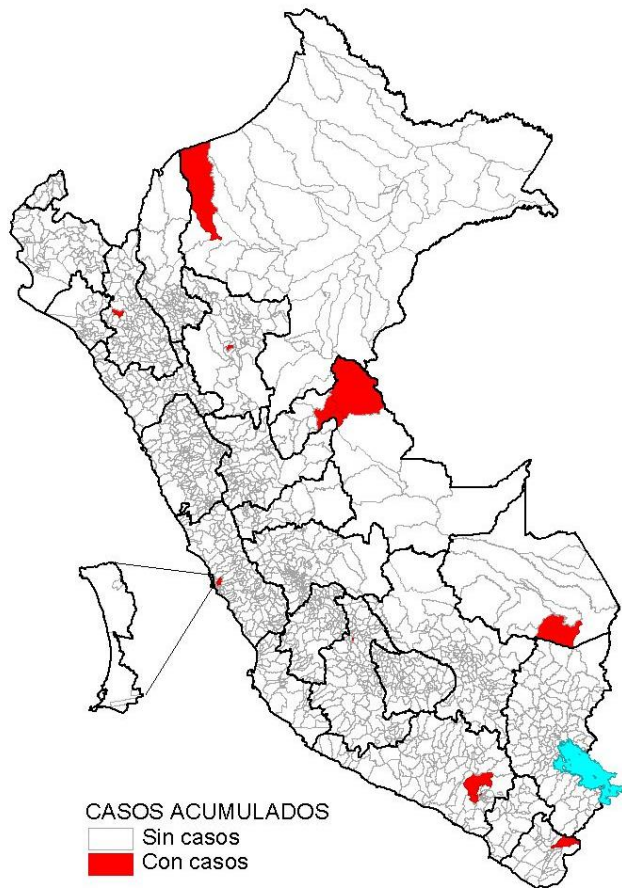

Casos en la SE 15 - 2024

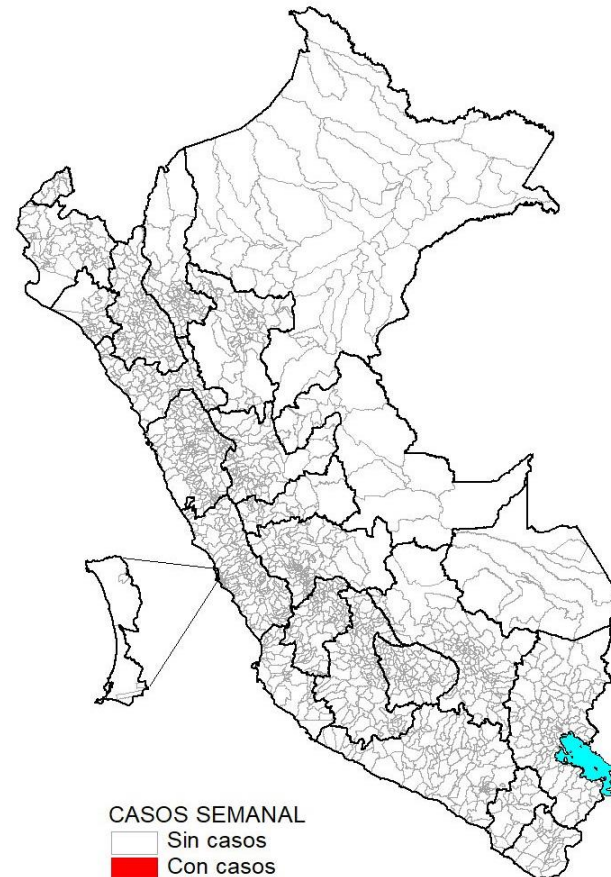

Desde la SE 01 a la SE 15 del 2024, son 14 distritos los que reportaron al menos un caso de Enfermedad de Chagas, concentrados el 50.0% de estos en los departamentos de Ucayali y Arequipa.

En la SE 15 – 2024, no se registran distritos con casos de Enfermedad de Chagas.



PERÚ

Ministerio de Salud

Viceministerio de Salud Pública

Centro Nacional de Epidemiología, Prevención y Control de Enfermedades

Número de casos de Enfermedad de Chagas según departamentos, Perú 2019 - 2024*

| DEPARTAMENTOS | Casos acumulados | | | | | | Corte Hasta la SE 15 | | | | | |
|---------------|------------------|-----------|-----------|-----------|-----------|-----------|----------------------|-----------|----------|-----------|-----------|-----------|
| | 2019 | 2020 | 2021 | 2022 | 2023 | 2024* | 2019 | 2020 | 2021 | 2022 | 2023 | 2024** |
| AMAZONAS | 2 | 0 | 0 | 0 | 1 | 0 | 1 | 0 | 0 | 0 | 0 | 0 |
| ANCASH | 1 | 0 | 0 | 0 | 0 | 0 | 1 | 0 | 0 | 0 | 0 | 0 |
| APURIMAC | 0 | 0 | 0 | 0 | 0 | 0 | 0 | 0 | 0 | 0 | 0 | 0 |
| AREQUIPA | 23 | 10 | 19 | 16 | 22 | 3 | 8 | 4 | 3 | 6 | 7 | 3 |
| AYACUCHO | 1 | 3 | 1 | 4 | 7 | 1 | 0 | 1 | 0 | 1 | 1 | 1 |
| CAJAMARCA | 1 | 2 | 0 | 0 | 15 | 2 | 1 | 1 | 0 | 0 | 11 | 2 |
| CALLAO | 0 | 0 | 0 | 0 | 0 | 0 | 0 | 0 | 0 | 0 | 0 | 0 |
| CUSCO | 0 | 0 | 1 | 0 | 0 | 0 | 0 | 0 | 1 | 0 | 0 | 0 |
| HUANCAVELICA | 0 | 0 | 0 | 0 | 0 | 0 | 0 | 0 | 0 | 0 | 0 | 0 |
| HUANUCO | 1 | 0 | 0 | 0 | 0 | 0 | 0 | 0 | 0 | 0 | 0 | 0 |
| ICA | 0 | 1 | 0 | 0 | 0 | 0 | 0 | 0 | 0 | 0 | 0 | 0 |
| JUNIN | 0 | 0 | 2 | 1 | 0 | 0 | 0 | 0 | 0 | 0 | 0 | 0 |
| LA LIBERTAD | 0 | 0 | 0 | 1 | 1 | 0 | 0 | 0 | 0 | 1 | 1 | 0 |
| LAMBAYEQUE | 0 | 0 | 0 | 0 | 0 | 0 | 0 | 0 | 0 | 0 | 0 | 0 |
| LIMA | 0 | 0 | 0 | 2 | 0 | 2 | 0 | 0 | 0 | 2 | 0 | 2 |
| LORETO | 3 | 1 | 0 | 0 | 3 | 1 | 3 | 1 | 0 | 0 | 2 | 1 |
| MADRE DE DIOS | 0 | 0 | 0 | 1 | 0 | 1 | 0 | 0 | 0 | 1 | 0 | 1 |
| MOQUEGUA | 1 | 1 | 4 | 5 | 2 | 0 | 0 | 1 | 0 | 2 | 1 | 0 |
| PASCO | 0 | 0 | 0 | 0 | 0 | 0 | 0 | 0 | 0 | 0 | 0 | 0 |
| PIURA | 0 | 0 | 1 | 0 | 0 | 0 | 0 | 0 | 0 | 0 | 0 | 0 |
| PUNO | 1 | 1 | 0 | 0 | 0 | 0 | 0 | 1 | 0 | 0 | 0 | 0 |
| SAN MARTIN | 5 | 0 | 1 | 4 | 6 | 1 | 1 | 0 | 0 | 0 | 2 | 1 |
| TACNA | 3 | 2 | 0 | 2 | 2 | 1 | 1 | 2 | 0 | 0 | 0 | 1 |
| TUMBES | 0 | 0 | 0 | 0 | 0 | 0 | 0 | 0 | 0 | 0 | 0 | 0 |
| UCAYALI | 3 | 3 | 0 | 0 | 3 | 6 | 1 | 3 | 0 | 0 | 1 | 6 |
| Perú | 45 | 24 | 29 | 36 | 62 | 18 | 17 | 14 | 4 | 13 | 26 | 18 |

Fuente : Centro Nacional de Epidemiología, Prevención y Control de Enfermedades – MINSA. (*) Hasta la SE 15 - 2024 (**) En investigación