



PERÚ

Ministerio  
de Salud

# SALA SITUACIONAL DE CÁNCER EN EL PERÚ

## I Trimestre 2024

UT ENT  
CDC Perú

MINISTERIO DE SALUD  
SALUD. DERECHO DE TODOS



BICENTENARIO  
PERÚ  
2024

## Tendencia de casos registrados de cáncer, Perú, 2019-2024\*

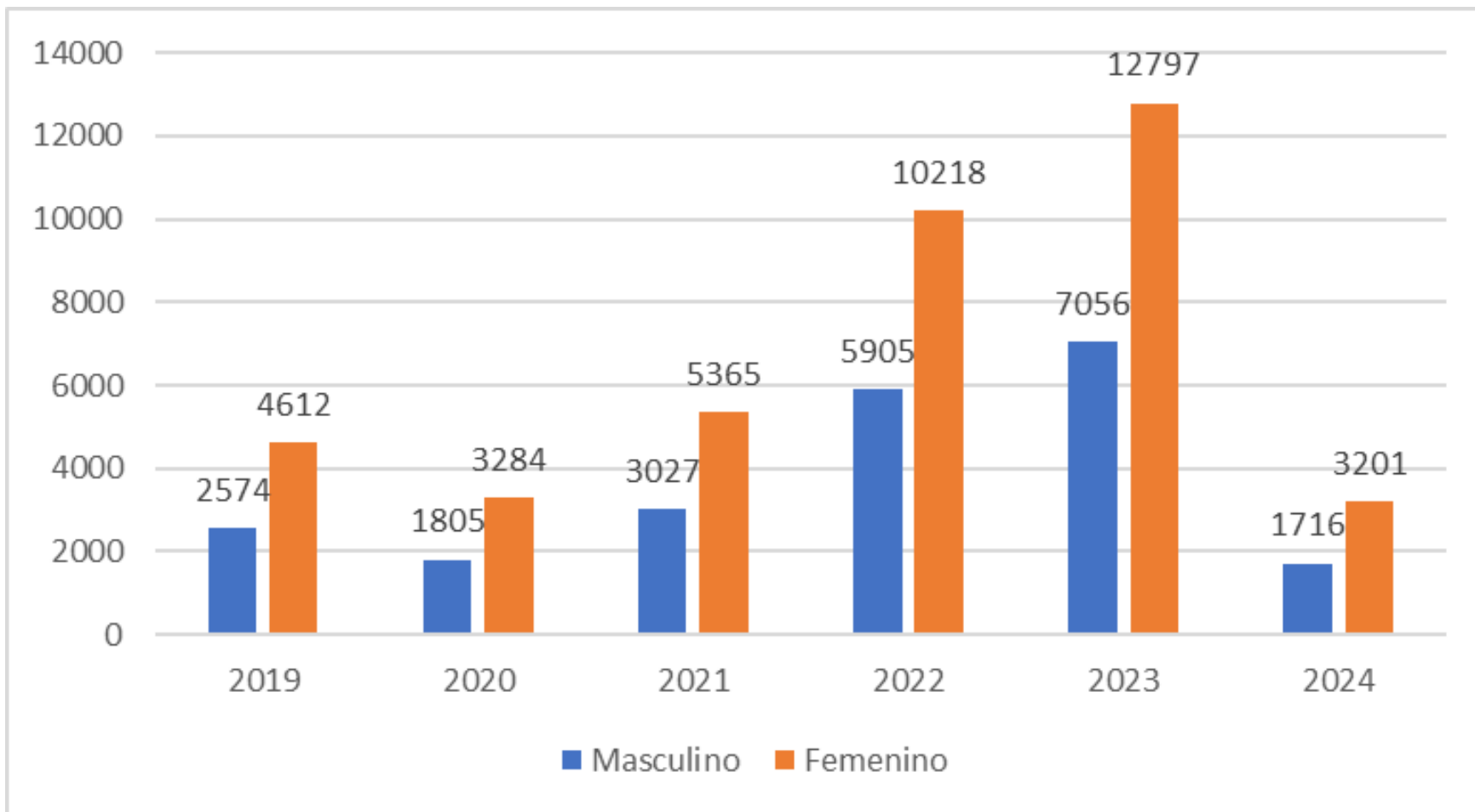

Al I trimestre de 2024, se incrementó el número de establecimientos con un Registro Hospitalario de Cáncer activo; así también, se incrementó el número de casos registrados de cáncer. Se estima que a diciembre el número de casos registrados será de 20 mil casos.

Nota: \*Información al I trimestre 2024

Fuente: CDC Perú. Vigilancia Epidemiológica de Cáncer.

## Casos registrados de cáncer por hospital, Perú, 2024\*

Establecimiento	N	%
IREN CENTRO	486	9,9
IREN NORTE	440	8,9
HOSP. ARZOBISPO LOAYZA	417	8,5
HOSP. REGIONAL DE LAMBAYEQUE	331	6,7
HOSPITAL GOYENECHÉ	182	3,7
HOSP. MACIONAL HIPOLITO HUNANUE	174	3,5
HOSPITAL REGIONAL DEL CUSCO	155	3,2
IREN SUR	140	2,8
HOSP. CAYETANO HEREDIA	132	2,7
HOSPITAL GENERAL DE JAEN	127	2,6
CLINICA SAN FELIPE	122	2,5
HOSP. REGIONAL DE AYACUCHO	121	2,5
HOSP. DANIEL ALCIDES CARRIÓN	120	2,4
HOSP. APOYO II SULLANA	112	2,3
HOSP. SERGIO BERNALES	93	1,9
HOSP. MARIA AUXILIADORA	92	1,9
HOSP. ELEAZAR GUZMAN BARRON	90	1,8
HOSPITAL CENTRAL FAP	82	1,7
HOSP. SANTA ROSA	81	1,6
HOSP. REG. DOCENTE DE TRUJILLO	78	1,6

- Se presenta los 20 hospitales que acumulan el 73% de los casos registrados en el periodo. Otros 60 hospitales acumulan el 27% de los casos.
- El número de hospitales con Registros activos se incrementó a 80.
- El sistema de vigilancia aún no cuenta con los registros de cáncer del INEN y EsSalud lo cual se encuentra en proceso de implementación

Nota: \*Información al I trimestre 2024

Fuente: CDC Perú. Vigilancia Epidemiológica de Cáncer.

# Distribución de casos registrados de cáncer por etapa de vida y sexo, Perú, 2024\*

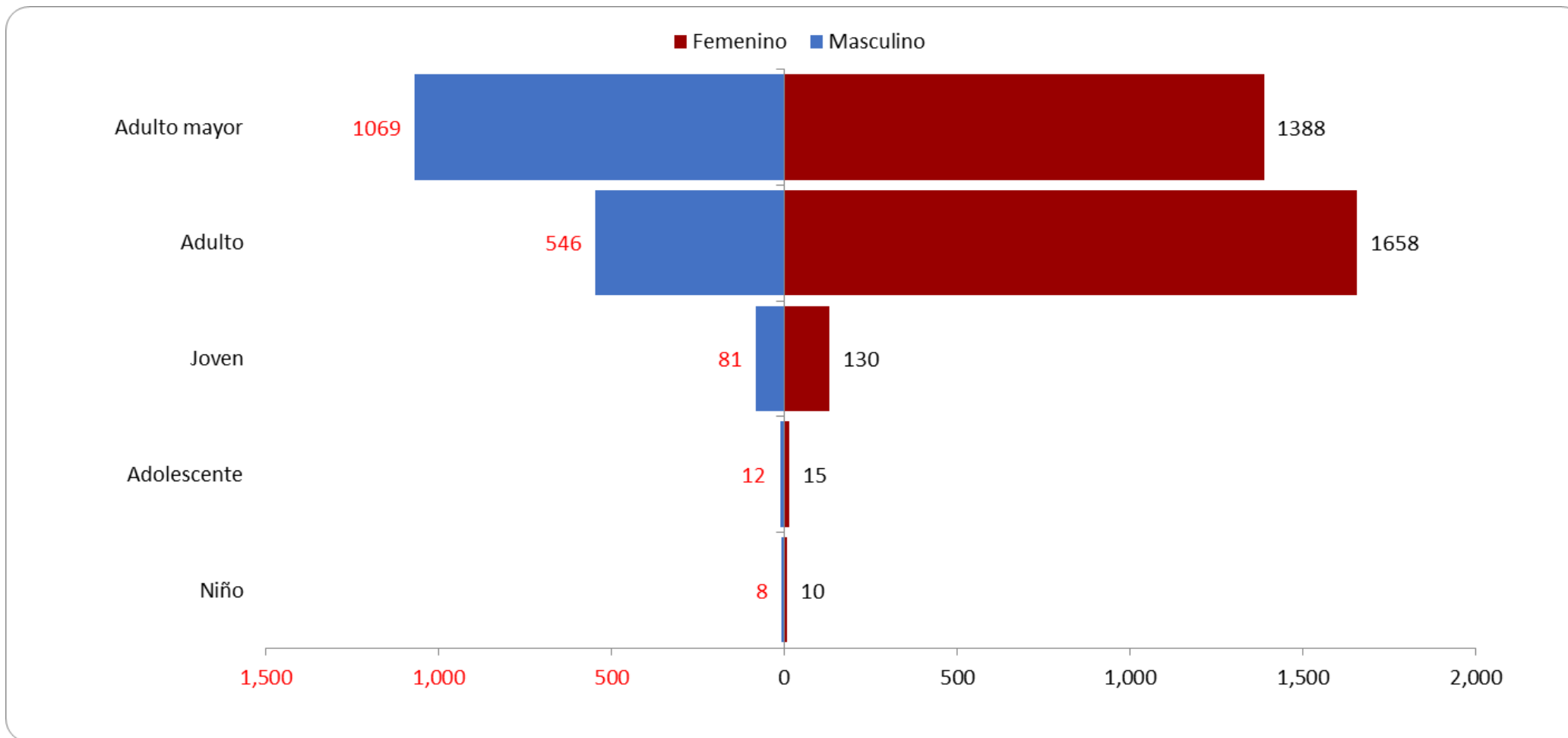

Nota: \*Información al I trimestre 2024

Fuente: CDC Perú. Vigilancia Epidemiológica de Cáncer.

# Distribución de casos registrados de cáncer por quinquenio y sexo, Perú, 2024\*

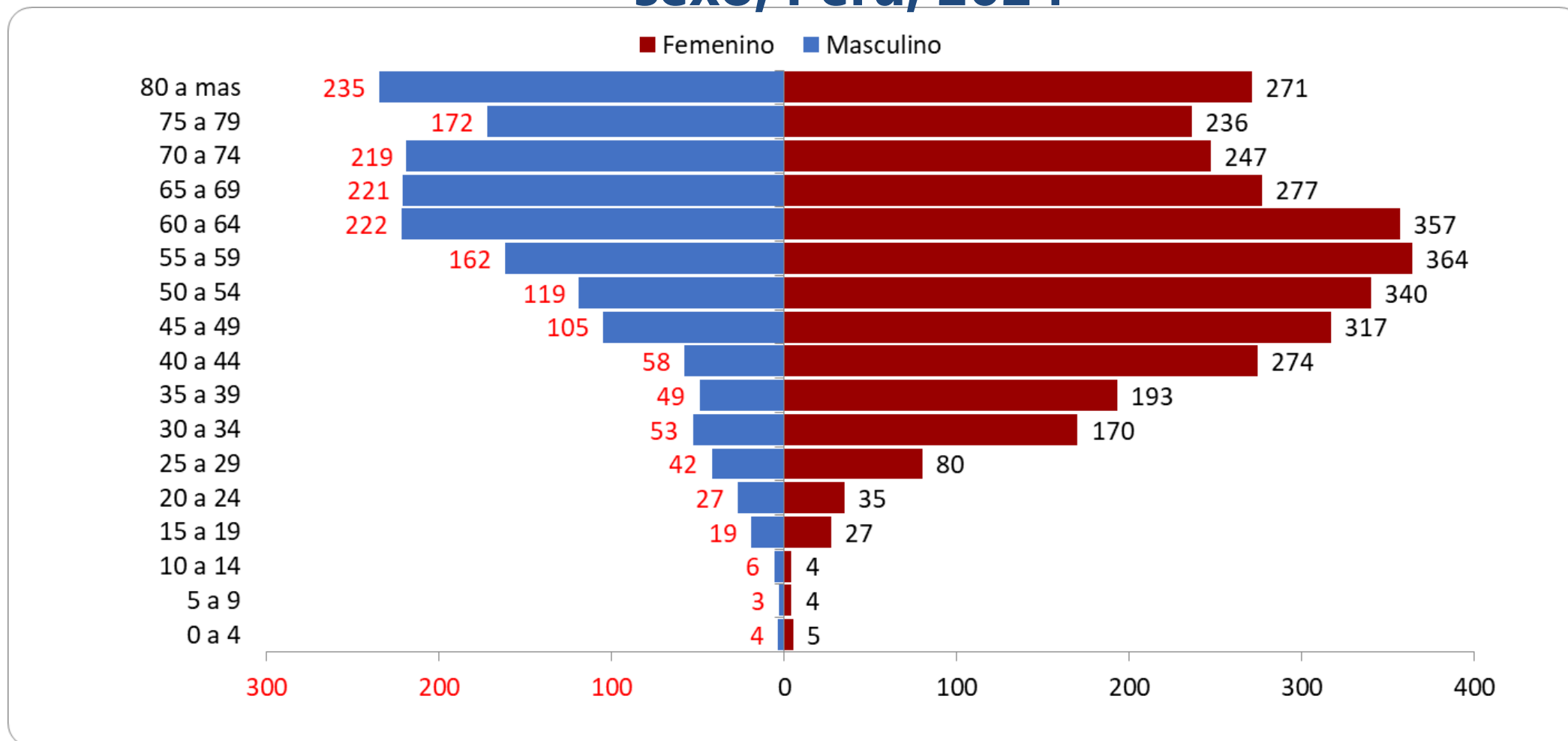

Nota: \*Información al I trimestre 2024

Fuente: CDC Perú. Vigilancia Epidemiológica de Cáncer.

# Distribución de casos registrados de cáncer según localización y sexo, Perú, 2024\*

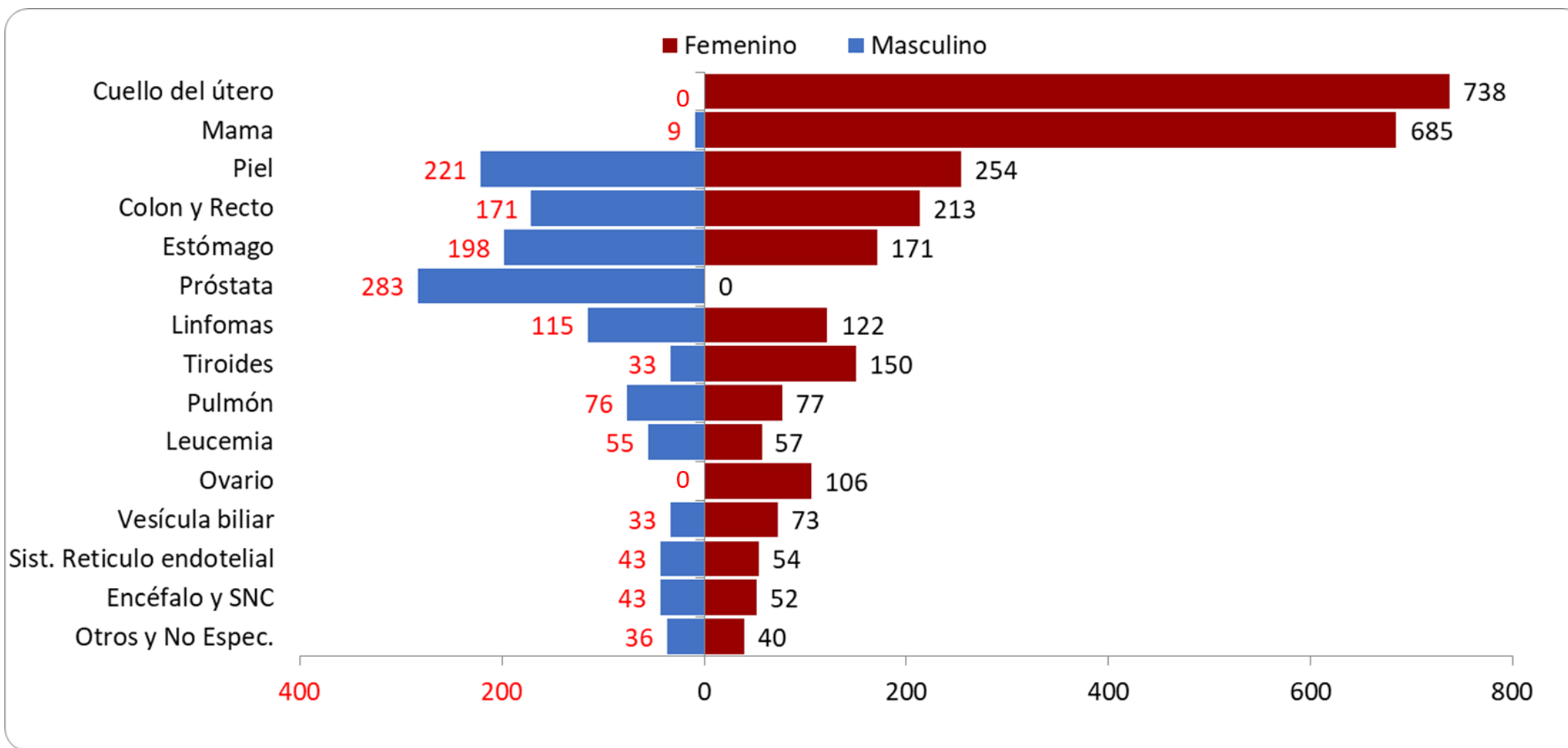

Nota: \*Información al I trimestre 2024

Fuente: CDC Perú. Vigilancia Epidemiológica de Cáncer.

## Tasa de incidencia de casos registrados de cáncer, Perú, 2024\*

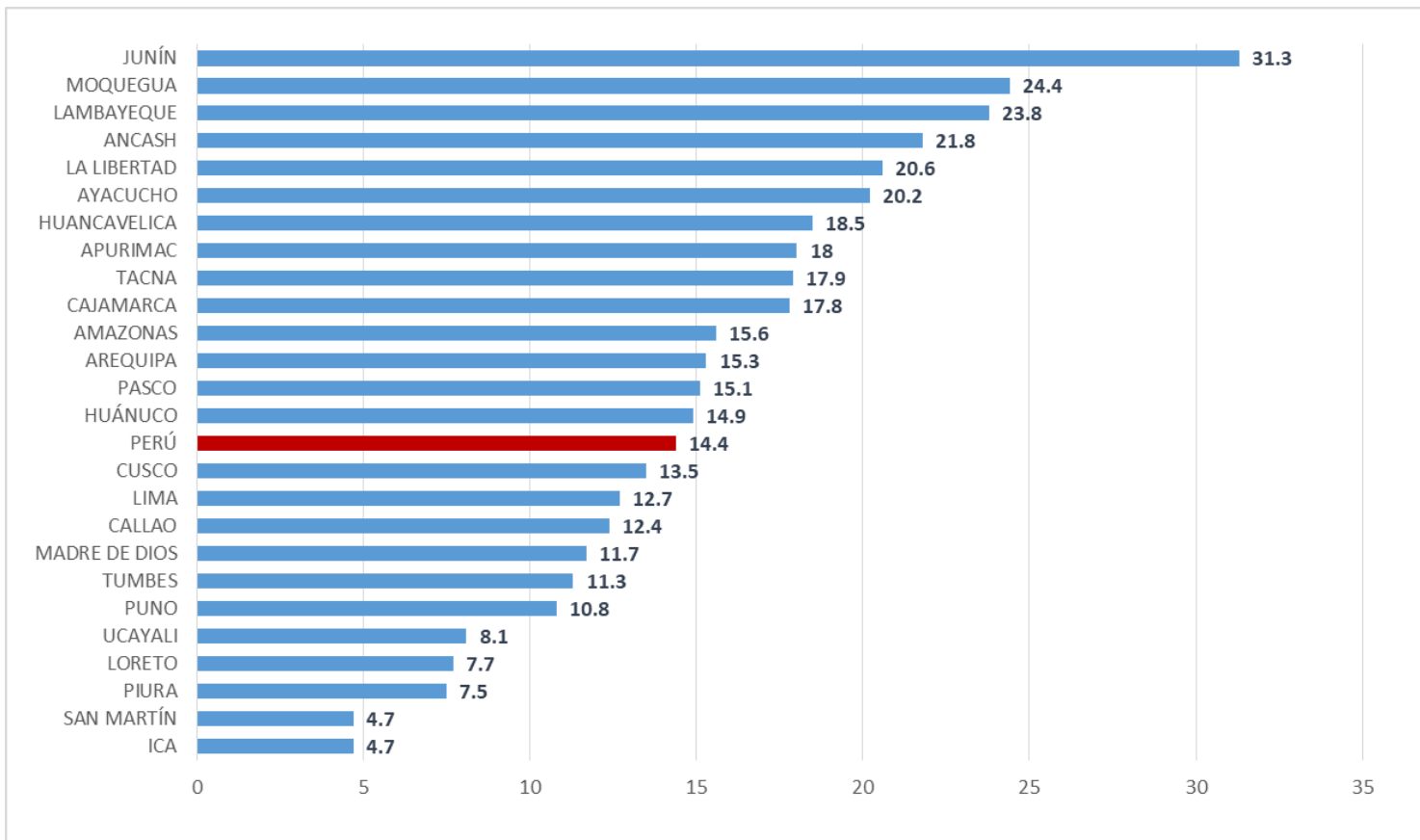

Departamento	Casos	Tasa de incidencia
JUNÍN	432	31,3
MOQUEGUA	49	24,4
LAMBAYEQUE	324	23,8
ANCASH	262	21,8
LA LIBERTAD	438	20,6
AYACUCHO	135	20,2
HUANCAVELICA	62	18,5
APURIMAC	77	18,0
TACNA	71	17,9
CAJAMARCA	257	17,8
AMAZONAS	67	15,6
AREQUIPA	246	15,3
PASCO	40	15,1
HUÁNUCO	111	14,9
<b>PERÚ</b>	<b>4917</b>	<b>14,4</b>
CUSCO	189	13,5
LIMA	1434	12,7
CALLAO	150	12,4
MADRE DE DIOS	23	11,7
TUMBES	30	11,3
PUNO	131	10,8
UCAYALI	52	8,1
LORETO	81	7,7
PIURA	162	7,5
ICA	50	4,7
SAN MARTÍN	44	4,7

Nota: \*Información al I trimestre 2024

Fuente: CDC Perú. Vigilancia Epidemiológica de Cáncer.



PERÚ

Ministerio de Salud

Viceministerio de Salud Pública

Centro Nacional de Epidemiología, Prevención y Control de Enfermedades

# Principales tipos de cáncer por departamento de procedencia, Perú, 2024\*

Nota: \*Información al I trimestre 2024

Fuente: CDC Perú. Vigilancia Epidemiológica de Cáncer.

Departamento	Mama	Cérvix	Cólon y Recto	Estómago	Próstata
AMAZONAS	19	10	5	6	1
ANCASH	26	46	18	34	15
APURIMAC	6	10	4	8	4
AREQUIPA	24	50	18	15	10
AYACUCHO	7	28	11	11	5
CAJAMARCA	25	55	15	27	10
CALLAO	40	11	12	7	17
CUSCO	13	33	14	17	10
HUANCAVELICA	4	10	5	6	6
HUÁNUCO	17	31	10	10	5
ICA	9	10	4	7	2
JUNÍN	47	94	24	32	23
LA LIBERTAD	53	54	28	25	27
LAMBAYEQUE	69	39	26	26	33
LIMA	242	142	135	95	90
LORETO	6	20	4	7	4
MADRE DE DIOS	1	8	0	1	2
MOQUEGUA	8	8	7	2	2
PASCO	9	9	4	4	1
PIURA	24	19	21	10	12
PUNO	12	13	4	3	1
SAN MARTÍN	11	6	5	2	1
TACNA	9	16	5	4	0
TUMBES	7	1	1	4	1
UCAYALI	6	15	4	6	1
<b>Total</b>	<b>694</b>	<b>738</b>	<b>384</b>	<b>369</b>	<b>283</b>



## Método del primer diagnóstico del cáncer, Perú, 2024\*

Método del primer diagnóstico	N	%
Presentación clínica	3698	75,2
Programas de Tamizaje	321	6,5
Hallazgo clínico	302	6,1
Hallazgo por Imágenes	236	4,8
Hallazgo Quirúrgico	132	2,7
Hallazgo por Endoscopía	119	2,4
Otros	69	1,4
Hallazgo en la autopsia	21	0,4
Desconocido	19	0,4
<b>Total</b>	<b>4917</b>	<b>100%</b>

Nota: \*Información al I trimestre 2024

Fuente: CDC Perú. Vigilancia Epidemiológica de Cáncer.

## Método del primer diagnóstico de cáncer de cuello uterino (izquierda) y cáncer de mama (derecha), Perú, 2024\*

Método del primer diagnóstico	N	%
Presentación clínica	526	71,3
Programas de Tamizaje	127	17,2
Hallazgo clínico	37	5,0
Hallazgo Quirúrgico	13	1,8
Hallazgo por Imágenes	12	1,6
Otros	11	1,5
Hallazgo en la autopsia	6	0,8
Desconocido	4	0,5
Hallazgo por Endoscopía	2	0,3
<b>Total</b>	<b>738</b>	<b>100%</b>

Método del primer diagnóstico	N	%
Presentación clínica	508	68,8
Programas de Tamizaje	76	10,3
Hallazgo clínico	50	6,8
Hallazgo Quirúrgico	6	0,8
Hallazgo por Imágenes	42	5,7
Otros	7	0,9
Hallazgo en la autopsia	1	0,1
Desconocido	3	0,4
Hallazgo por Endoscopía	1	0,1
<b>Total</b>	<b>694</b>	<b>100%</b>

Nota: \*Información al I trimestre 2024

Fuente: CDC Perú. Vigilancia Epidemiológica de Cáncer.

# Método de base del diagnóstico del cáncer, Perú, 2024\*

Método base del diagnóstico	N	%
Histología de Tumor Primario	3884	79,0
Por Imágenes	357	7,3
Citología o hematología	186	3,8
Histología de Metástasis	116	2,4
Sólo clínico	99	2,0
Por Endoscopia	99	2,0
Exámenes Bioquímicos	72	1,5
Sólo Certificado Defunción	48	1,0
Autopsia	42	0,9
Cirugía exploratoria	14	0,3
<b>Total</b>	<b>4917</b>	<b>100%</b>

Nota: \*Información al I trimestre 2024

Fuente: CDC Perú. Vigilancia Epidemiológica de Cáncer.

# Estadificación del cáncer en los casos registrados, Perú, 2024\*

## Estadio clínico en todos los casos

ESTADIO	N	%
0	149	7,0
I	272	12,8
II	446	21,0
III	590	27,8
IV	664	31,3

El 43,1% ( 2121/4917) de los casos registrados de cáncer tienen estadio clínico; de ellos, el 59,1% son captados en estadios III y IV, solo el 7% es captado en estadio de cáncer in situ.

## Estadio clínico en cáncer de mama

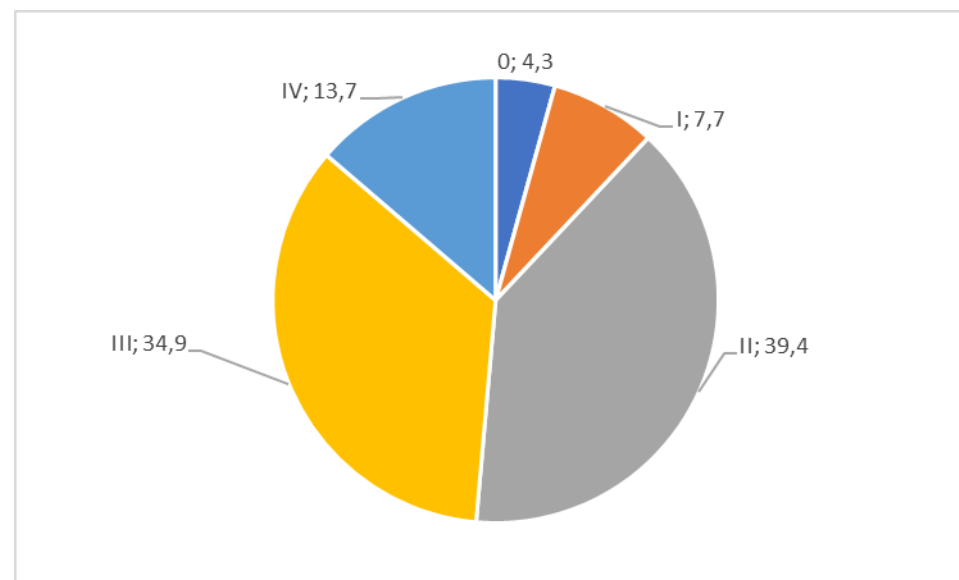

En cáncer de mama, el 63,3% tiene estadio clínico, de ellos, el 48,6% correspondieron al estadio III y IV, solo el 4,3% es captado en estadio de cáncer in situ.

Nota: \*Información al I trimestre 2024

Fuente: CDC Perú. Vigilancia Epidemiológica de Cáncer.

## Tratamiento del Cáncer, Perú, 2024\*

Tipo de Tratamiento*	N	%
Quirúrgico	1211	39,1
Quimioterapia	1079	34,8
Radioterapia	401	12,9
Referido para tratamiento	218	7,0
Hormonoterapia	125	4,0
Tratamiento biológico	40	1,3
Inmunoterapia	26	0,8

- Comprende la información del 45% de los registros de cáncer del Sistema de Vigilancia epidemiológica.
- Un 8,4% registra tratamiento de cuidados paliativos.
- La mayoría de estos casos fueron referidos a Hospitales de mayor capacidad resolutiva.

Nota: \*Información al I trimestre 2024

Fuente: CDC Perú. Vigilancia Epidemiológica de Cáncer.

## Conclusiones

- El cáncer de próstata, piel, estómago, colorrectal, linfomas fueron los tipos de cáncer más frecuentes en el sexo masculino; mientras que, en el sexo femenino, las localizaciones más frecuentes fueron el cuello del uterino, mama, piel, colorrectal y estómago.
- Según los casos registrados, la frecuencia de la presentación de cáncer en mujeres se incrementa a partir de los 25 años y en los hombres a partir de los 50; siendo más frecuente en los ciclos de vida adulto y adulto mayor.
- Las mayores tasas de incidencia en el I trimestre se presentaron en Junín, Moquegua y Lambayeque.

## Conclusiones

- El método del primer diagnóstico de cáncer más frecuente fue la presentación clínica (75,2%), encontrándose en segundo lugar, la detección de cáncer a través de programas de tamizaje con una frecuencia muy inferior (6,5%); la representatividad de la captación por tamizaje es aún bajo, esto se refleja en cáncer de cuello uterino y de mama, que no superan el 20%.
- El método base del diagnóstico de cáncer en un 79% se sustenta en métodos microscópicos (histología del tumor primario).

## Conclusiones

- De los casos con información registrada, el 59,1% de ellos fueron captados en estadio III y IV y solo el 7% fueron captados en estadio de cáncer in situ; siendo la mayor frecuencia de tratamiento, el quirúrgico y la quimioterapia.
- Los registros hospitalarios de cáncer se encuentran en proceso de implementación.





PERÚ

Ministerio  
de Salud



BICENTENARIO  
PERÚ  
2024

---

# Gracias