

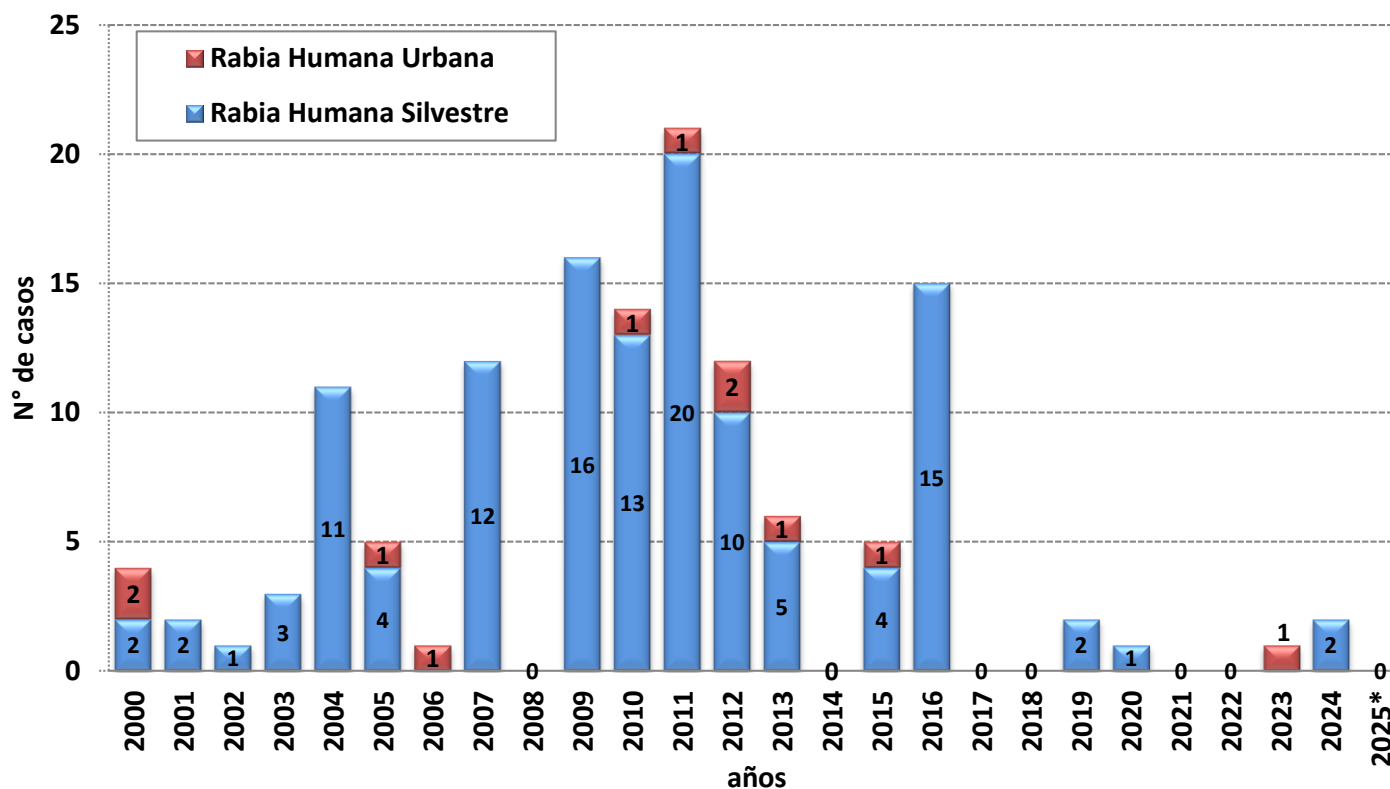

Número de casos de rabia humana, Perú 2000 – 2025*



Número de casos, incidencia y defunciones por rabia, Perú 2020* – 2025*

Años	2020*	2021*	2022*	2023*	2024*	2025*
N° de casos	0	0	0	0	0	0
Incidencia por 100 mil hab.	0.00	0.00	0.00	0.00	0.00	0.00
Defunciones	0	0	0	0	0	0

Hasta la SE 01 2025 no se notificaron casos de rabia.

En el año 2024 se notificaron 02 casos confirmados de rabia de transmisión silvestre, procedentes del distrito de Nieva, provincia Condorcanqui del departamento de Amazonas.



Número de casos de rabia humana según departamentos y distritos, Perú 2017 -2025*

Departamentos	Total Año (hasta la SE 53)								2025*
	2017	2018	2019	2020	2021	2022	2023	2024	
LORETO	0	0	2	0	0	0	0	0	0
AMAZONAS	0	0	0	0	0	0	0	2	0
APURIMAC	0	0	0	1	0	0	0	0	0
AREQUIPA	0	0	0	0	0	0	1	0	0
PASCO	0	0	0	0	0	0	0	0	0
ANCASH	0	0	0	0	0	0	0	0	0
TUMBES	0	0	0	0	0	0	0	0	0
AYACUCHO	0	0	0	0	0	0	0	0	0
PUNO	0	0	0	0	0	0	0	0	0
TACNA	0	0	0	0	0	0	0	0	0
LAMBAYEQUE	0	0	0	0	0	0	0	0	0
CAJAMARCA	0	0	0	0	0	0	0	0	0
LIMA	0	0	0	0	0	0	0	0	0
CALLAO	0	0	0	0	0	0	0	0	0
MADRE DE DIOS	0	0	0	0	0	0	0	0	0
CUSCO	0	0	0	0	0	0	0	0	0
MOQUEGUA	0	0	0	0	0	0	0	0	0
HUANCAVELICA	0	0	0	0	0	0	0	0	0
PIURA	0	0	0	0	0	0	0	0	0
HUANUCO	0	0	0	0	0	0	0	0	0
SAN MARTIN	0	0	0	0	0	0	0	0	0
ICA	0	0	0	0	0	0	0	0	0
UCAYALI	0	0	0	0	0	0	0	0	0
JUNIN	0	0	0	0	0	0	0	0	0
LA LIBERTAD	0	0	0	0	0	0	0	0	0
Total general	0	0	2	1	0	0	1	2	0

Entre el 2019 y 2025* se han notificado 06 casos de rabia humana (05 de transmisión silvestre y 01 de transmisión urbana)



PERÚ

Ministerio de Salud

Viceministerio de Salud Pública

Centro Nacional de Epidemiología, Prevención y Control de Enfermedades

Número de casos de rabia humana según distritos, Perú 2012- 2025*

Casos 2012 – 2024

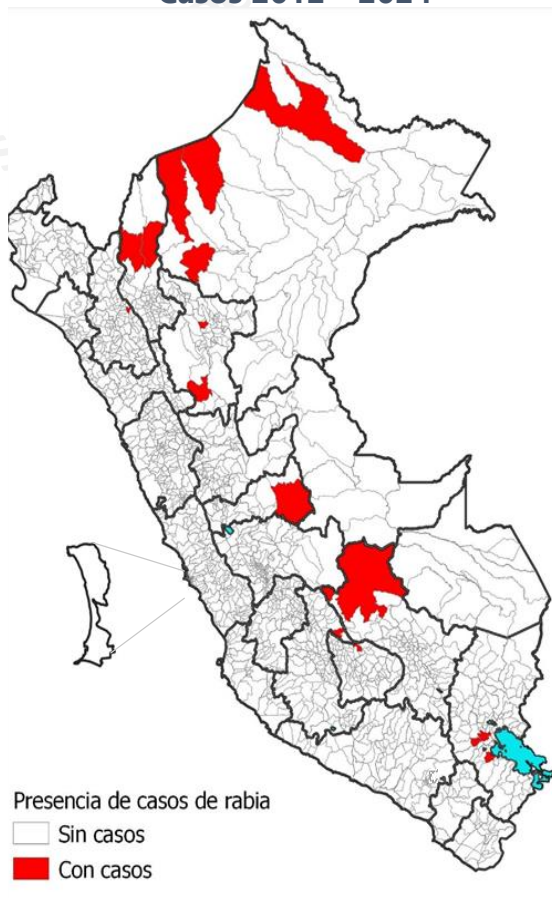

Casos a la SE 01 – 2025



Durante este periodo, 16 distritos de 10 departamentos notificaron al menos un caso de rabia humana (Puno y Arequipa notificaron casos de transmisión urbana). No se registraron casos los años 2014, 2017, 2018, 2021 y 2022.

Hasta la SE 01 – 2025, no se notificaron casos de rabia humana.



PERÚ

Ministerio de Salud

Viceministerio de Salud Pública

Centro Nacional de Epidemiología, Prevención y Control de Enfermedades

Serie histórica de casos de rabia humana, Perú 1990 – 2025*

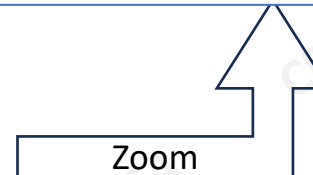
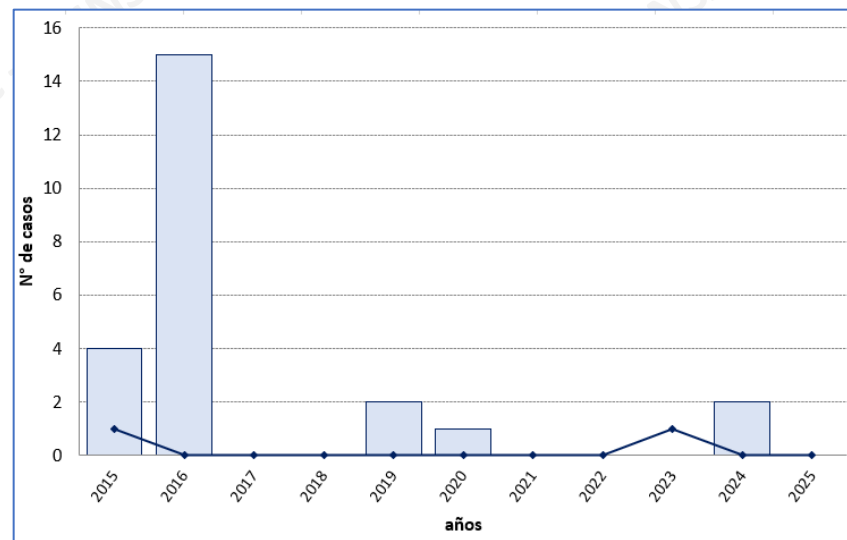
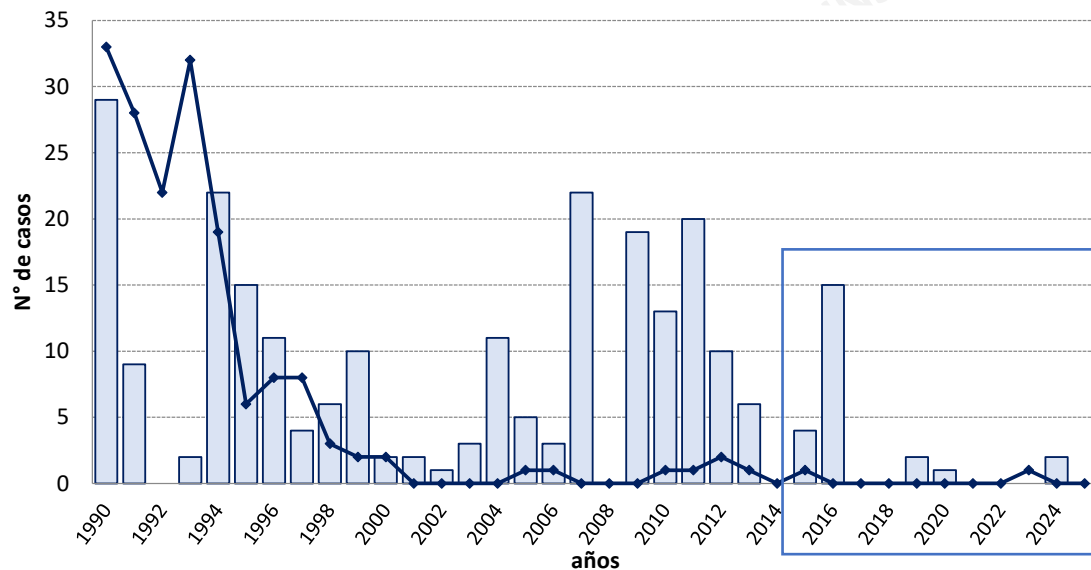

En el periodo 1990–2025* se han notificado 421 casos de rabia humana, 172 del ciclo urbano y 249 del ciclo silvestre.

Tacna y Moquegua son los departamentos que no han notificado casos.

Durante los últimos 10 años (2015 – 2024). Se han notificado 27 casos de rabia humana, del ciclo urbano 2 y del ciclo silvestre 25.



Serie histórica de casos de rabia canina, Perú 1990 – 2024

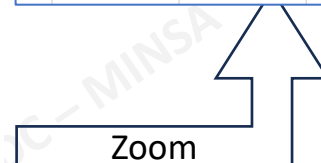
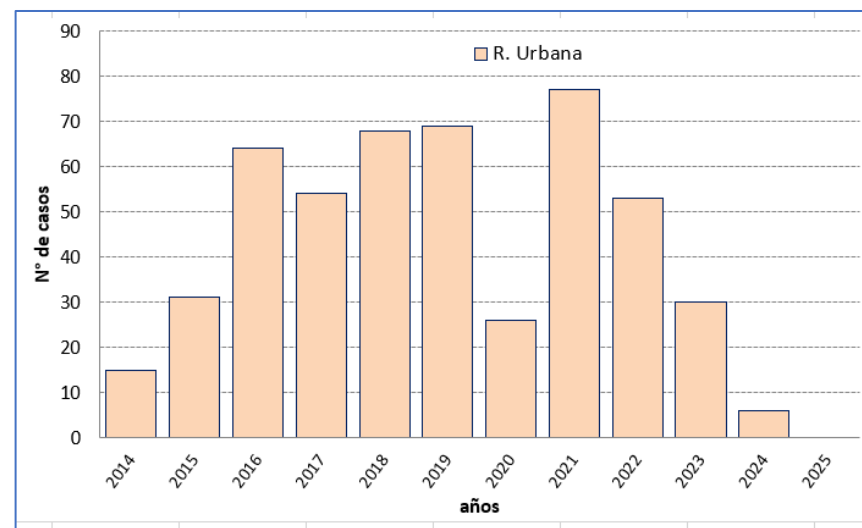
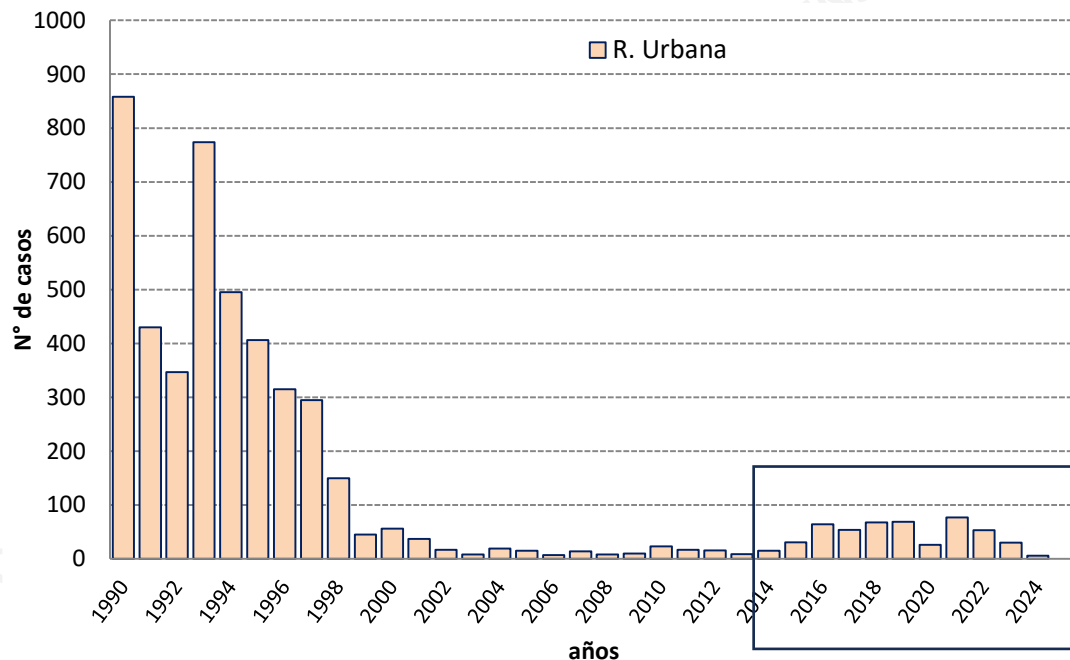

En el periodo 1990–2024* se han notificado 4 837 casos de rabia en canes, en 22 departamentos y la provincia Constitucional del Callao.

Tacna y Moquegua son los departamentos que no han notificado casos.

Durante los últimos 10 años (2015–2024*). Se han notificado 466 casos de rabia canina, de los departamentos de Arequipa (390), Puno (68) y Cusco (8).

Rabia canina

Áreas con transmisión de rabia urbana en animales 2023 – 2025*

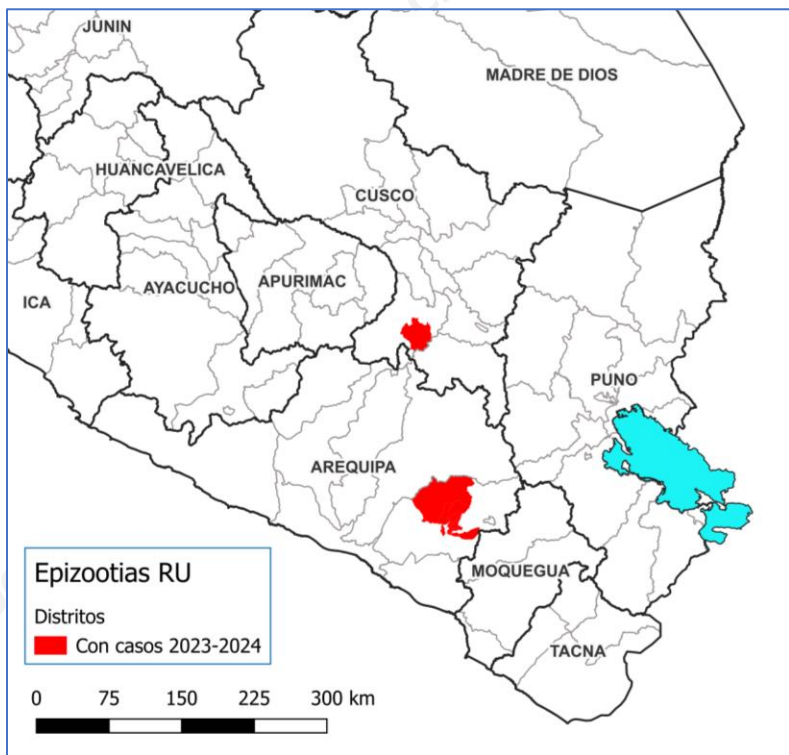

En el periodo 2023 – 2024, 14 distritos de dos departamentos notificaron casos de rabia canina: 13 de Arequipa y 01 de Cusco.

Rabia canina por departamento, años 2023 – 2025*

Departamento	Provincia	Distrito	Años		2025*	%	SE
			2023	2024			1
Arequipa	Arequipa	Cerro Colorado	3	2	0	0,0	0
		Mariano Melgar	2	1	0	0,0	0
		Paucarpata	4	1	0	0,0	0
		Miraflores	-	1	0	0,0	0
		Socabaya	5	1	0	0,0	0
		Yura	6	-	0	0,0	0
		Alto Selva Alegre	2	-	0	0,0	0
		Arequipa	2	-	0	0,0	0
		Cayma	1	-	0	0,0	0
		Mollebaya	1	-	0	0,0	0
		Tiabaya	1	-	0	0,0	0
		Sabandía	1	-	0	0,0	0
		JL B y Rivero	1	-	0	0,0	0
		Total Arequipa			29	6	0
Cusco	Chumbivilcas	Velille	1	-	0	0,0	0
Total Cusco			1	0	0	0,0	0
Total Perú			30	6	0	100	0

En el periodo 2023 – 2024 se notificaron 36 casos de rabia canina, 35 en Arequipa (97,2%) y 01 en Cusco.

En la SE 01 - 2025 no se han notificado casos.



PERÚ

Ministerio de Salud

Viceministerio de Salud Pública

Centro Nacional de Epidemiología, Prevención y Control de Enfermedades

Rabia animal silvestre

Casos por departamento, período 2023 – 2025*

Áreas con transmisión de rabia silvestre en animales 2023 – 2024

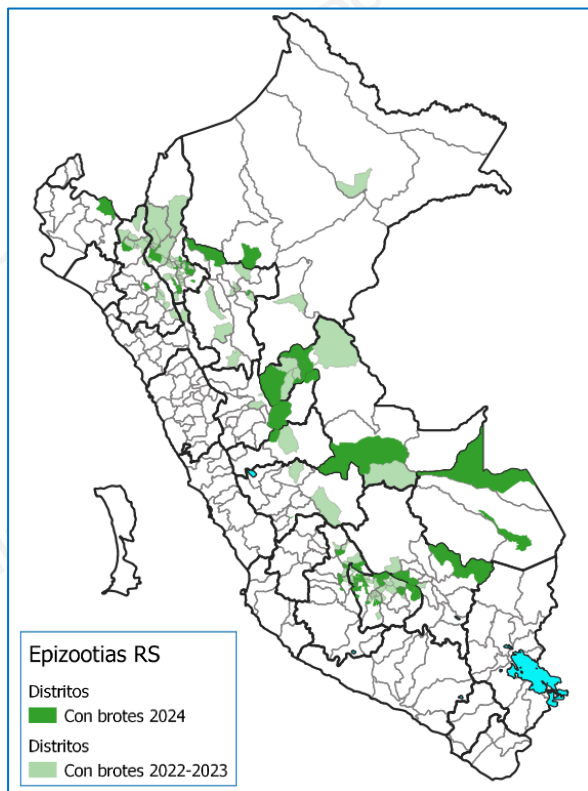

En el periodo 2023 – 2024 se han notificado 365 brotes. El 89.9 % corresponden a bovinos.

Durante la SE 01 - 2025 se reportaron 3 epizootias captados a través de la vigilancia de rabia en herbívoros por el SENASA en investigación y con resultados pendientes.

DEPARTAMENTO	Años		2025*	%	Semanas Epidemiológicas				
	2023	2024			2025*	1 - 49	50	51	52
Apurímac	50	98	1	100.0	94	3	1	-	-
Amazonas	50	33		0.0	31	2	-	-	-
Ucayali	12	12		0.0	12	-	-	-	-
Cusco	19	11		0.0	11	-	-	-	-
Ayacucho	8	14		0.0	12	2	-	-	-
Cajamarca	5	6		0.0	6	-	-	-	-
San Martín	8	7		0.0	6	-	1	-	-
Pasco	1	4		0.0	4	-	-	-	-
Huánuco	7	5		0.0	3	1	1	-	-
Madre de Dios	0	2		0.0	2	-	-	-	-
Loreto	8	2		0.0	2	-	-	-	-
Piura	0	1		0.0	1	-	-	-	-
Junín	0	1		0.0	1	-	-	-	-
La Libertad	1	0		0.0	0	-	-	-	-
Total	169	196	1	100.0	185	8	3	0	0

FUENTE: Subdirección de Análisis de Riesgo y Vigilancia Epidemiológica del SENASA/INS

Casos según especie y entidad notificante, período 2023 -2025*

Especie	2023		2024		2025*		TOTAL	%
	MINSa	SENASA	MINSa	SENASA	MINSa	SENASA		
Bovino	-	149	-	179	-	-	328	89.9
Equino	-	11	1	4	-	-	16	4.4
Caprino	-	1	-	4	-	-	5	1.4
Ovino	-	1	-	2	-	-	3	0.8
Suino	-	1	-	2	-	-	3	0.8
Chosna	6	-	2	-	-	-	8	2.2
Murciélago hematófago	-	-	-	1	-	-	1	0.3
Murciélago no hematófago	-	-	1	-	-	-	1	0.3
Total	6	163	4	192	0	0	365	100.0