

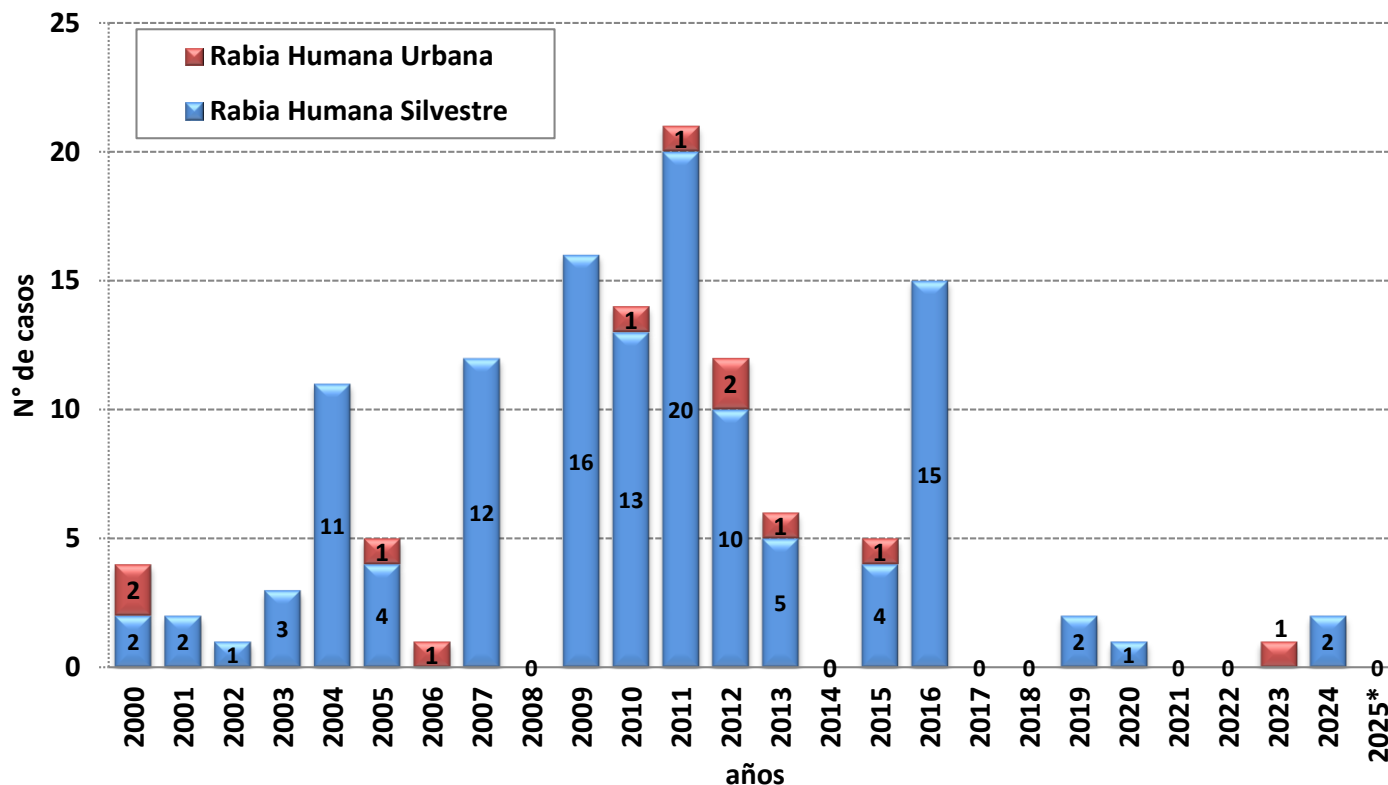

Número de casos de rabia humana, Perú 2000 – 2025*



Hasta la SE 53 - 2025 no se notificaron casos de rabia.

En el año 2024 se notificaron 02 casos confirmados de rabia de transmisión silvestre, procedentes del distrito de Nieva, provincia Condorcanqui del departamento de Amazonas.

Número de casos, incidencia y defunciones por rabia, Perú 2020* – 2025*

Años	2020*	2021*	2022*	2023*	2024*	2025*
N° de casos	1	0	0	1	2	0
Incidencia por 100 mil hab.	0,00	0,00	0,00	0,00	0,01	0,00
Defunciones	1	0	0	1	2	0



Número de casos de rabia humana según departamentos y distritos, Perú 2017 -2025*

Departamentos	Total Año (hasta la SE 53)								2025*
	2017	2018	2019	2020	2021	2022	2023	2024	
LORETO	0	0	2	0	0	0	0	0	0
AMAZONAS	0	0	0	0	0	0	0	2	0
APURIMAC	0	0	0	1	0	0	0	0	0
AREQUIPA	0	0	0	0	0	0	1	0	0
PASCO	0	0	0	0	0	0	0	0	0
ANCASH	0	0	0	0	0	0	0	0	0
TUMBES	0	0	0	0	0	0	0	0	0
AYACUCHO	0	0	0	0	0	0	0	0	0
PUNO	0	0	0	0	0	0	0	0	0
TACNA	0	0	0	0	0	0	0	0	0
LAMBAYEQUE	0	0	0	0	0	0	0	0	0
CAJAMARCA	0	0	0	0	0	0	0	0	0
LIMA	0	0	0	0	0	0	0	0	0
CALLAO	0	0	0	0	0	0	0	0	0
MADRE DE DIOS	0	0	0	0	0	0	0	0	0
CUSCO	0	0	0	0	0	0	0	0	0
MOQUEGUA	0	0	0	0	0	0	0	0	0
HUANCAVELICA	0	0	0	0	0	0	0	0	0
PIURA	0	0	0	0	0	0	0	0	0
HUANUCO	0	0	0	0	0	0	0	0	0
SAN MARTIN	0	0	0	0	0	0	0	0	0
ICA	0	0	0	0	0	0	0	0	0
UCAYALI	0	0	0	0	0	0	0	0	0
JUNIN	0	0	0	0	0	0	0	0	0
LA LIBERTAD	0	0	0	0	0	0	0	0	0
Total general	0	0	2	1	0	0	1	2	0

Hasta la semana 53-2025 no se han notificado casos de rabia.

Entre el 2017 y 2024 se notificaron 06 casos de rabia humana (05 de transmisión silvestre y 01 de transmisión urbana)



Número de casos de rabia humana según distritos, Perú 2012- 2025*

Casos 2012 – 2024

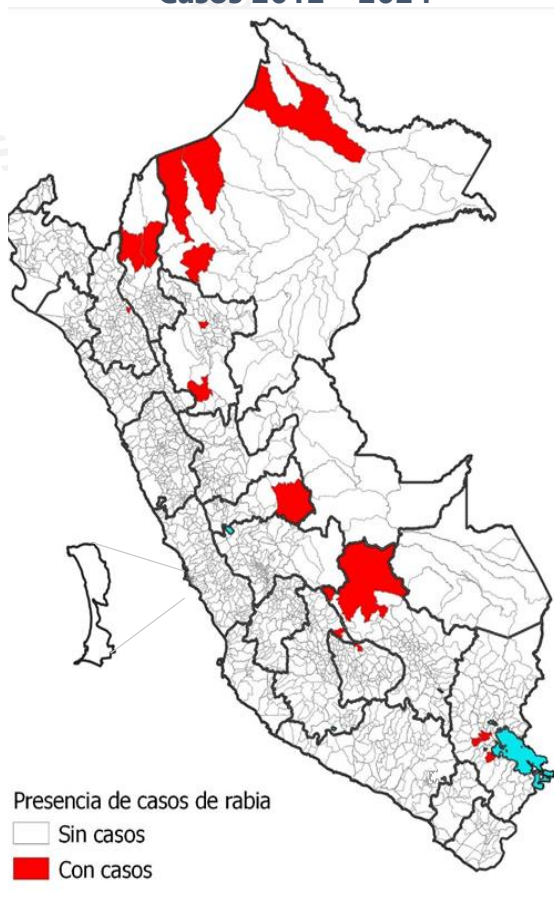

Casos a la SE 53– 2025

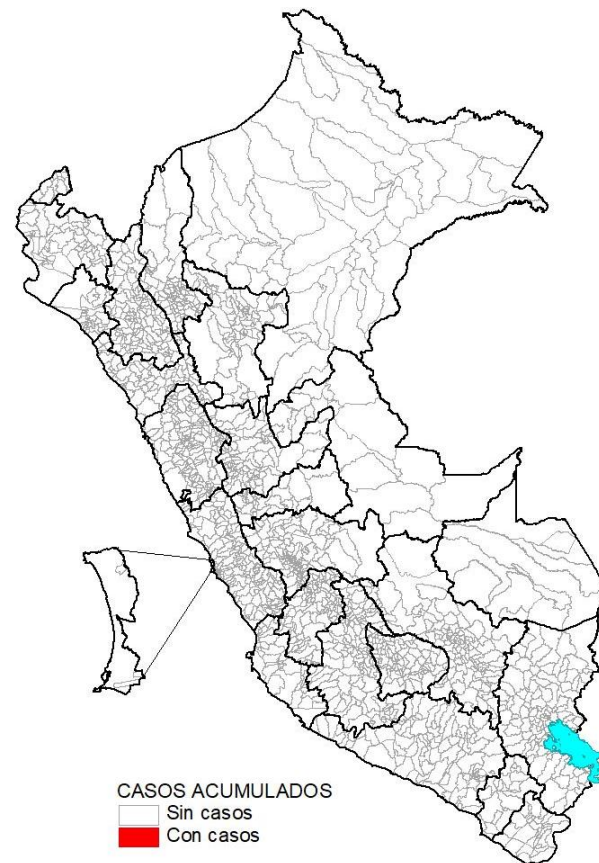

Durante este periodo, 16 distritos de 10 departamentos notificaron al menos un caso de rabia humana, solo Puno y Arequipa notificaron casos de transmisión urbana. No se registraron casos los años 2014, 2017, 2018, 2021 y 2022.

Hasta la SE 53 – 2025, no se notificaron casos de rabia humana.

Serie histórica de casos de rabia canina, Perú 1990 – 2025*

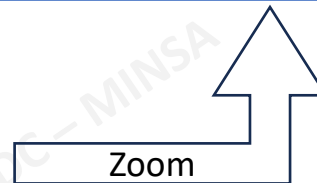
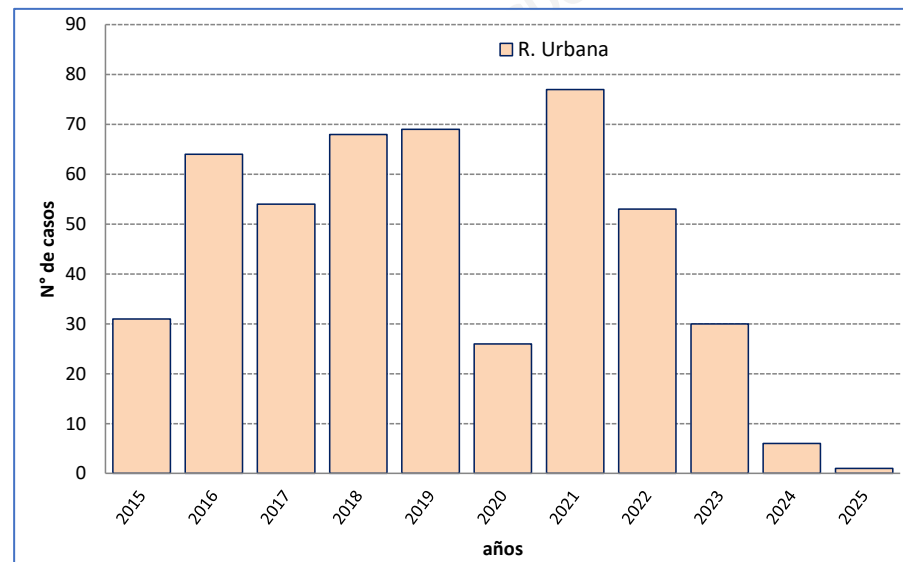
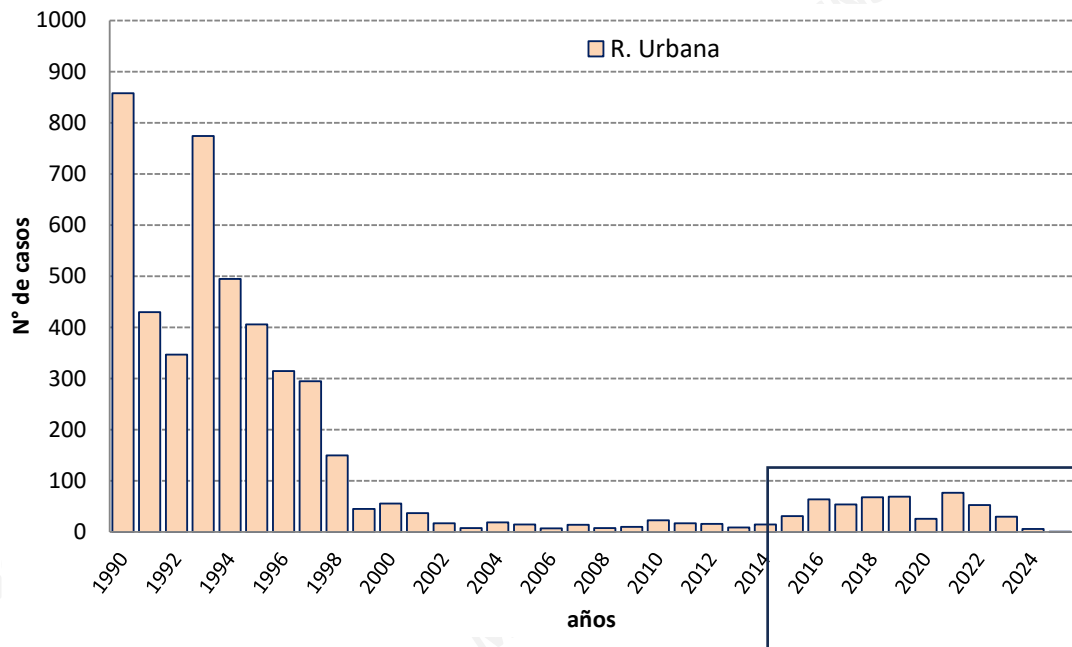

En el periodo 1990–2025* se han notificado 4 838 casos de rabia en canes, en 22 departamentos y la provincia Constitucional del Callao.

Tacna y Moquegua son los departamentos que no han notificado casos.

Durante el periodo 2015 – 2025*, se han notificado 468 casos de rabia canina en los departamentos de Arequipa (392), Puno (68) y Cusco (8).



PERÚ

Ministerio de Salud

Viceministerio de Salud Pública

Centro Nacional de Epidemiología, Prevención y Control de Enfermedades

Rabia canina

Áreas con transmisión de rabia urbana en animales 2023 – 2025

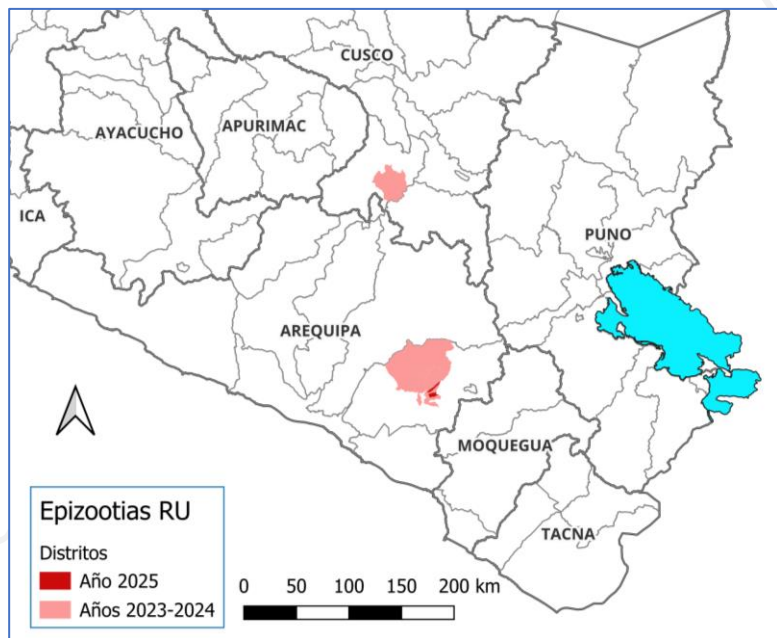

Epizootias RU

Distritos
 ■ Año 2025
 ■ Años 2023-2024

Rabia canina por departamento, años 2023 – 2025

Departamento	Provincia	Distrito	Años		2025*		SE				
			2023	2024	N°	%	1 - 49	50	51	52	53
Arequipa	Arequipa	Paucarpata	4	1	1	50.0	1	-	-	-	-
		Miraflores	-	1	1	50.0	1	-	-	-	-
		Cerro Colorado	3	2	0	0.0	-	-	-	-	-
		Mariano Melgar	2	1	0	0.0	-	-	-	-	-
		Socabaya	5	1	0	0.0	-	-	-	-	-
		Yura	6	-	0	0.0	-	-	-	-	-
		Alto Selva Alegre	2	-	0	0.0	-	-	-	-	-
		Arequipa	2	-	0	0.0	-	-	-	-	-
		Cayma	1	-	0	0.0	-	-	-	-	-
		Mollebaya	1	-	0	0.0	-	-	-	-	-
		Tiabaya	1	-	0	0.0	-	-	-	-	-
		Sabandía	1	-	0	0.0	-	-	-	-	-
		JL B y Rivero	1	-	0	0.0	-	-	-	-	-
Total Arequipa			29	6	2	100.0	2	0	0	0	0
Cusco	Chumbivilcas	Velille	1	-	0	0.0	-	-	-	-	
Total Cusco			1	0	0	0.0	0	0	0	0	
Total Perú			30	6	2	100	2	0	0	0	

En el periodo 2023 – 2025*, 14 distritos de dos departamentos notificaron casos de rabia canina: 13 de Arequipa y 01 de Cusco.

En el periodo 2023 – 2025* se notificaron 38 casos de rabia canina, 37 en Arequipa (97,3%) y 01 en Cusco.

Desde la SE 11 - 2025 no se han notificado casos de rabia canina.



Rabia animal silvestre

Casos por departamento, período 2023 – 2025

Áreas con transmisión de rabia silvestre en animales 2023 – 2025

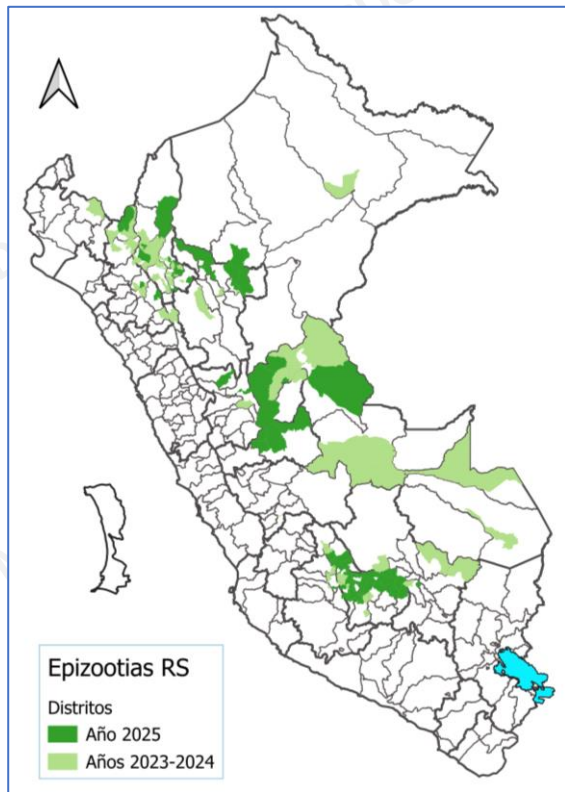

En el periodo 2023 – 2025 se han notificado 543 epizootias de rabia silvestre. El 91,7% corresponden a bovinos. Durante la SE 53-2025 se reportaron 2 epizootias como resultado de la vigilancia de rabia en herbívoros realizado por el SENASA.

DEPARTAMENTO	Años		2025*		SE				
	2023	2024	N°	%	1 - 49	50	51	52	53
Apurímac	50	98	89	50.0	80	4	2	2	1
Amazonas	50	33	20	11.2	20	-	-	-	-
San Martín	8	7	18	10.1	18	-	-	-	-
Ayacucho	8	14	16	9.0	14	1	1	-	-
Cusco	19	11	9	5.1	8	-	-	1	-
Pasco	1	4	8	4.5	7	1	-	-	-
Ucayali	12	12	7	3.9	7	-	-	-	-
Cajamarca	5	6	7	3.9	7	-	-	-	-
Huánuco	7	5	3	1.7	2	-	-	-	1
Loreto	8	2	1	0.6	1	-	-	-	-
Madre de Dios	0	2	0	0.0	-	-	-	-	-
Piura	0	1	0	0.0	-	-	-	-	-
Junín	0	1	0	0.0	-	-	-	-	-
La Libertad	1	0	0	0.0	-	-	-	-	-
Total	169	196	178	100.0	164	6	3	3	2

FUENTE: Subdirección de Análisis de Riesgo y Vigilancia Epidemiológica del SENASA/INS

Casos según especie y entidad notificante, período 2023 -2025

Especie	2023		2024		2025*		TOTAL	%
	MINSA	SENASA	MINSA	SENASA	MINSA	SENASA		
Bovino	-	149	-	179	1	169	498	91.7
Equino	-	11	1	4	-	4	20	3.7
Caprino	-	1	-	4	-	2	7	1.3
Ovino	-	1	-	2	-	2	5	0.9
Suino	-	1	-	2	-	-	3	0.6
Chosna	6	-	2	-	-	-	8	1.5
Murciélago hematófago	-	-	-	1	-	-	1	0.2
Murciélago no hematófago	-	-	1	-	-	-	1	0.2
Total	6	163	4	192	1	177	543	100.0