

MINISTERIO DE SALUD
DIRECCION GENERAL DE EPIDEMIOLOGÍA
DIRECCION EJECUTIVA DE VIGILANCIA EPIDEMIOLOGICA

SALA DE SITUACIÓN DE SALUD

PERÚ

SEMANA EPIDEMIOLÓGICA N° 05 – 2008
(Del 27 de Enero al 02 de Febrero de 2008)

La sala de situación de salud es un producto de la Dirección General de Epidemiología del Ministerio de Salud. Se autoriza su uso total o parcial siempre y cuando se citen expresamente las fuentes de información de este producto.

FIEBRE AMARILLA: PERU, 2008*



CURVA DE CASOS

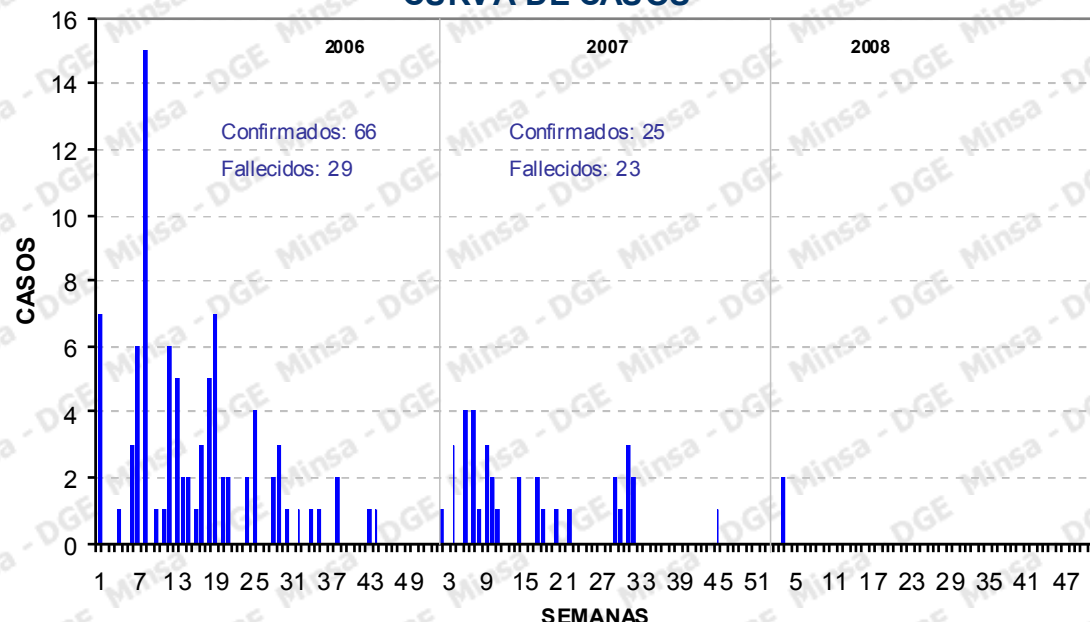

MAPA DE DISTRITOS CON CASOS - 2008



AÑO 2006*	AÑO 2007*	AÑO 2008*
NOTIFICADOS : 15	NOTIFICADOS : 07	NOTIFICADOS : 02
CONF. LABORAT. : 06	CONF. LABORAT. : 04	CONF. LABORAT. : 01
CASOS CLINICOS : 00	CASOS CLINICOS : 00	CASOS CLINICOS : 01
DESCARTADOS : 09	DESCARTADOS : 03	DESCARTADOS : 00
DEFUNCIONES : 01	DEFUNCIONES : 04	DEFUNCIONES : 01

Hasta la presente semana se han notificado dos casos en la SE 3, el primer caso murió y corresponde a una mujer de 22 años, procedente del distrito de Nieva del departamento Amazonas; el segundo caso corresponde a un varón de 38 años, procedente del distrito de Cholon, departamento de Huánuco.

MALARIA GENERAL: PERU (*)

MAPA DE INCIDENCIA MALARIA VIVAX

MAPA DE INCIDENCIA MALARIA FALCIPARUM

MALARIA VIVAX

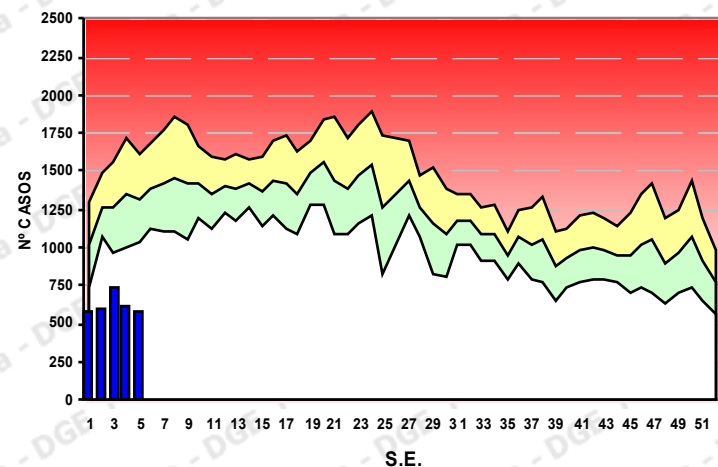

MALARIA FALCIPARUM

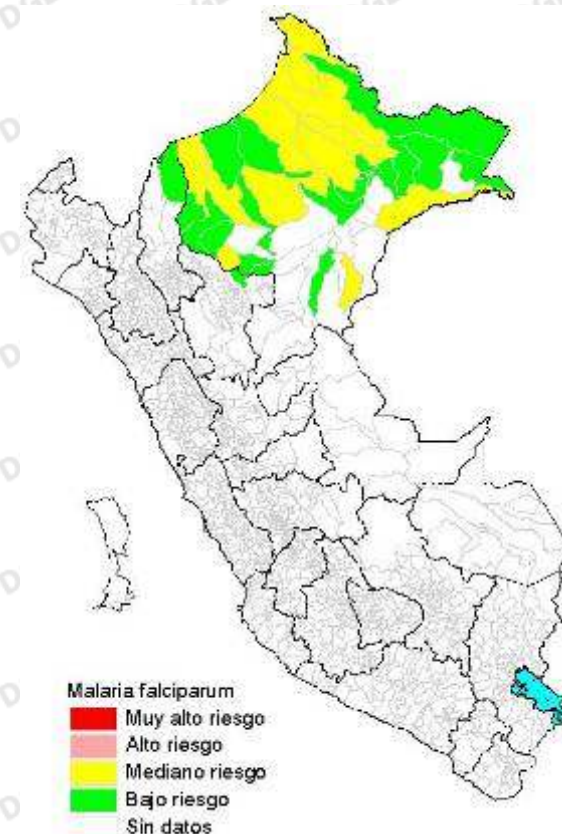
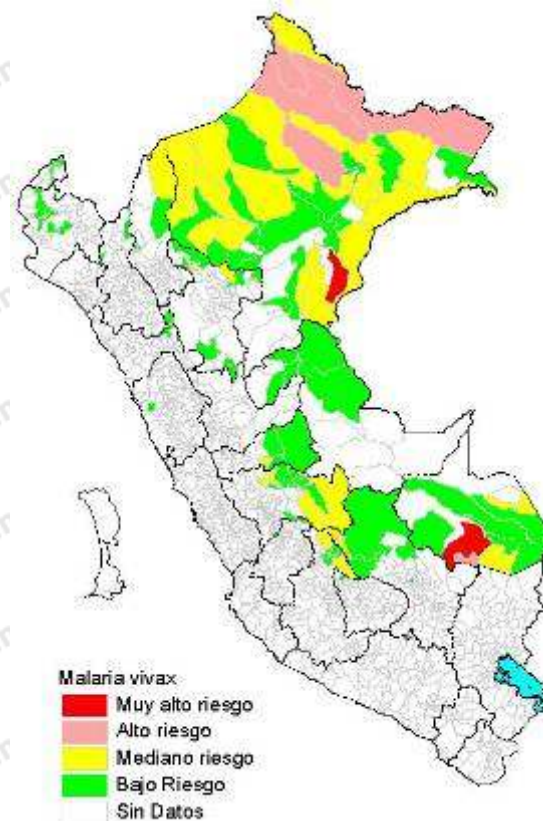
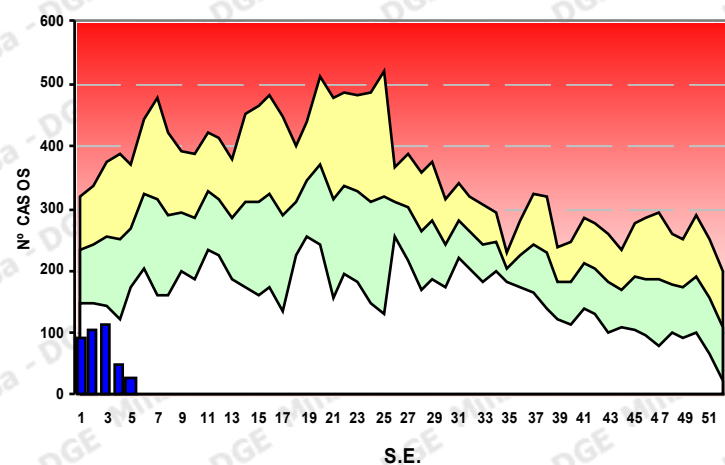

AÑO 2006*	AÑO 2007*	AÑO 2008*
MALARIA GENERAL : 6327	MALARIA GENERAL : 4467	MALARIA GENERAL : 3497
P. VIVAX : 5493	P. VIVAX : 3856	P. VIVAX : 3104
P. FALCIPARUM : 823	P. FALCIPARUM : 608	P. FALCIPARUM : 386
P. MIXTA : 11	P. MIXTA : 03	P. MIXTA : 07
DEFUNCIONES : 00	DEFUNCIONES : 00	DEFUNCIONES : 00

DIRECCIONES DE SALUD, PERU 2008

Seguri dad

MALARIA GENERAL: LORETO 2008*

MALARIA VIVAX

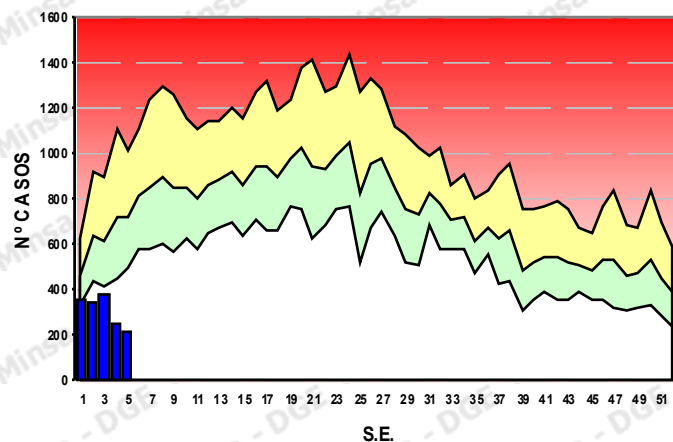

MALARIA FALCIPARUM

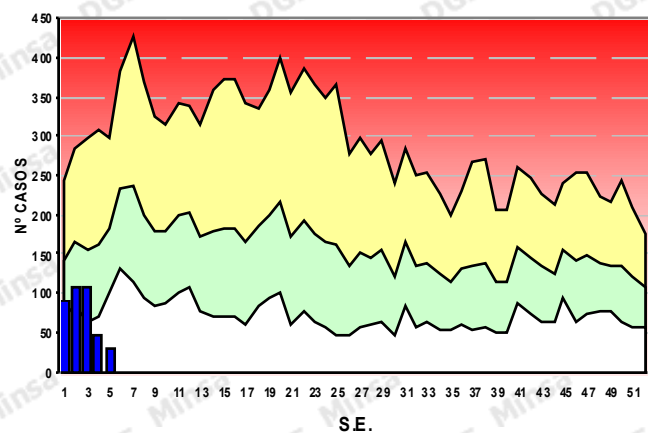

MAPA DE MALARIA VIVAX

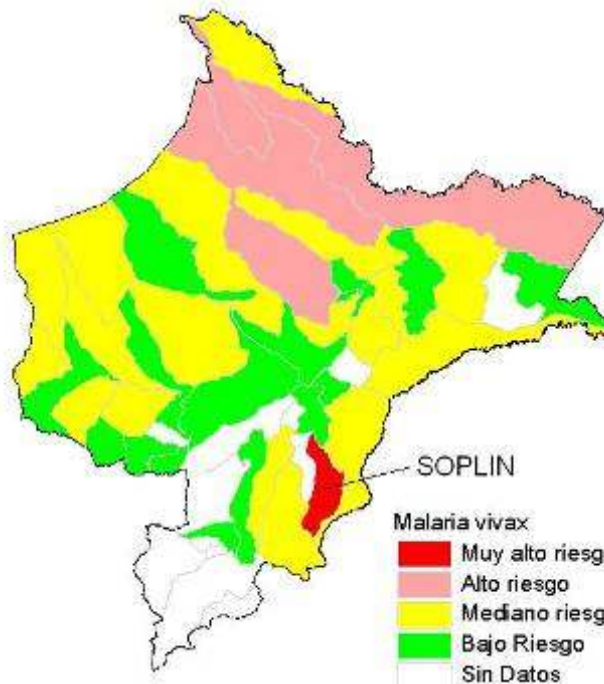

MAPA DE MALARIA FALCIPARUM

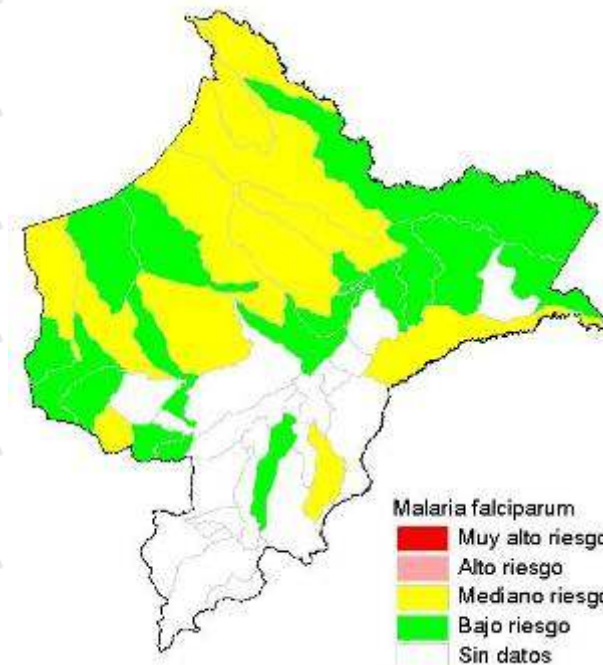

AÑO 2006*	AÑO 2007*	AÑO 2008*
MALARIA GENERAL : 3414	MALARIA GENERAL : 2779	MALARIA GENERAL : 1899
P. VIVAX : 2615	P. VIVAX : 2198	P. VIVAX : 1512
P. FALCIPARUM : 752	P. FALCIPARUM : 579	P. FALCIPARUM : 381
P. MIXTA : 11	P. MIXTA : 02	P. MIXTA : 06
DEFUNCIONES : 00	DEFUNCIONES : 00	DEFUNCIONES : 00

MALARIA POR P. VIVAX: MADRE DE DIOS 2008*

MAPA DE MALARIA VIVAX

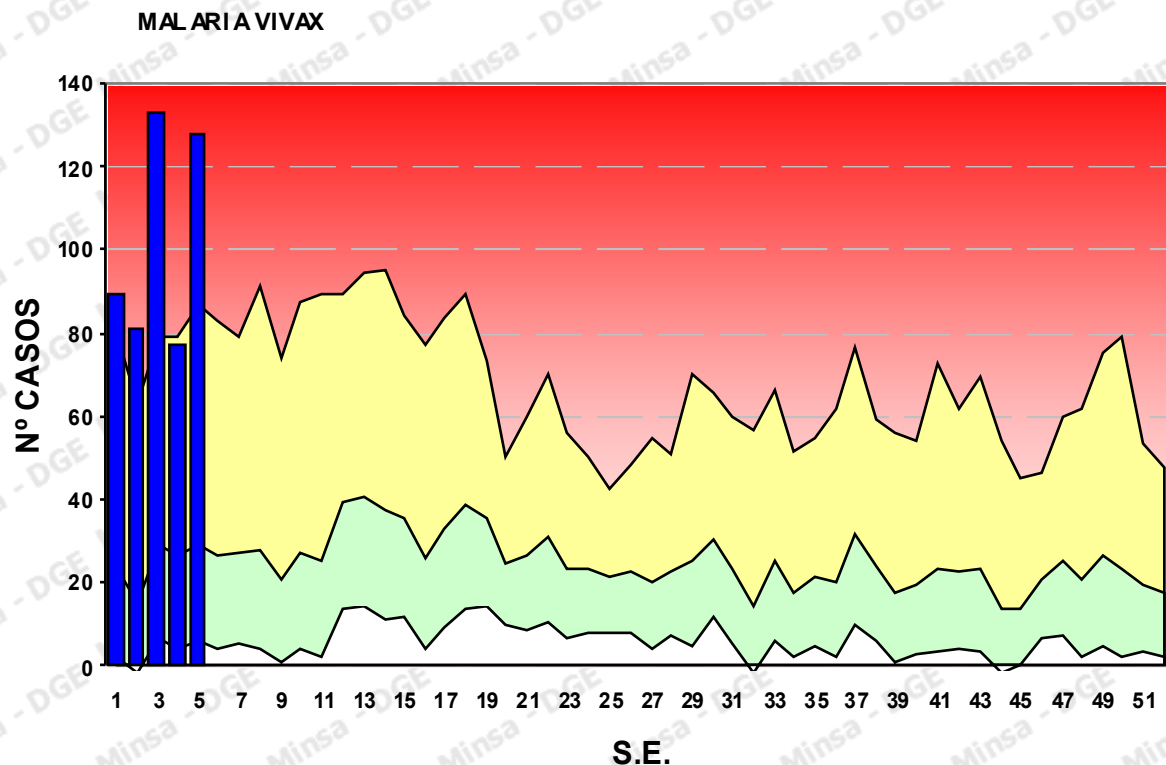
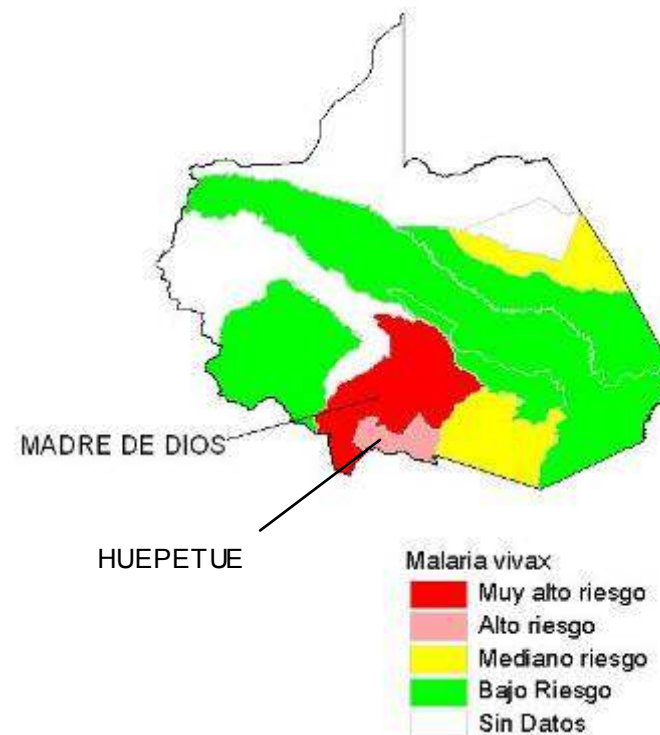

AÑO 2006*	AÑO 2007*	AÑO 2008*
P. VIVAX : 475	P. VIVAX : 829	P. VIVAX : 508

8/11 distritos presentan malaria por P. Vivax y el 65% de casos son del distrito de Madre de Dios de la provincia del Manu; población minera, con difícil accesibilidad y con viviendas rústicas.

MALARIA POR P. VIVAX: PIURA II 2008*

MAPA DE MALARIA VIVAX

MALARIA VIVAX

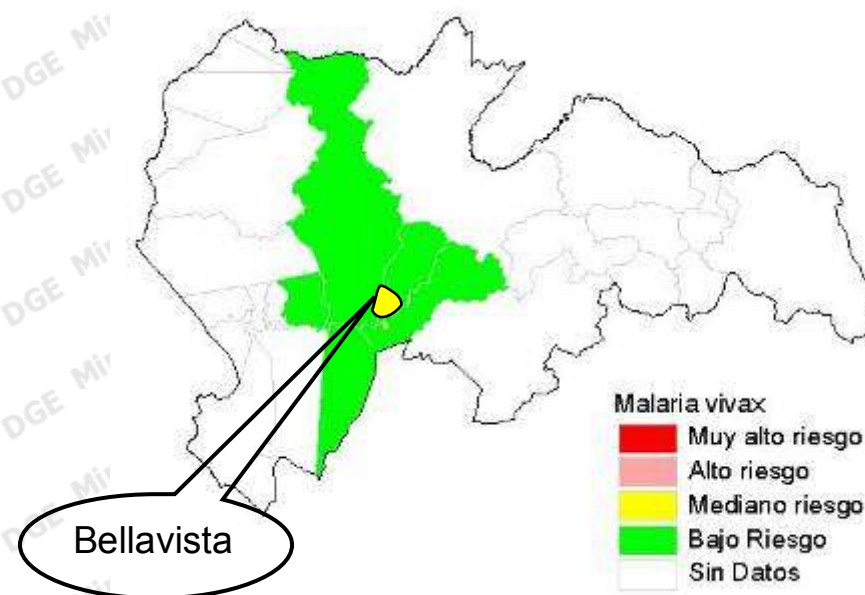
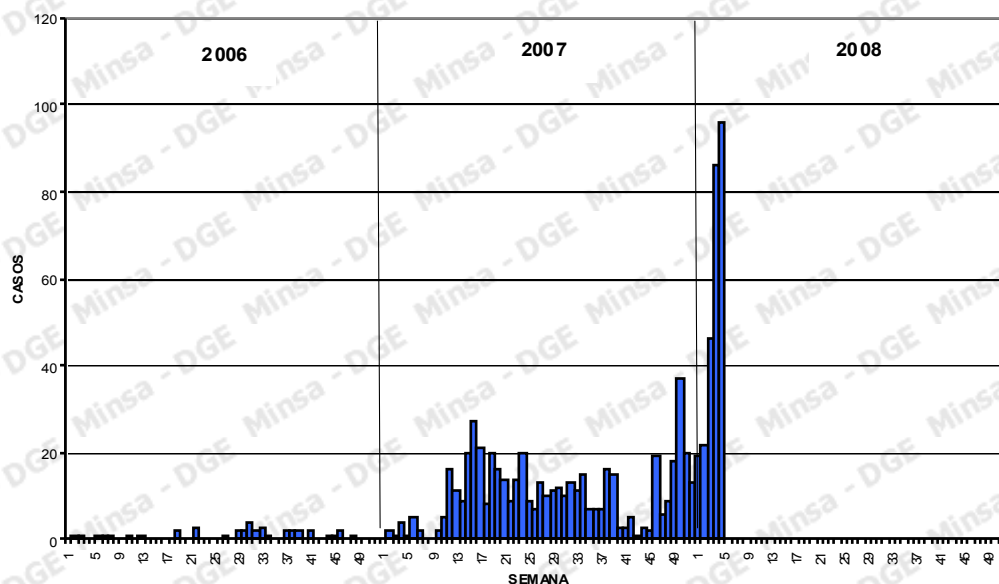

Malaria vivax

- Muy alto riesgo
- Alto riesgo
- Mediano riesgo
- Bajo Riesgo
- Sin Datos

2007 y 2008 (SE 01 a la 05)

II

AÑO 2006*	AÑO 2007*	AÑO 2008*
P. VIVAX : 2	P. VIVAX : 8	P. VIVAX : 269

En Piura II, don 7 distritos que notifican malaria, el 72% (193) de los casos son notificados por el Distrito de Bellavista. Actualmente en intervención.

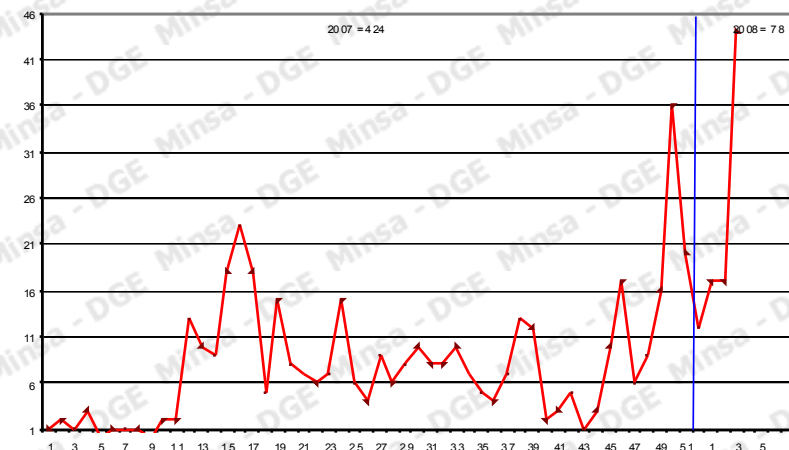

MALARIA POR P. VIVAX: TUMBES 2008*

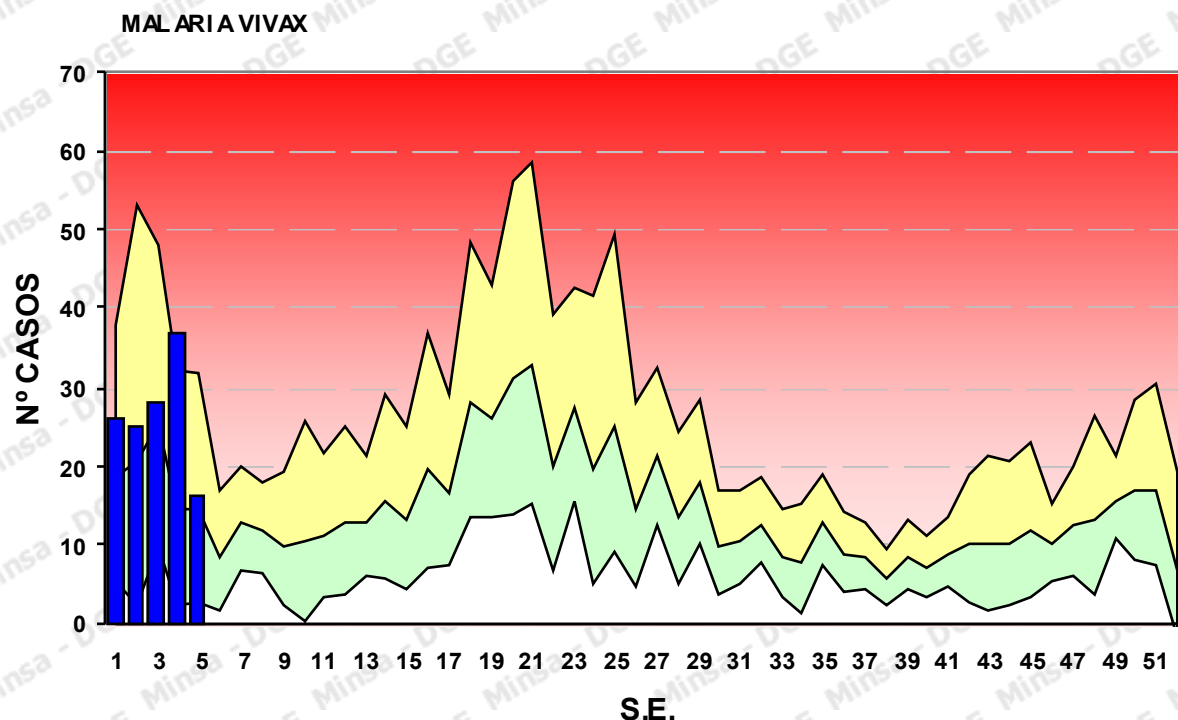

AÑO 2006*	AÑO 2007*	AÑO 2008*
P. VIVAX : 31	P. VIVAX : 50	P. VIVAX : 132

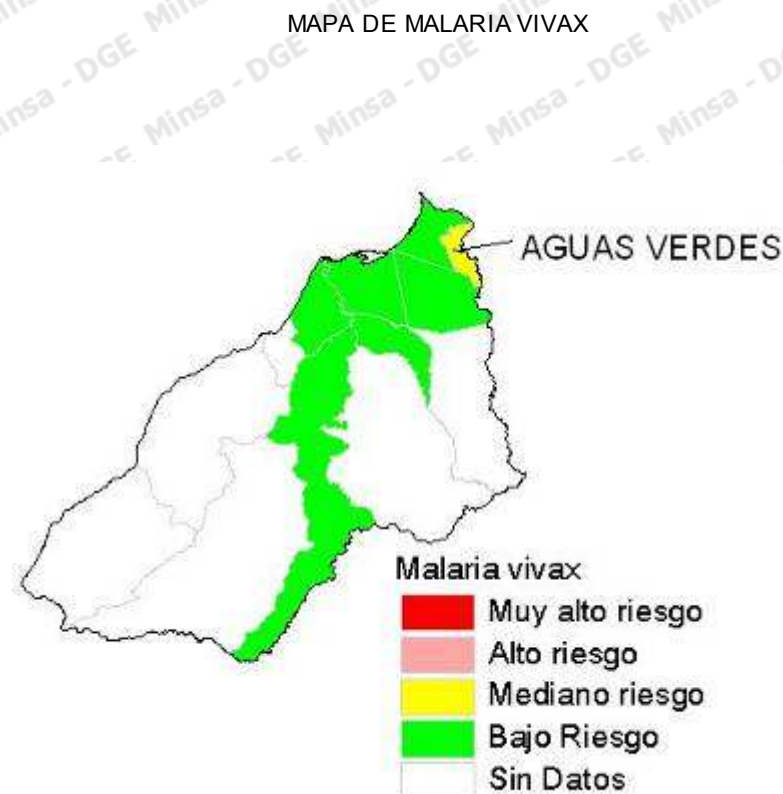

Son 7 distritos que notifican casos de malaria, siendo el 71% de casos notificados por el Distrito de Aguas Verdes, los factores de riesgo principales son climatológicos y socio demográfico. Actualmente la DIRESA intervención integrada.

La incidencia de casos presentada hasta la SE 05 del presente año casi duplica a lo presentado en el año 2007 para el mismo periodo

DENGUE: PERU (*)



CANAL ENDEMICO

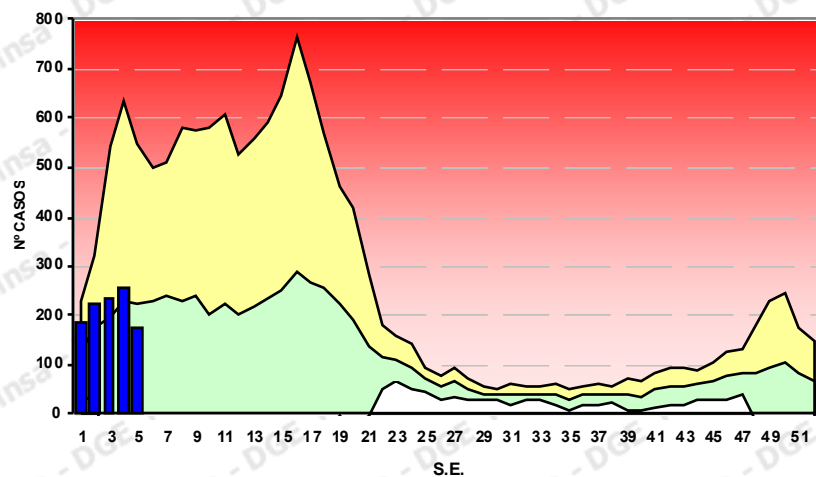

CURVA DE CASOS - 2008

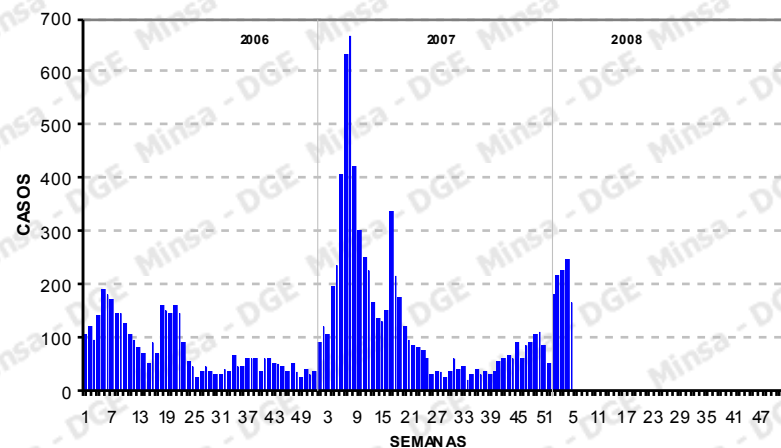

MAPA DE INCIDENCIA - 2008

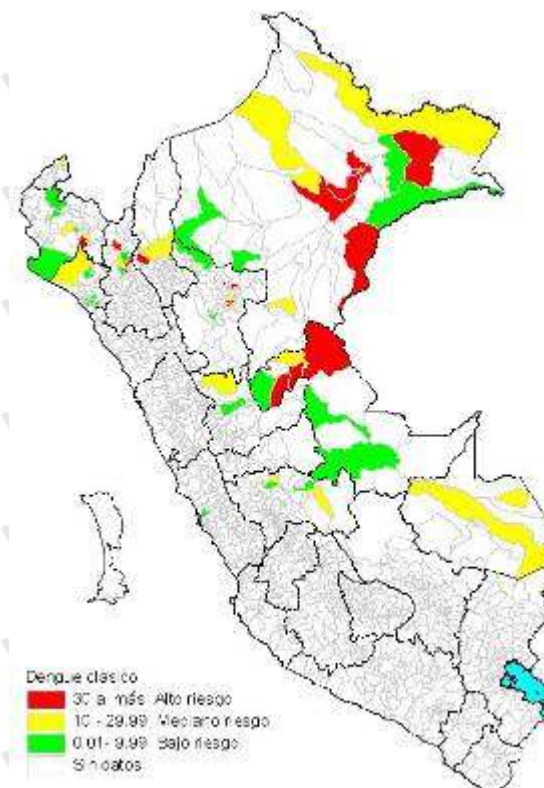

AÑO 2006*	AÑO 2007*	AÑO 2008*
NOTIFICADOS : 997	NOTIFICADOS : 1025	NOTIFICADOS : 1116
CONF. LABORAT. : 539	CONF. LABORAT. : 280	CONF. LABORAT. : 96
CASOS CLINICOS : 41	CASOS CLINICOS : 465	CASOS CLINICOS : 968
DESCARTADOS : 417	DESCARTADOS : 280	DESCARTADOS : 52

DENGUE CLASICO

CANALES ENDEMICOS LINEALES

DIRECCIONES DE SALUD, PERU 2008

DISA	semanas epidemiológicas																																																			
	1	2	3	4	5	6	7	8	9	10	11	12	13	14	15	16	17	18	19	20	21	22	23	24	25	26	27	28	29	30	31	32	33	34	35	36	37	38	39	40	41	42	43	44	45	46	47	48	49	50	51	52
AMAZONAS	3	5	15	4	4																																															
ANCASH	0	0	0	0	0																																															
APURIMAC	0	0	0	0	0																																															
AREQUIPA	0	0	0	0	0																																															
AYACUCHO	0	0	0	0	0																																															
CAJAMARCA	0	0	0	0	0																																															
CALLAO	0	0	0	0	0																																															
CHANKA	0	0	0	0	0																																															
CHOTA	0	0	0	0	0																																															
CUTERVO	0	0	3	6	2																																															
CUZCO	0	0	0	0	0																																															
HUANCAVELICA	0	0	0	0	0																																															
HUANUCO	2	0	4	0	0																																															
ICA	0	0	0	0	0																																															
JAEN	9	3	6	1	1																																															
JUNIN	4	1	1	3	0																																															
LA LIBERTAD	0	0	0	0	0																																															
LAMBAYEQUE	5	4	4	1	1																																															
LIMA CIUDAD	0	3	3	2	0																																															
LIMA ESTE	0	0	0	0	0																																															
LIMA NORTE	0	0	0	0	0																																															
LIMA SUR	0	0	0	0	0																																															
LORETO	90	135	127	175	122																																															
MADRE DEDIOS	6	2	1	2	0																																															
MOQUEGUA	0	0	0	0	0																																															
PASCO	0	0	0	0	0																																															

□ Éxito

■ Actividad epidémica

■ Alerta

■ Seguridad

DENGUE: LORETO 2008 (*)

CANAL ENDEMICO

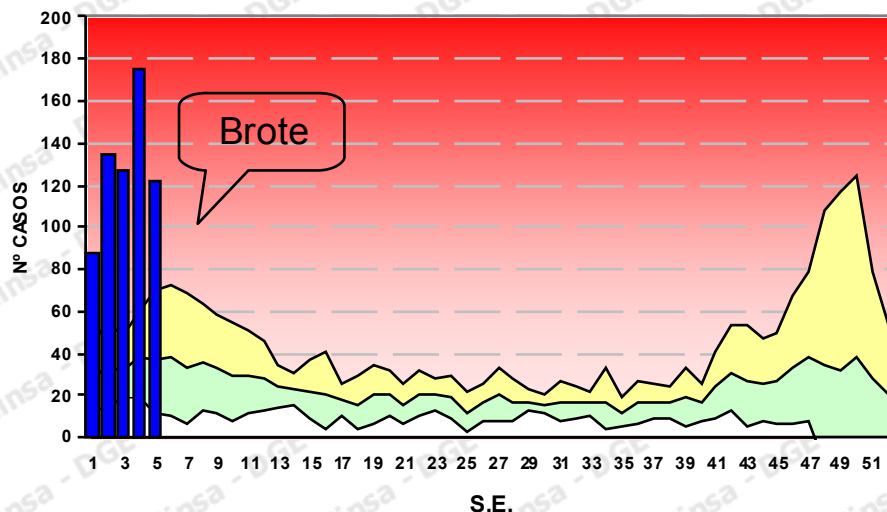

CURVA DE CASOS - 2008

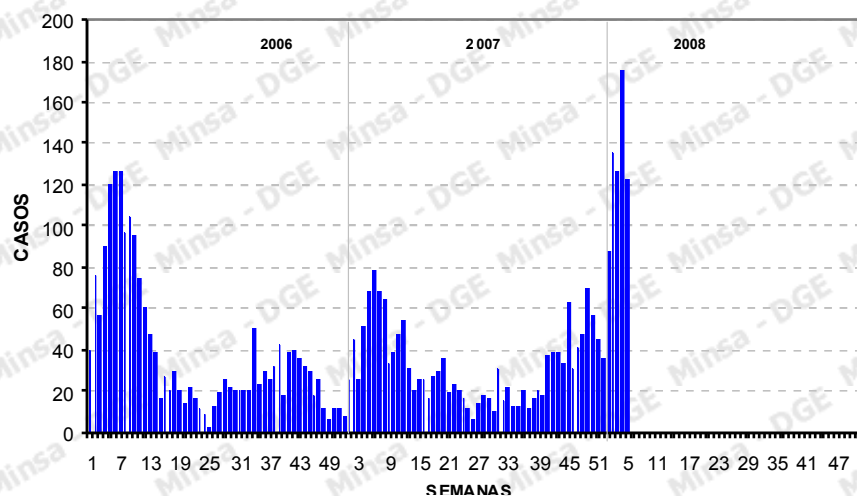

FUENTE : MINSA - DGE - RENACE
•Hasta la SE. 05 - 2008

MAPA DE INCIDENCIA - 2008

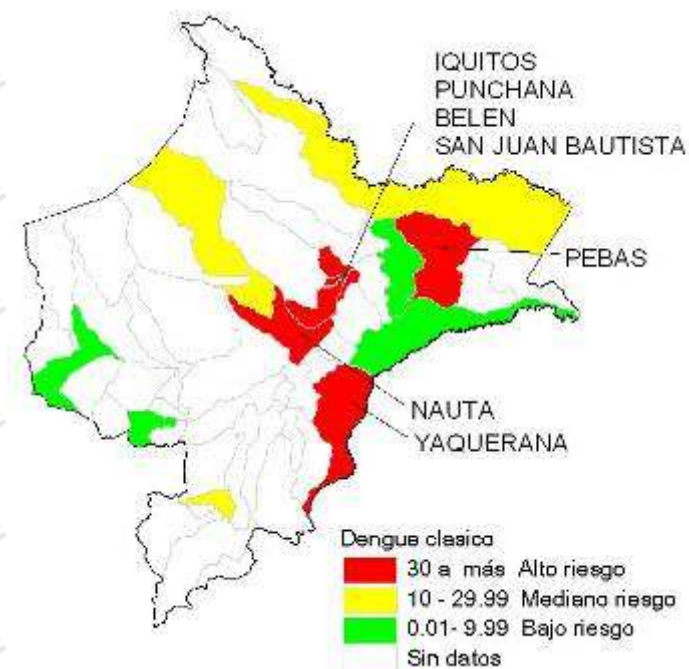

AÑO 2006*	AÑO 2007*	AÑO 2008*
NOTIFICADOS : 403	NOTIFICADOS : 256	NOTIFICADOS : 663
CONF. LABORAT. : 376	CONF. LABORAT. : 30	CONF. LABORAT. : 13
CASOS CLINICOS : 01	CASOS CLINICOS : 187	CASOS CLINICOS : 636
DESCARTADOS : 26	DESCARTADOS : 39	DESCARTADOS : 14

ENFERMEDAD DE CARRION: PERÚ (*)



CANAL ENDEMICO

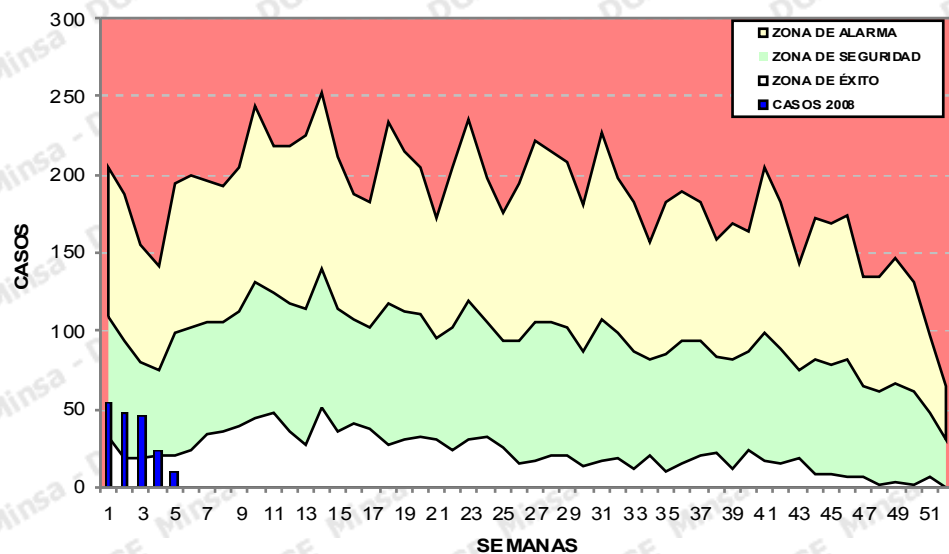

CURVA EPIDEMICA - 2008

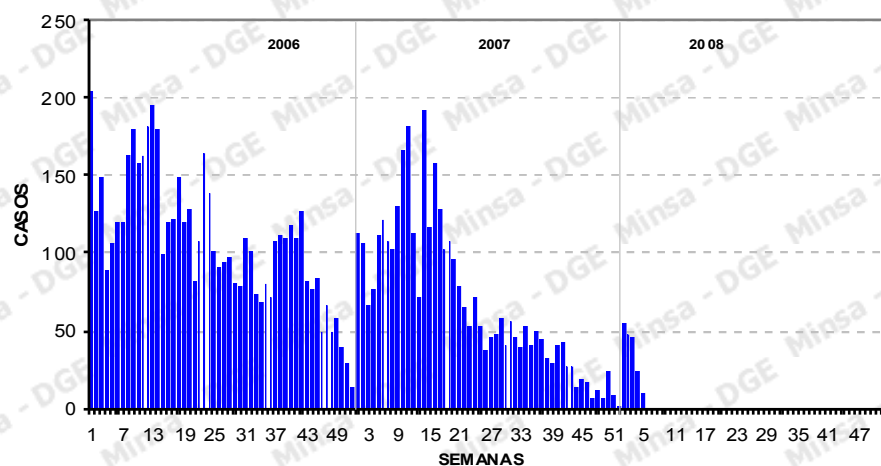

MAPA DE INCIDENCIA – 2008



AÑO 2006*	AÑO 2007*	AÑO 2008*
NOTIFICADOS : 692	NOTIFICADOS : 491	NOTIFICADOS : 183
CONF. LABORAT. : 316	CONF. LABORAT. : 260	CONF. LABORAT. : 36
CASOS CLINICOS : 339	CASOS CLINICOS : 212	CASOS CLINICOS : 146
DESCARTADOS : 37	DESCARTADOS : 19	DESCARTADOS : 01
DEFUNCIONES : 03	DEFUNCIONES : 02	DEFUNCIONES : 00

LEPTOSPIROSIS: PERÚ (*)

MAPA DE CASOS – 2008

CURVA EPIDEMICA - 2008

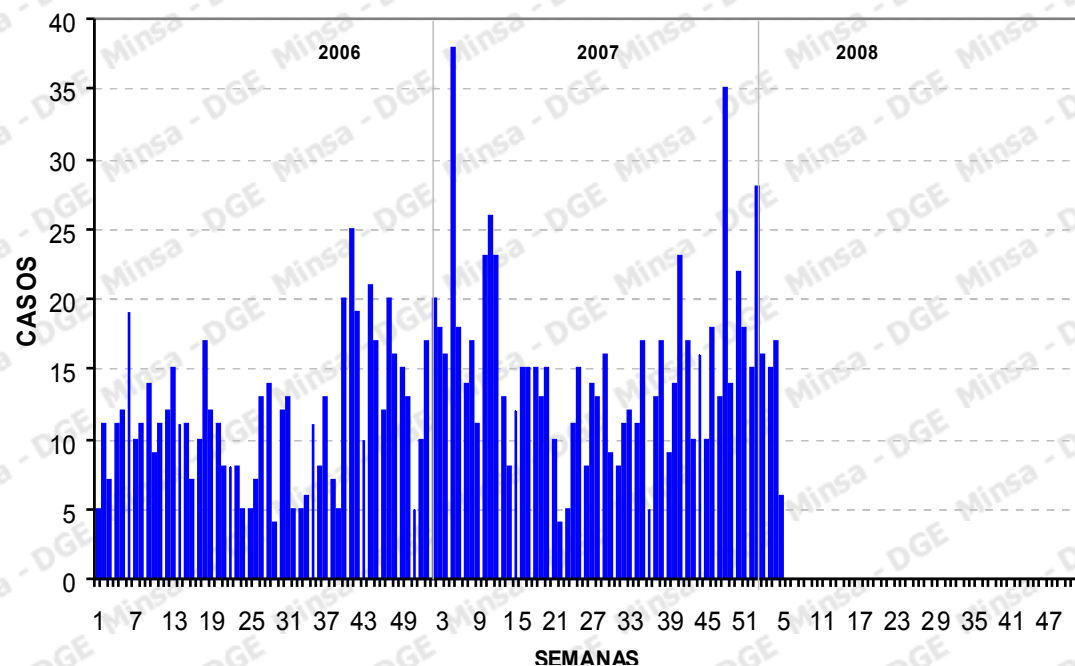

AÑO 2006*	AÑO 2007*	AÑO 2008*
NOTIFICADOS : 69	NOTIFICADOS : 147	NOTIFICADOS : 87
CONF. LABORAT. : 31	CONF. LABORAT. : 52	CONF. LABORAT. : 13
CASOS CLINICOS : 15	CASOS CLINICOS : 57	CASOS CLINICOS : 70
DESCARTADOS : 23	DESCARTADOS : 38	DESCARTADOS : 04

HEPATITIS B: PERÚ (*)

CURVA DE CASOS

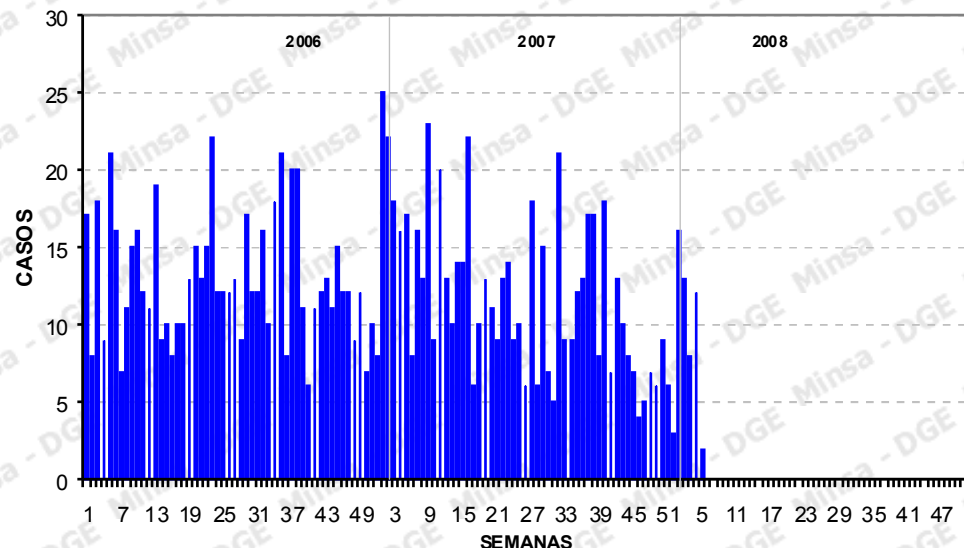

Año 2006*	Año 2007*	Año 2008*
Notificados : 112	Notificados : 123	Notificados : 52
Confirmados : 46	Confirmados : 54	Confirmados : 14
Probables : 16	Probables : 45	Probables : 38
Descartados : 50	Descartados : 24	Descartados : 00
Defunciones : 02	Defunciones : 01	Defunciones : 00

INCIDENCIA POR 100, 000 HABITANTES - 2008



TOS FERINA: PERÚ (*)

CURVA DE CASOS

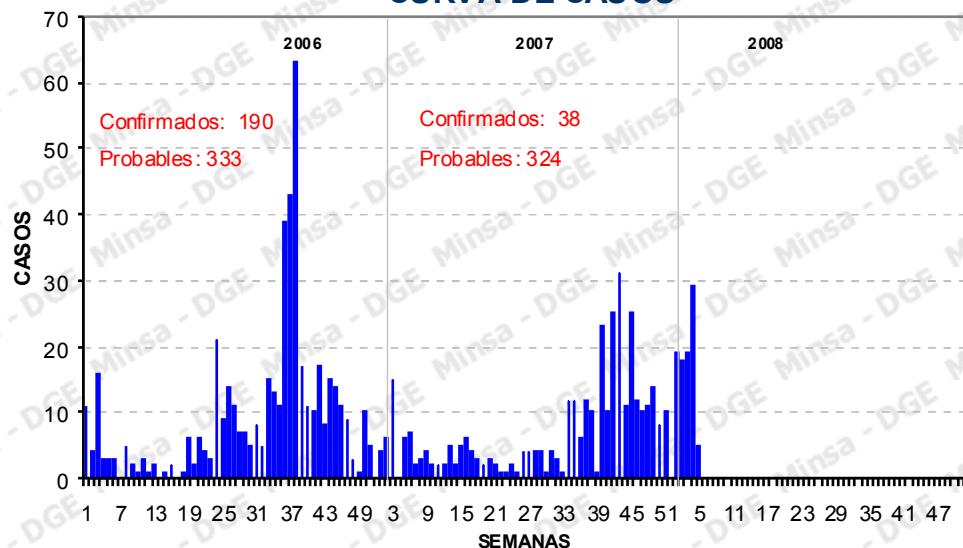

Año 2006*	Año 2007*	Año 2008*
Notificados : 76	Notificados : 59	Notificados : 142
Confirmados : 22	Confirmados : 05	Confirmados : 13
Probables : 13	Probables : 26	Probables : 77
Descartados : 41	Descartados : 28	Descartados : 52
Defunciones : 01	Defunciones : 00	Defunciones : 02

MAPA DE DISTRITOS CON CASOS - 2008



En la SE 05, notificaron 05 casos probables de tos ferina en el Perú, corresponde a niños de 04 meses de edad en promedio y proceden de los departamentos de La Libertad (distrito de Trujillo), Lima (distritos Los Olivos y San Borja) y Loreto (distrito de Iquitos, 02 casos).

Los casos < 01 año acumulados entre las SE 01 a 05 son 49 y corresponden a 11 casos confirmados y 38 casos que se encuentran en investigación, proceden de las Provincias de Lima (40,8%), Trujillo (24,5%), Maynas (8,2%), Piura (4,1%) y Callao (4,1%). En Lima se concentra el 82% de los casos confirmados y el 29% de los casos probables que fueron notificados en menores de 01 año a nivel nacional, los distritos de Lima de donde proceden los casos son Independencia (4), Comas (4), San Martín de Porres (3), El Agustino (2), Villa El Salvador (1), Ate (1), San Miguel (1), Lima (1), Los Olivos (1), San Borja (1) y San Isidro (1).

NOTIFICACION DE CASOS SOSPECHOSOS POR SARAMPION Y RUBEOLA POR SEMANA EPIDEMIOLOGICA - PERU 2006 - 2008 *

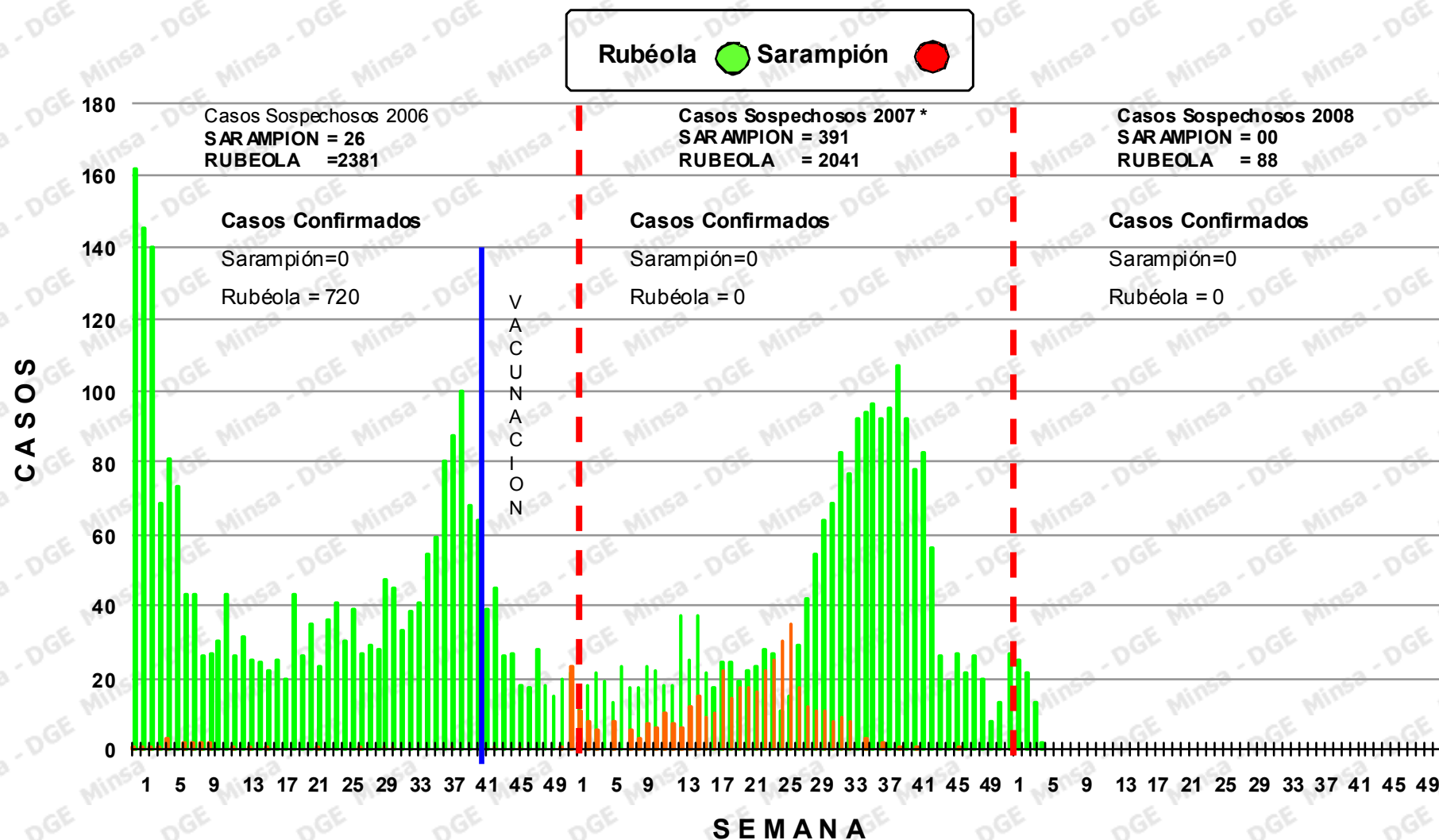

Enfermedades diarreicas agudas



INCIDENCIA ESTANDARIZADA POR REGIONES SEGÚN POBLACIÓN NACIONAL 2008 (semana epidemiológica 05-2008)

55,3%
12 555
episodios
EDA

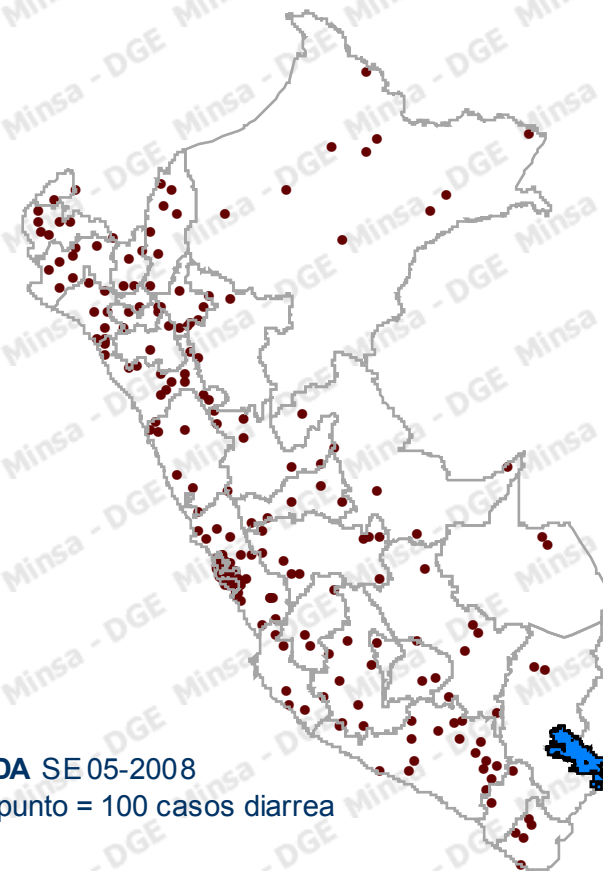
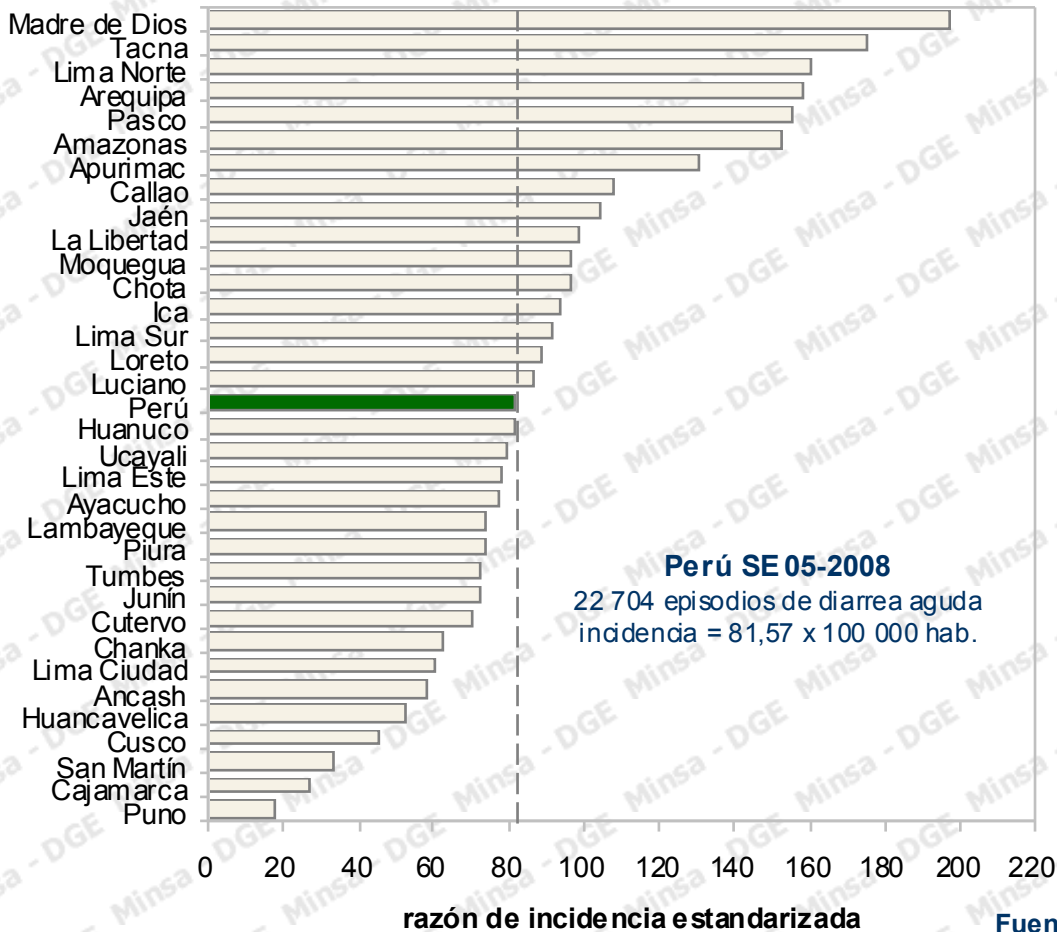

Fuente. - Registros de notificación semanal 2008. DGE-RENACE.

En la SE 05-2008, 16/33 regiones del país tuvieron una incidencia de enfermedades diarreicas mayor que la observada en el nivel nacional (>81,57 x 100,000 Hab.), esto representó el 55,3% de los casos notificados (12 555 episodios de diarrea aguda).

Enfermedades diarreicas agudas

INCIDENCIA ESTANDARIZADA POR REGIONES SEGÚN POBLACIÓN NACIONAL 2008 (semana epidemiológica 05-2008)

Tabla 1.- Episodios EDA (total)

DISA	episodios diarrea aguda f	incidencia estandarizada * (por 100 000 hab.)
Madre de Dios	232	197.51
Tacna	491	175.50
Lima Norte	1,295	160.33
Arequipa	1,776	158.21
Pasco	450	155.83
Amazonas	723	152.64
Apurímac	336	130.30
Callao	890	107.80
Jaén	351	104.68
La Libertad	1,602	99.09
Moquegua	151	96.44
Chota	317	96.14
Ica	641	93.45
Lima Sur	1,647	91.76
Loreto	985	88.65
Luciano Castillo	668	86.38
Perú	22,704	81.57
Huanuco	692	81.41
Ucayali	392	79.41
Lima Este	1,513	78.10
Ayacucho	562	77.07
Lambayeque	830	74.21
Piura	728	73.31
Tumbes	151	72.12
Junín	861	71.79
Cutervo	108	70.51
Chanka	129	62.33
Lima Ciudad	1,985	60.23
Ancash	639	57.86
Huancavelica	296	52.71
Cusco	596	45.40
San Martín	254	33.22
Cajamarca	178	26.71
Puno	235	17.85

CANAL ENDÉMICO (hasta la SE 05-2008)

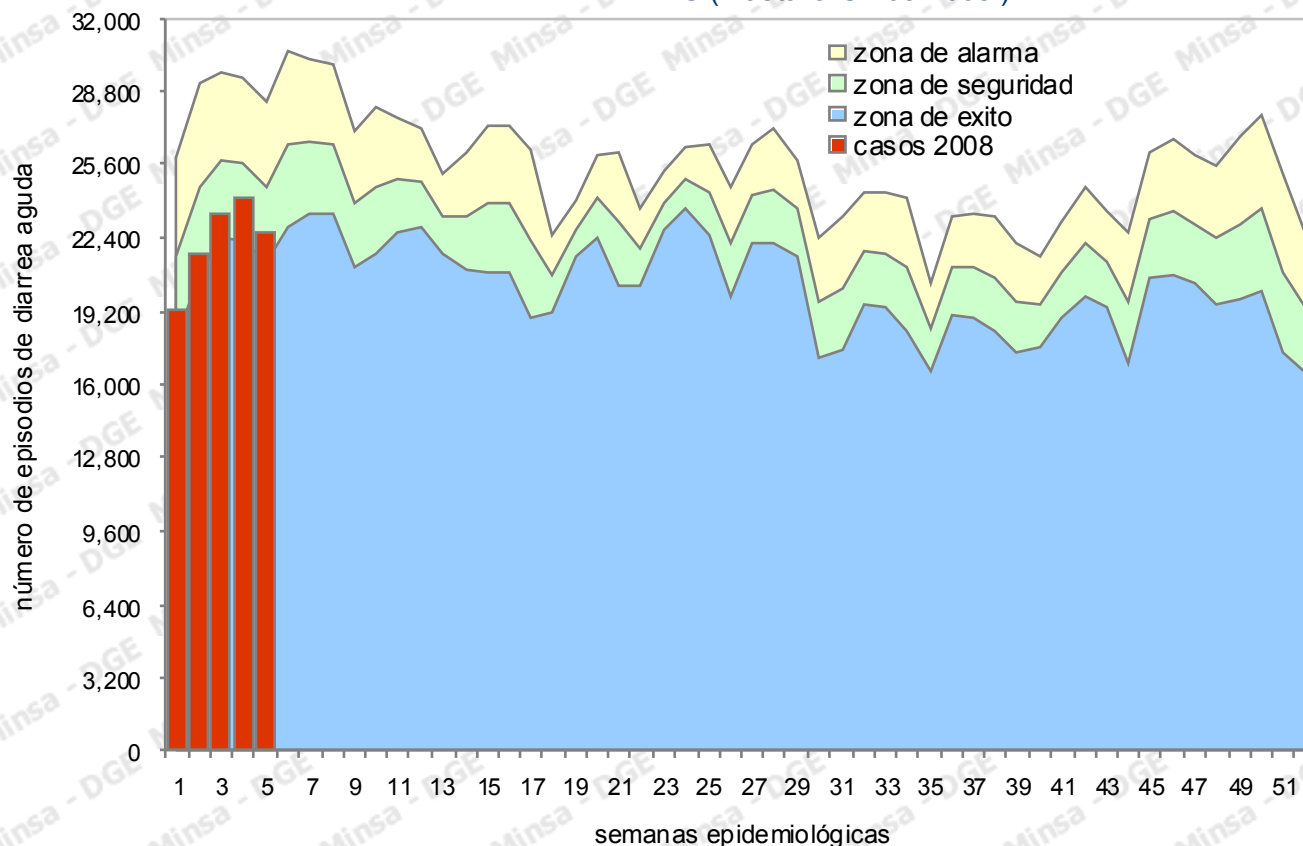

Fuente.- Registros de notificación semanal 1999-2008. DGE-RENA CE.

Canal endémico. La curva epidémica muestra una tendencia decreciente en la incidencia de enfermedades diarreicas agudas respecto a la semana anterior, continuando en zona de seguridad.

Fuente.- Registros de notificación semanal 2008. RENACE.

FUENTE : MINSA - DGE - RENACE
•Hasta la SE. 05 - 2008

Cólera



Situación actual hasta la SE 05-2008

Clasificación	2005	2006	2007	2008
Notificados	38	34	6	0
Confirmados	0	0	0	0
Probables	0	0	0	0
Descartados	38	34	6	0

En la presente semana no se notificaron casos

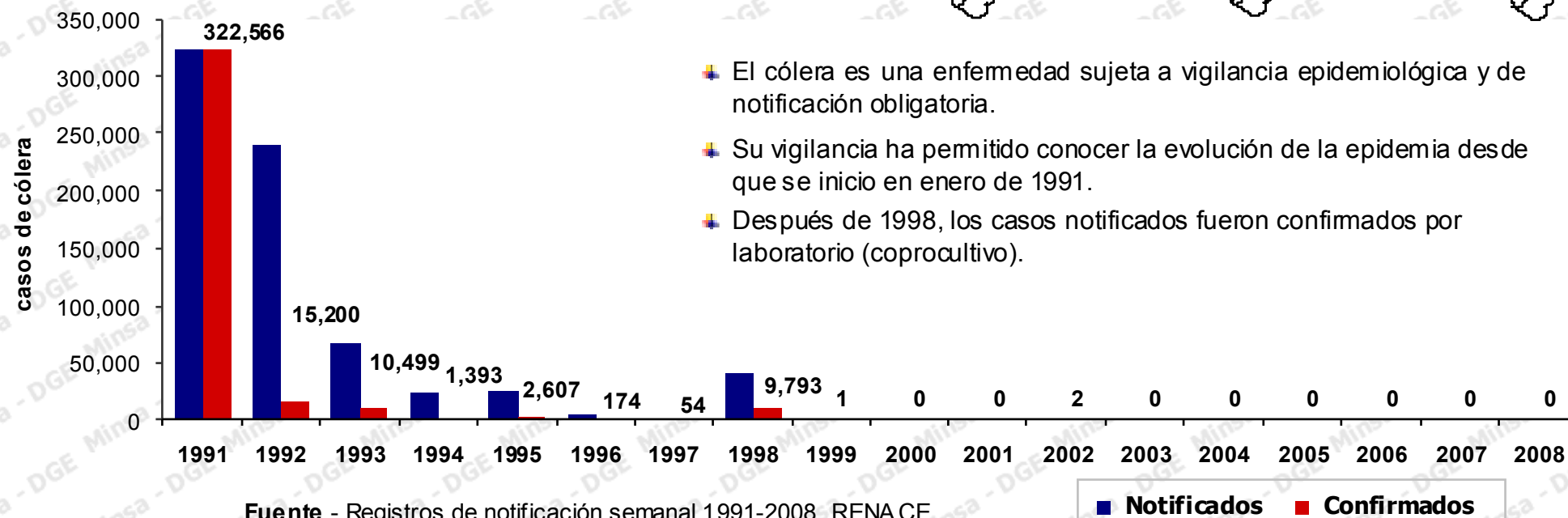
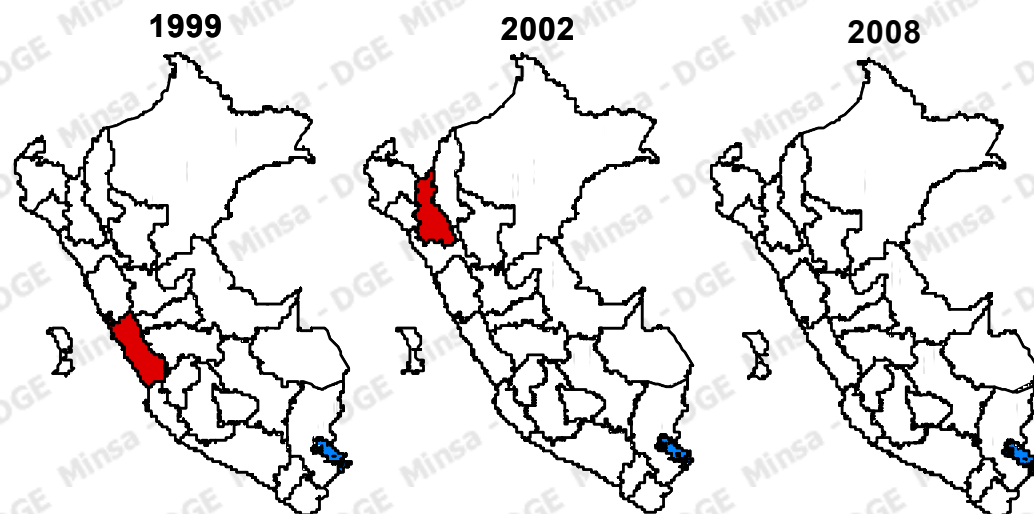

- El cólera es una enfermedad sujeta a vigilancia epidemiológica y de notificación obligatoria.
- Su vigilancia ha permitido conocer la evolución de la epidemia desde que se inició en enero de 1991.
- Después de 1998, los casos notificados fueron confirmados por laboratorio (coprocultivo).

Fuente.- Registros de notificación semanal 1991-2008. RENACE.

NEUMONIAS : PERU (*)

CANAL ENDEMICO – NEUMONIAS

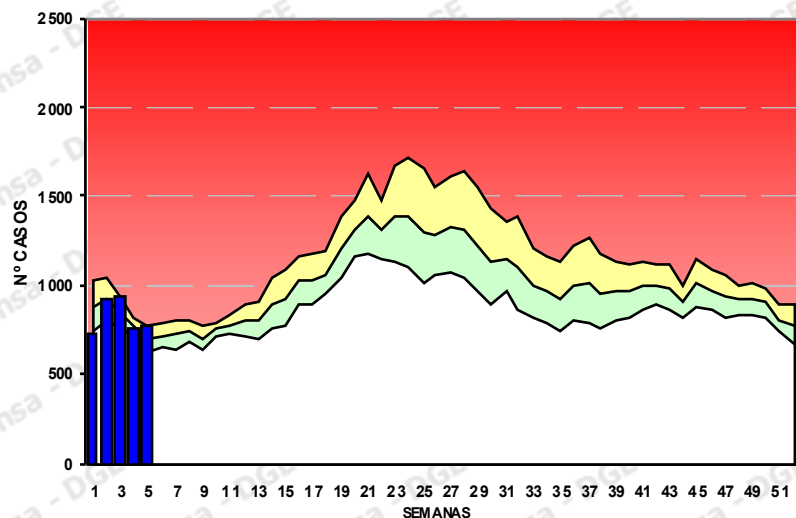

CURVA EPIDEMICA – NEUMONIAS

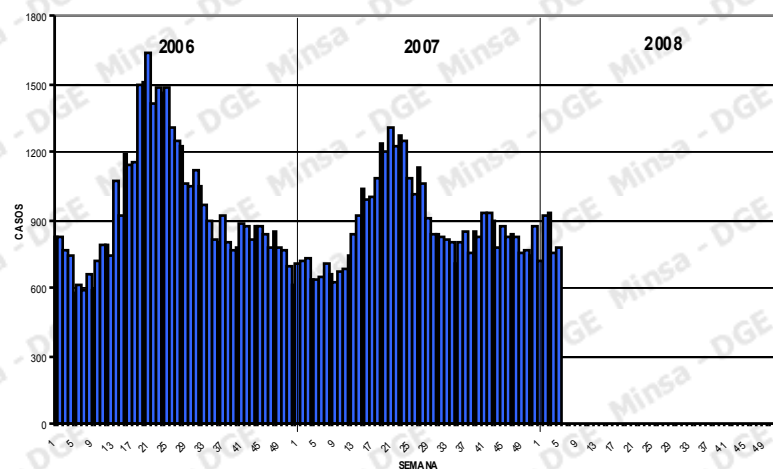

MAPA DE INCIDENCIA - 2008

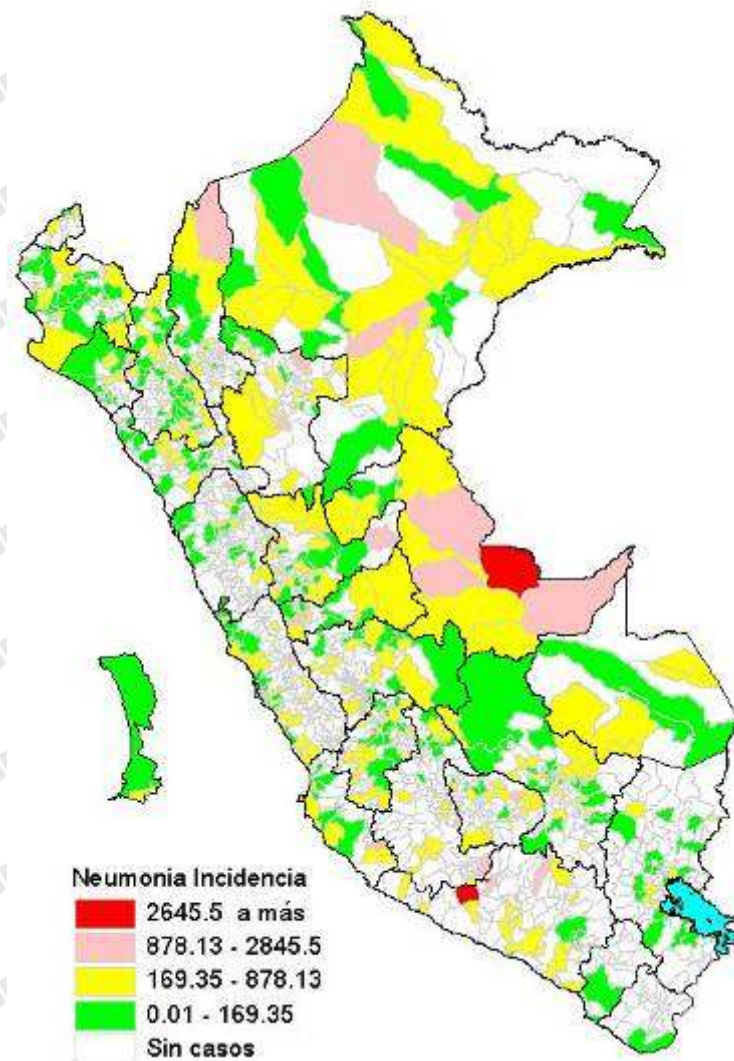

Situación Epidemiológica de la Localidad de Aguaytía, Distrito Padre Abad, Departamento de Ucayali



Dirección General de Epidemiología
MINISTERIO DE SALUD

Provincia: Padre Abad

Distrito: Padre Abad

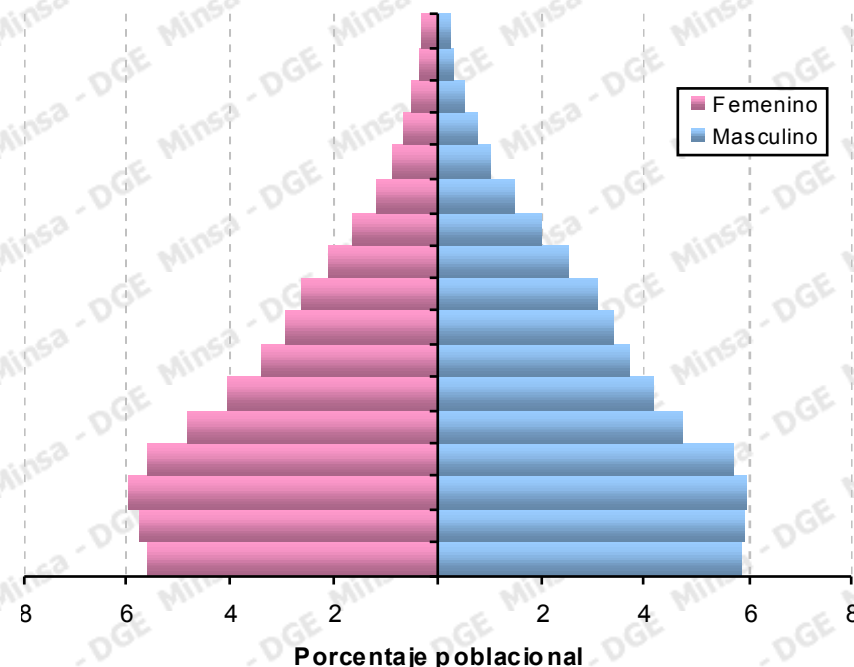
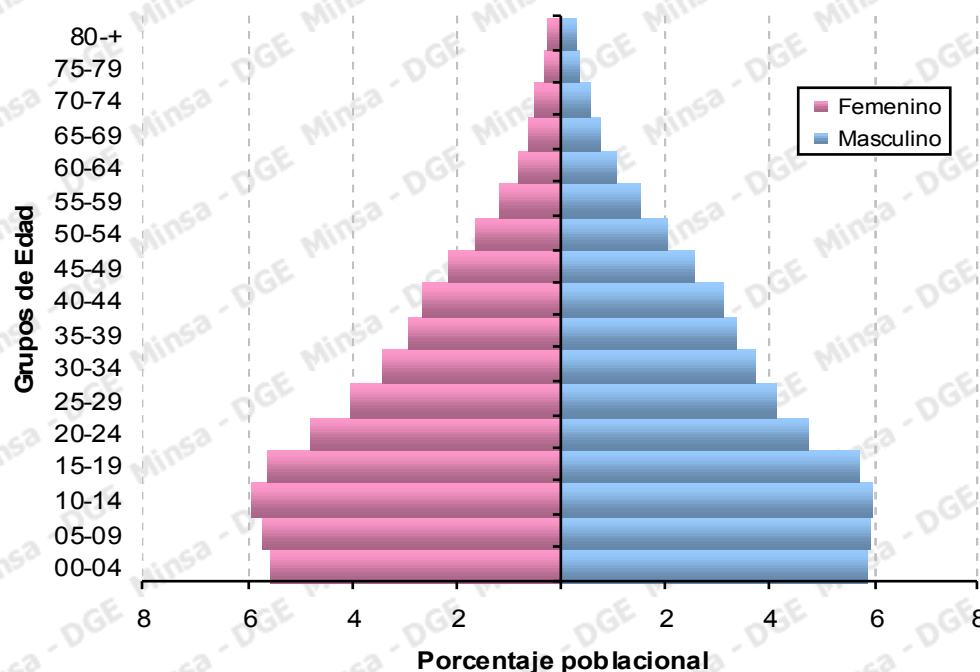

Provincia: Padre Abad

Grupos de edad																		
Genero	00-04	05-09	10-14	15-19	20-24	25-29	30-34	35-39	40-44	45-49	50-54	55-59	60-64	65-69	70-74	75-79	80+	Total
Total	5542	5649	5780	5487	4618	3976	3456	3066	2779	2256	1781	1300	911	672	500	326	282	48381
Hombre	2831	2859	2896	2765	2284	2013	1798	1643	1501	1220	974	728	506	359	260	164	135	24936
Mujer	2711	2790	2884	2722	2334	1963	1658	1423	1278	1036	807	572	405	313	240	162	147	23445

Distrito: Padre Abad

Grupos de edad																			
Genero	00-04	05-09	10-14	15-19	20-24	25-29	30-34	35-39	40-44	45-49	50-54	55-59	60-64	65-69	70-74	75-79	80+	Total	
Total	2714	2768	2829	2687	2262	1947	1692	1502	1361	1105	872	636	447	329	245	160	138	23694	
Hombre	1386	1401	1417	1354	1119	986	880	805	735	598	477	356	248	176	128	81	66	12213	
Mujer	1328	1367	1412	1333	1143	961	812	697	626	507	395	280	199	153	117	79	72	11481	

II.- Proceso Salud Enfermedad: Morbilidad

Descripción de la Morbilidad Ucayali Año 2006

Nº Lista agrupada de Morbilidad	Frecuencias	%	%Acum.
1 Infecciones de vías respiratorias agudas	127143	30.72	30.72
2 Otras enfermedades infecciosas y parasitarias y secuelas	37383	9.03	39.75
3 Enfermedades infecciosas intestinales	35619	8.61	48.35
4 Enfermedad de la piel y del tejido subcutáneo	22561	5.45	53.80
5 Signos, síntomas y afecciones mal definidas	21022	5.08	58.88
6 Afecciones dentales y periodontales	17813	4.30	63.18
7 Enfermedades de los órganos genitales femeninos	15145	3.66	66.84
8 Trastornos del ojo y sus anexos	11761	2.84	69.68
9 Enfermedades del aparato urinario	11333	2.74	72.42
10 Deficiencias de la nutrición	10253	2.48	74.90
11 Traumatismos que afectan múltiples regiones del cuerpo	9972	2.41	77.31
12 Otras enfermedades del aparato respiratorio	9620	2.32	79.63
13 Enfermedades del sistema osteomuscular y del tejido conjuntivo	8677	2.10	81.73
14 Enfermedades de otras partes del aparato digestivo	7275	1.76	83.49
15 Enfermedades del oído y del apófisis mastoides	7015	1.69	85.18
Demás Enfermedades	61340	14.82	100.00
Total General	413932	100.00	100.00

Fuente: Sistema HIS
Elaboración propia DEIS / DGE / MINSA

Descripción de la Morbilidad Aguaytia Año 2006

Nº Descripción de la Enfermedad	Frecuencias	%	%Acum.
1 Infecciones de vías respiratorias agudas	9664	30.22	30.22
2 Diarrea y gastroenteritis de presunto origen infeccioso	2789	8.72	38.94
3 Traumatismos	2669	8.35	47.28
4 Parasitosis intestinal, sin otra especificación	1656	5.18	52.46
5 Conjuntivitis	1488	4.65	57.11
6 Pioderma	1100	3.44	60.55
7 Enfermedades de la piel y del tejido subcutáneo	1004	3.14	63.69
8 Otras enfermedades infecciosas y parasitarias y secuelas de	956	2.99	66.68
9 Afecciones dentales y periodontales	914	2.86	69.54
10 Infecciones de transmisión sexual	866	2.71	72.25
11 Micosis	799	2.50	74.75
12 Enfermedades del oído y de la apófisis mastoides	650	2.03	76.78
13 Deficiencias de la nutrición	639	2.00	78.78
14 Enfermedades del sistema osteomuscular y del tejido conjunti	612	1.91	80.69
15 Absceso cutaneo	571	1.79	82.47
Demas Enfermedades	5605	17.53	100.00
Total General	31982	100.00	100.00

Fuente: Sistema HIS

Elaboración propia DEIS / DGE / MINSA

Principales causas de Mortalidad y Morbilidad por Etapas de Vida (menores de 5 años). Aguaytía

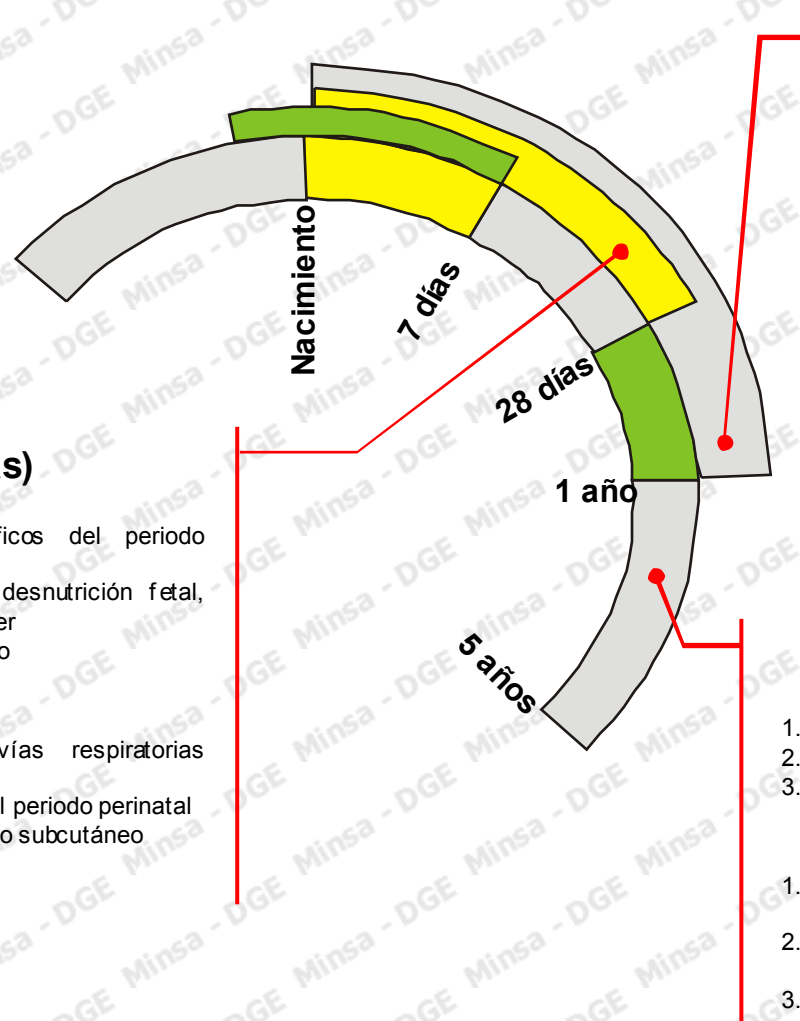

Neonato (<28 días) Mortalidad 2005

1. Trastornos respiratorios específicos del periodo perinatal
2. Retardo del crecimiento fetal, desnutrición fetal, gestación corta y bajo peso al nacer
3. Sepsis bacteriana del recién nacido

Morbilidad 2006

1. Infecciones agudas de las vías respiratorias superiores
2. Ciertas afecciones originadas en el periodo perinatal
3. Enfermedades de la piel y del tejido subcutáneo

Infancia (<1 año) Mortalidad 2005

1. Trastornos respiratorios específicos del periodo perinatal
2. Infecciones respiratorias agudas
3. Retardo del crecimiento fetal, desnutrición fetal, gestación

Morbilidad 2006

1. Infecciones agudas de las vías respiratorias superiores
2. Diarrea y gastroenteritis de presunto
3. Conjuntivitis

Preescolar (1-4 años) Mortalidad 2005

1. Infecciones respiratorias agudas
2. Septicemia, excepto neonatal
3. Enfermedades infecciosas intestinales

Morbilidad 2006

1. Infecciones agudas de las vías respiratorias superiores
2. Diarrea y gastroenteritis de presunto origen infeccioso
3. Parasitosis intestinal, sin otra especificación

Principales causas de Mortalidad y Morbilidad por Etapas de Vida (Mayores de 5 años). Aguaytia

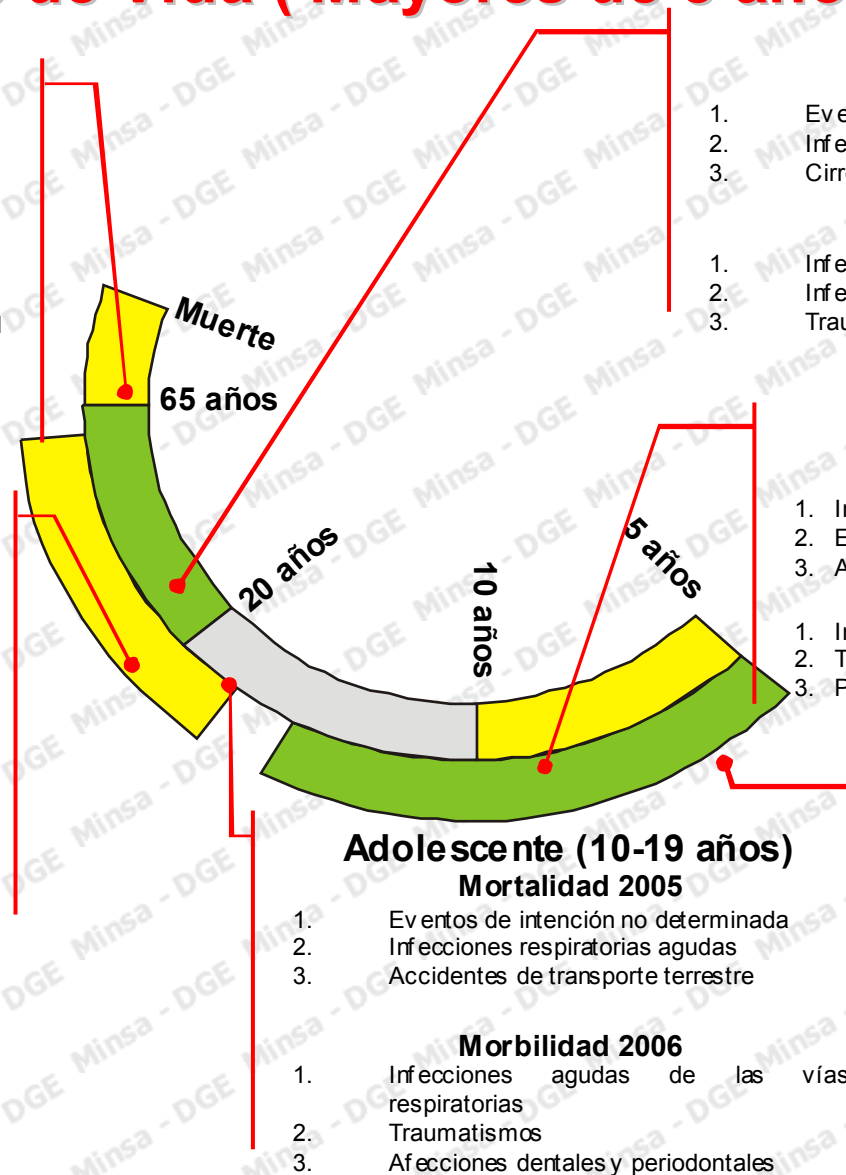

Adulto Mayor (65+ años) Mortalidad 2005

1. Infecciones respiratorias agudas
2. Enf. isquémicas del corazón
3. Enfermedades cerebrovasculares

Morbilidad 2006

1. Enfermedades del sistema osteomuscular y del tejido conjuntivo
2. Infecciones agudas de las vías respiratorias
3. Traumatismos

Reproductivo (15 - 49 a.) Mortalidad 2005

1. Embarazo parto u puerperio
2. Infecciones respiratorias agudas
3. Eventos de intención no determinada

Morbilidad 2005

1. Infecciones agudas de las vías respiratorias
2. Infecciones de transmisión sexual
3. Enfermedades de los órganos genitales femeninos

Adulto (20 - 64 años) Mortalidad 2005

1. Eventos de intención no determinada
2. Infecciones respiratorias agudas
3. Cirrosis y ciertas otras Enf. crónicas del hígado

Morbilidad 2006

1. Infecciones agudas de las vías respiratorias superiores
2. Infecciones de transmisión sexual
3. Traumatismos

Edad de 5 - 9 años Mortalidad 2005

1. Infecciones Respiratorias Agudas
2. Eventos de intención no determinada
3. Accidentes de transporte terrestre.

Morbilidad 2006

1. Infecciones agudas de las vías respiratorias superiores
2. Traumatismos
3. Parasitosis intestinal sin otra especificación

Adolescente (10-19 años) Mortalidad 2005

1. Eventos de intención no determinada
2. Infecciones respiratorias agudas
3. Accidentes de transporte terrestre

Morbilidad 2006

1. Infecciones agudas de las vías respiratorias
2. Traumatismos
3. Afecciones dentales y periodontales

Escolar (5 -17 años) Mortalidad 2005

1. Eventos de intención no determinada
2. Infecciones respiratorias agudas
3. Accidentes de transporte terrestre

Morbilidad 2006

1. Infecciones agudas de las vías respiratorias
2. Traumatismos
3. Parasitosis intestinal sin otra especificación

Distrito Padre Abad Mortalidad por Lista de mortalidad y años

ID	Lista Detallada de Mortalidad 6/85	Año de defunción						
		2000	2001	2002	2003	2004	2005	Total
1	Infecciones respiratorias agudas	9	14	1	11	6	2	43
2	Insuficiencia respiratoria	11	3	0	11	0	0	25
3	Accidentes por disparo de arma de fuego	2	3	3	3	8	2	21
4	Enfermedad cardiopulmonar, enfermedades de la circulación pu	2	3	3	4	6	1	19
5	Los demás accidentes de transporte y los no especificados	0	3	3	0	2	7	15
6	Eventos de intención no determinada	0	5	0	0	5	5	15
7	Resto de enfermedades del sistema digestivo	5	0	2	6	0	1	14
8	Enfermedades infecciosas intestinales	2	3	0	4	0	3	12
9	Paro cardíaco	2	5	1	2	0	2	12
10	Septicemia, excepto neonatal	0	9	0	0	0	1	10
	Resto	31	33	7	34	43	29	177
	Total	64	81	20	75	70	53	363

Fuente: Certificados de defunción
Elaborado por DIS/DGE/MINSA

Distrito Padre Abad Mortalidad por Lista de mortalidad y sexo. Periodo 2000-2005

Lista Detallada de Mortalidad 6/85		Sexo		
ID		Hombre	Mujer	Total
1	Infecciones respiratorias agudas	23	20	43
2	Insuficiencia respiratoria	9	16	25
3	Accidentes por disparo de arma de fuego	16	5	21
4	Enfermedad cardiopulmonar, enfermedades de la circulación pu	15	4	19
5	Eventos de intención no determinada	13	3	16
6	Los demás accidentes de transporte y los no especificados	4	11	15
7	Resto de enfermedades del sistema digestivo	11	3	14
8	Enfermedades infecciosas intestinales	6	6	12
9	Paro cardíaco	1	11	12
10	Septicemia, excepto neonatal		10	10
	Resto de enfermedades	85	91	176
Total		183	180	363

Fuente: Certificados de defunción
Elaborado por DIS/DGE/MINSA

Enfermedades notificadas del distrito Padre Abad provincia Padre Abad departamento Ucayali 2006-2008*

Enfermedad	Año			Año		
	Nº de casos			Incidencia acumulada		
	2006	2007	2008*	2006	2007	2008*
Dengue Clasico	57	21	2	141.22	88.49	8.46
Hepatitis B	0	6	0	0.00	25.28	0.00
Leishmaniasis Cutanea	16	17	1	39.64	71.64	4.23
Leishmaniasis Mucocutanea	2	1	0	4.96	4.21	0.00
Leptospirosis	1	2	0	2.48	8.43	0.00
Mortalidad Materna	1	0	0			
Ofidismo	51	32	6	126.35	134.84	25.38
Tetanos	0	1	0	0.00	4.21	0.00
Malaria Vivax	5	1	0	12.39	4.21	0.00
TOTAL	133	81	9			

Fuente: DGE-RENACE-MINSA

*Casos notificados hasta la S.E. 4

incidencia por 100000 hab.

CASOS DE DENGUE, Localidad de AGUAYTIA (UCAYALI, PERU); 2000 - 2008

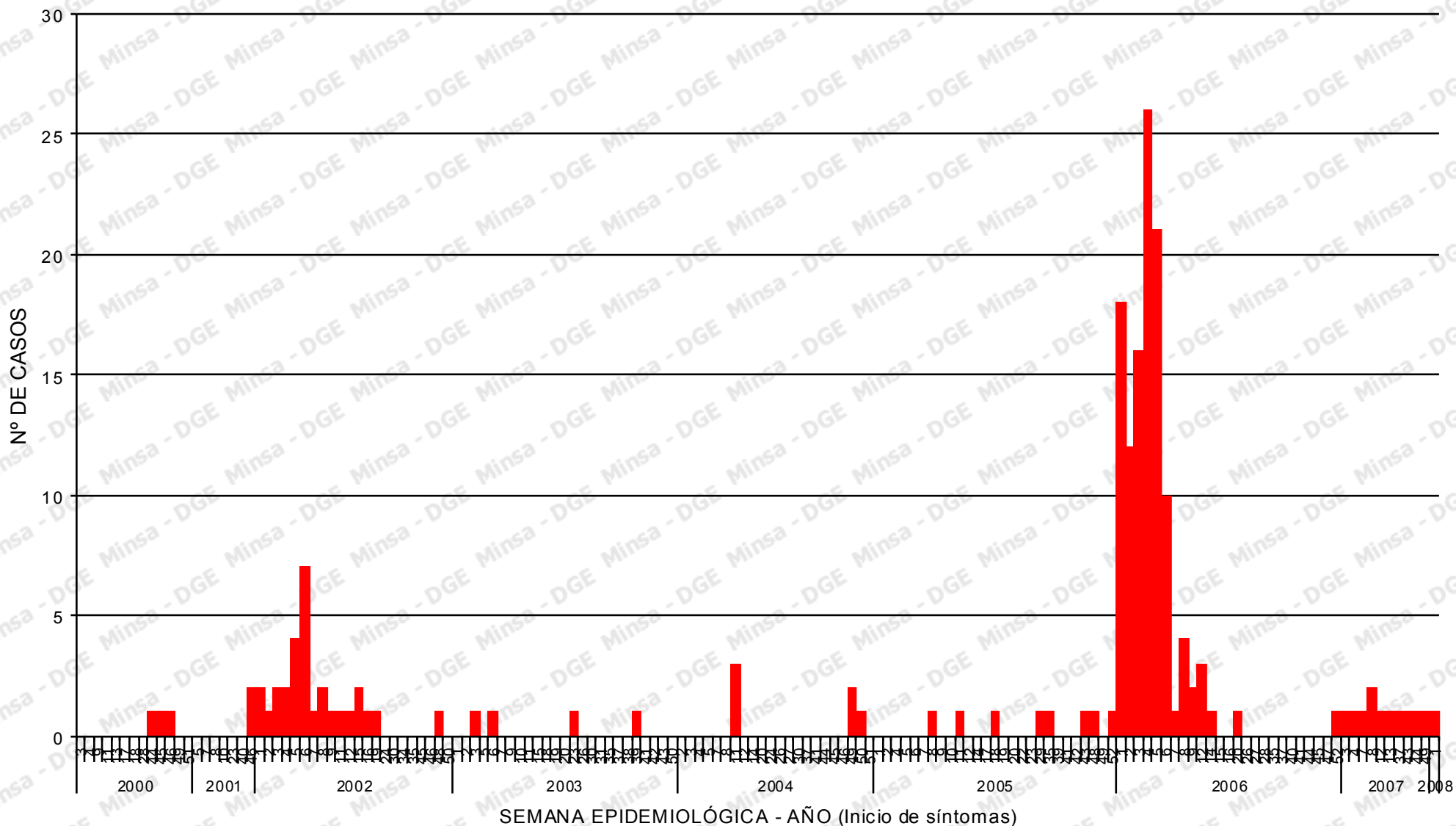

Vigilancia epidemiológica pre desastre, Localidad de Aguaytía (Ucayali – Perú), 1995 - 2008

DIAGNÓSTICO	1995	1996	1997	1998	1999	2000	2001	2002	2003	2004	2005	2006	2007	2008	TOTAL
DENGUE CLASICO	0	1	3	0	0	2	2	20	2	6	5	48	11	1	101
OFIDISMO	0	0	0	0	2	6	1	7	22	20	19	11	7	3	98
LEISHMANIASIS CUTANEA	15	0	0	0	0	2	3	3	10	5	8	8	10	0	64
LEISHMANIASIS MUCOCUTANEA	0	0	0	0	0	1	1	0	1	1	2	2	0	0	8
HEPATITIS B	0	0	0	0	0	0	0	1	0	1	0	0	4	0	6
SIFILIS CONGENITA	0	0	0	0	0	0	1	0	0	1	2	0	0	0	4
TOS FERINA	0	0	1	0	0	1	0	0	0	0	0	0	0	0	2
MALARIA P. FALCIPARUM	0	0	1	0	0	0	0	0	0	1	0	0	0	0	2
MORTALIDAD MATERNA	0	0	0	0	0	0	0	0	0	1	0	1	0	0	2
SIDA	0	0	0	0	0	0	0	0	0	2	0	0	0	0	2
LEPTOSPIROSIS	0	0	0	0	0	1	0	0	0	0	0	0	0	0	1
MENINGITIS MENINGOCOCICA	0	0	0	0	0	0	0	0	1	0	0	0	0	0	1
COLERA	0	0	0	1	0	0	0	0	0	0	0	0	0	0	1
DENGUE HEMORRAGICO	0	0	0	0	0	0	0	1	0	0	0	0	0	0	1
ENFERMEDAD DE CHAGAS	0	0	0	0	0	0	0	0	0	1	0	0	0	0	1
TETANOS	0	0	0	0	0	0	0	0	0	0	0	0	1	0	1

FUENTE: Sistema de Vigilancia Epidemiológica NOTI

III.- RESPUESTA SOCIAL: OFERTA DE SERVICIOS

DEPARTAMENTO	PROVINCIA	DISTRITO	RED	MRED	NOMESTAB
25 UCAYALI	03 PADRE ABAD	01 PADRE ABAD	02 FEDERICO BASADRE - YARINACocha	05 AGUAYTIA	P.S. MIGUEL GRAU SEMINARIO
25 UCAYALI	03 PADRE ABAD	01 PADRE ABAD	02 FEDERICO BASADRE - YARINACocha	05 AGUAYTIA	P.S. SHAMBILLO
25 UCAYALI	03 PADRE ABAD	01 PADRE ABAD	02 FEDERICO BASADRE - YARINACocha	05 AGUAYTIA	P.S. LA DIVISORIA
25 UCAYALI	03 PADRE ABAD	01 PADRE ABAD	02 FEDERICO BASADRE - YARINACocha	05 AGUAYTIA	P.S. 3 DE OCTUBRE
25 UCAYALI	03 PADRE ABAD	01 PADRE ABAD	02 FEDERICO BASADRE - YARINACocha	05 AGUAYTIA	P.S. SANTA ANA
25 UCAYALI	03 PADRE ABAD	01 PADRE ABAD	02 FEDERICO BASADRE - YARINACocha	05 AGUAYTIA	P.S. PREVISTO
25 UCAYALI	03 PADRE ABAD	01 PADRE ABAD	02 FEDERICO BASADRE - YARINACocha	05 AGUAYTIA	P.S. BOQUERON
25 UCAYALI	03 PADRE ABAD	01 PADRE ABAD	02 FEDERICO BASADRE - YARINACocha	05 AGUAYTIA	P.S. PAMPA YURAC
25 UCAYALI	03 PADRE ABAD	01 PADRE ABAD	02 FEDERICO BASADRE - YARINACocha	05 AGUAYTIA	P.S. HUIPOCA
25 UCAYALI	03 PADRE ABAD	01 PADRE ABAD	02 FEDERICO BASADRE - YARINACocha	05 AGUAYTIA	P.S. PUERTO AZUL
25 UCAYALI	03 PADRE ABAD	01 PADRE ABAD	02 FEDERICO BASADRE - YARINACocha	05 AGUAYTIA	P.S. MARISCAL CACERES.
25 UCAYALI	03 PADRE ABAD	01 PADRE ABAD	02 FEDERICO BASADRE - YARINACocha	05 AGUAYTIA	P.S. NUEVA ESPERANZA
25 UCAYALI	03 PADRE ABAD	01 PADRE ABAD	02 FEDERICO BASADRE - YARINACocha	05 AGUAYTIA	P.S. SANTA ROSA DE AGUAYTIA
25 UCAYALI	03 PADRE ABAD	01 PADRE ABAD	02 FEDERICO BASADRE - YARINACocha	05 AGUAYTIA	P.S. ALTO AGUAYTIA.
25 UCAYALI	03 PADRE ABAD	01 PADRE ABAD	02 FEDERICO BASADRE - YARINACocha	05 AGUAYTIA	P.S. TANGARANA
25 UCAYALI	03 PADRE ABAD	01 PADRE ABAD	02 FEDERICO BASADRE - YARINACocha	05 AGUAYTIA	C.S. AGUAYTIA

Fuente: OGE/MINSA

Elaboración: DGE

SE SUGIERE MAPA ESTABA EN LA SUGERENCIA ANTERIOR

III.- RESPUESTA SOCIAL: OFERTA DE SERVICIOS

RED	MICRORED	C.S.	HOSP	P.S.	Total general
02 FEDERICO BASADRE - YARINACOCHA	00 ESTABLECIMIENTO QUE NO PERTENECE A NINGU	-	1	-	1
	01 NUEVO PARAISO	1	-	5	6
	02 SAN JOSE DE YARINACOCHA	1	-	14	15
	03 CAMPO VERDE	2	-	23	25
	04 MONTE ALEGRE - CURIMANA	1	-	10	11
	05 AGUAYTIA	1	-	15	16
	06 SAN ALEJANDRO	1	-	4	5
Total 02 FEDERICO BASADRE - YARINACOCHA		7	1	71	79

RED	MRED	TIP ESTAB1	MEDICOS	ENFERM	ODONTOL	OBST	OTROS
02 FEDERICO BASADRE - YARINACOCHA	00 ESTABLECIMIENTO QUE NO PERTENECE A NINGU	Hospital	26	46	2	12	102
	Total 00 ESTABLECIMIENTO QUE NO PERTENECE A NINGU		26	46	2	12	102
	01 NUEVO PARAISO	Centro de Salud	3	2	1	2	8
		Puesto de Salud	2	3	1	2	8
	Total 01 NUEVO PARAISO		5	5	2	4	16
	02 SAN JOSE DE YARINACOCHA	Centro de Salud	1	1	1	1	4
		Puesto de Salud	2	3	1	6	14
	Total 02 SAN JOSE DE YARINACOCHA		3	4	2	7	18
	03 CAMPO VERDE	Centro de Salud	3	4	1	3	11
		Puesto de Salud	1	2	0	2	5
	Total 03 CAMPO VERDE		4	6	1	5	16
	04 MONTE ALEGRE - CURIMANA	Centro de Salud	2	1	1	1	5
		Puesto de Salud	5	4	1	5	15
	Total 04 MONTE ALEGRE - CURIMANA		7	5	2	6	20
	05 AGUAYTIA	Centro de Salud	5	3	0	3	13
		Puesto de Salud	5	3	1	3	12
	Total 05 AGUAYTIA		10	6	1	6	25
	06 SAN ALEJANDRO	Centro de Salud	1	1	0	1	3
		Puesto de Salud	0	1	0	0	1
	Total 06 SAN ALEJANDRO		1	2	0	1	4
Total 02 FEDERICO BASADRE - YARINACOCHA			56	74	10	41	201

Fuente: OGEI/MINSA

Elaboración: DGE

INUNDACIÓN EN AGUAYTIA

IV. HECHOS

1. El jueves 17 de enero, a consecuencia de precipitaciones pluviales presentadas en los últimos días, se desbordaron los ríos Purus, Cujar, Curiuja y Curanja, inundando viviendas y áreas agrícolas de 44 comunidades nativas del distrito y provincia de Purus, departamento Ucayali.
2. El domingo 20 de enero, se desbordaron los ríos Yurua y Amonya, inundando viviendas de 05 comunidades nativas de la localidad Breu, distrito de Yurua y provincia de Atalaya, departamento Ucayali. El día viernes 02 de febrero, el INDECI emitió el Boletín Meteorológico Diario N° 033-INDECI, sobre la Alerta Meteorológica del SENAMHI, debido a la intensidad de lluvias con Tormentas Eléctricas, Disminución de la Temperatura del Aire y Vientos Fuertes, principalmente en la Selva Sur y Central del País, encontrándose en esta zona, el Departamento de Ucayali y la Provincia de Padre Abad. El mencionado boletín fue distribuido a nivel nacional a los Comités de Defensa Civil y Direcciones Regionales de Defensa Civil.
3. El domingo 03 de febrero, a las 10:00 horas, a consecuencia de intensas precipitaciones pluviales se desbordaron los ríos Aguaytía, Yurac y Negro, afectando viviendas y áreas agrícolas de 06 comunidades nativas, colapsando puentes (Viejo y Chino) y la carretera Jorge Basadre (km 134 al 193), del distrito de Aguaytía y provincia de Padre Abad. Asimismo, se vieron afectadas viviendas y áreas de cultivo en el distrito Curimana, provincia Padre Abad y distrito Sepahua, provincia de Atalaya.

VI.- EVALUACIÓN DE DAÑOS

UBICACIÓN	Personas		Viviendas		Transporte		Agricultura
	Damnificadas	Afectados	Viviendas Destruidas	viviendas Afectadas	Carretera Afectada (Km)	Puentes Afectados	Areas Cultivo Afectados (Héc)
DPTO UCAYALI	10	18,780	2	451	1	2	5,651
PROV. ATALAYA	10	680	2	151			151
DIST. SEPAHUA	10	680	2	151			151
PROV. PADRE ABAD (*)		18,100		300	1	2	5,500
DIST. AGUAYTIA		17,500		300	1	2	4,000
DIST. CURIMANA (**)		600					1,500
TOTAL	10	18,780	2	451	1.00	2	5,651

(*) Tramos de carretera Jorge Basadre afectada en toda la provincia de Padre Abad: km 134 (2000 metros, altura del caserío Irayacu), km 193 (500 metros, altura del caserío Chancadora) y Km 175 (300 metros, altura del túnel Boquerón).

Puentes destruidos: Viejo (Velo de la Novia) y Chino (km 162 Carretera paralela a Jorge Basadre).

(**) 600 personas afectadas por daños a sus áreas agrícolas.

Fuente:

Comité Regional de Defensa Civil Ucayali

Comité Regional de Defensa Civil Purus

Comité Regional de Defensa Civil Atalaya

Comité Regional de Defensa Civil de Padre Abad

Dirección Regional de Defensa Civil de Ucayali

VII.- AYUDA HUMANITARIA

UBICACIÓN	AYUDA HUMANITARIA ENTREGADA													
	TECHO				ABRIGO				ENSERES					
	CALAMINAS	CARPAS	CLAVOS	BOBINA PLASTICO	CAMAS	COLCHAS	COLCHONES	ROPA (KG)	BALDES	BIBERON	BIDONES	CUCHARAS	ESPUMADERAS	KIT DE HIGIENE
DPTO UCAYALI	700	52	6	2	300	239	339	172	12	12	100	221	13	226
PROV. ATALAYA														
DIST. YURUA														
PROV. PADRE ABAD	500	39		1	300	200	300				100	150		200
DIST. AGUAYTIA	500	39		1.00	300	200	300				100	150		200
PROV. PURUS	200	13	6	1.00		39	39	172	12	12		71	13	26
DIST. PURUS	200	13	6	1.00		39	39	172	12	12		71	13	26

UBICACIÓN	AYUDA HUMANITARIA ENTREGADA													
	ENSERES						HERRAMIENTAS						OTROS	ALIMENTOS
	PAÑOS LIMPIEZA	PLATOS HONDOS	PLATOS TENDIDOS	TAZONES	VASOS	OLLAS 26	BOTAS JEBE	CARRETILOS	MACHETE	MARTILLO	PALAS	PICOS	SERRUCHOS	PRONAA (KG)
DPTO UCAYALI	9	221	221	221	221	100	200	97	50	20	50	100	20	24,768
PROV. ATALAYA														440
DIST. YURUA														440
PROV. PADRE ABAD		150	150	150	150	100	200	97				100		20,000
DIST. AGUAYTIA		150	150	150	150	100	200	97				100		20,000
PROV. PURUS	9	71	71	71	71				50	20	50		20	4,328
DIST. PURUS	9	71	71	71	71				50	20	50		20	4,328
PESO TOTAL (TM)	35.70													

Fuente:

Comité Regional de Defensa Civil Ucayali

Comité Regional de Defensa Civil Purus

Comité Regional de Defensa Civil Atalaya

Comité Regional de Defensa Civil de Padre Abad

Dirección Regional de Defensa Civil de Ucayali